



**MUNICÍPIO DE VILHENA**  
**ESTADO DE RONDÔNIA**  
**DECISÃO DOS RECURSOS**  
**(INFRARRELACIONADOS)**

**I**  
**DOS RECURSOS**

Trata-se de recursos interpostos pelos candidatos infrarrelacionados concorrentes aos cargos disponibilizados, que insurgem contra a publicação do gabarito preliminar, conforme disposto no **EDITAL DO CONCURSO PÚBLICO Nº. 001/2013 DO MUNICÍPIO VILHENA-RO.**

**RECURSOS INTERPOSTOS À COMISSÃO EXAMINADORA**

<b>Inscrição</b>	<b>Nome</b>	<b>Cargo</b>
361001663	Lilian Cristina De Oliveira	Administrador de Empresas
361001722	Anastália De Paula Da Silva	Administrador de Empresas
361007744	Wilton Siqueira Leite	Administrador de Empresas
361009876	Alisson Silva Leite	Administrador de Empresas
361012986	Marco Antônio Cardoso Figueira	Administrador de Empresas
361014127	Ítalo Luciano Viana Coelho	Administrador de Empresas
361000501	Marcia Helena Firmino	Advogado
361002196	Rafael Cunha Raful	Advogado
361002199	Fernando Penafiel	Advogado
361004697	Itamar Neris Da Silva	Advogado
361005628	Marcos Simao De Souza	Advogado
361006672	Jocyéle Monteiro De Araújo	Advogado
361008843	Gabriela Dos Reis Oliveira	Advogado
361010416	Helio Daniel De Favare Baptista	Advogado
361013174	Jorge Galindo Leite	Advogado
361000069	Marizeli Granemann	Agente Administrativo
361000278	Islei Machado Alves	Agente Administrativo
361001232	Robson Cole De Oliveira	Agente Administrativo
361001953	Andre Bonifacio Ballaschk	Agente Administrativo
361003135	Jairo De Oliveira	Agente Administrativo
361003769	Jackeline Alves De Araújo	Agente Administrativo
361005575	Fábio Dos Santos Freitas	Agente Administrativo
361006171	Carla Caroline Freitas	Agente Administrativo
361008045	Flavia Rodrigues Azambuja	Agente Administrativo

361008133	Ittalo Nyxon Sousa Costa	Agente Administrativo
361009707	Arnaldo Minervino	Agente Administrativo
361009884	Alisson Silva Leite	Agente Administrativo
361009937	Fabiano Aparecido Vieira	Agente Administrativo
361011957	Daianni Nascimento Da Silva	Agente Administrativo
361013759	Cleyton Biguete	Agente Administrativo
361014398	Edina Oliveira Dos Santos	Agente Administrativo
361001019	Roseli Dos Santos Rodrigues	Agente Comunitário de Saúde
361003084	Eliane Do Amaral De Freitas	Agente Comunitário de Saúde
361004896	Wallace Henrique Maciel Monteiro	Agente Comunitário de Saúde
361011708	Eliana Rosa Pereira	Agente Comunitário de Saúde
361011965	Sueli Rodrigues De Oliveira	Agente Comunitário de Saúde
361014108	Kelvin Ogradovczyk	Agente Comunitário de Saúde
361005228	Gabriella Alcalá Gurjão	Arquiteto
361000687	Lindomar De Jesus Firmiano	Assistente Social
361002073	Eliane De Fatima Ogradowczik Beatto	Assistente Social
361000074	Marizeli Granemann	Auxiliar Administrativo
361000123	Maciel Oliveira Magalhães	Auxiliar Administrativo
361000222	Leandro Buzzetti	Auxiliar Administrativo
361000460	Viviane Da Silva Sousa	Auxiliar Administrativo
361002734	Islei Machado Alves	Auxiliar Administrativo
361007560	Manoel Gomes Teixeira	Auxiliar Administrativo
361009945	Fabiano Aparecido Vieira	Auxiliar Administrativo
361011758	Vinícius Pinheiro Dos Santos	Auxiliar Administrativo
361011950	Daianni Nascimento Da Silva	Auxiliar Administrativo
361012751	Ana Paula Cardoso De Carvalho	Auxiliar Administrativo
361012854	Maria Da Gloria Da Silva Santos	Auxiliar Administrativo
361004994	Michael Mesquita De Lacerda Lamarca Cardoso	Biólogo
361008614	Derek Dalla Vechia Ito	Biólogo
361008064	Laurinda Paiva	Bioquímico
361013988	Alexsandro Aquino	Bioquímico
361001036	Athilla Arcari Santos	Cirurgião Dentista
361004211	Marcos Gomes De Lima	Cirurgião Dentista
361012225	Renato Melo E Lima	Cirurgião Dentista
361001070	Karime Xavier Chabel	Cirurgião Dentista - Periodontista / Implantodontista
361000147	Priscila Costa Ferreira	Contador
361000620	Ricardo Dos Santos Freitas	Contador
361002849	Vilmar Vacari	Contador
361006070	Luis Antonio De Oliveira	Contador
361007084	Wesley De Sousa Santos	Contador
361011727	Luiz Gerson Dos Santos	Contador
361012862	Severino Miguel De Barros	Contador
361007551	Inez Gomes Da Silva Teixeira	Coordenador Pedagógico - Orientador 20 h
361001924	Fernanda Maura Firmino	Coordenador Pedagógico - Orientador 40 h
361003054	Neuzi Herculina Alves De Souza	Coordenador Pedagógico - Orientador 40 h
361008804	Maciel Alves Gois	Coordenador Pedagógico - Orientador 40 h
361011869	Leidiana Ferreira Costa	Coordenador Pedagógico - Orientador 40 h
361001917	Clesio Cassio Almeida Costa	Coordenador Pedagógico - Supervisor 40 h

361003056	Neuzi Herculina Alves De Souza	Coordenador Pedagógico - Supervisor 40 h
361007065	Carla Vieira Da Silva	Coordenador Pedagógico - Supervisor 40 h
361010071	Edileuza Rodrigues Oliveira	Coordenador Pedagógico - Supervisor 40 h
361000186	Jose Evaldo De Jesus	Eletricista de Viaturas e Equipamentos
361007926	Enez C Gonçalves	Eletricista Predial
361009885	Jônatas Andrade De Brito	Eletricista Predial
361014776	Mauro Ivan Taborda	Eletricista Predial
361000311	Marcos Ribeiro Dos Santos	Enfermeiro
361000426	Ana Paula Da Silva Rodrigues De Almeida	Enfermeiro
361000949	Gisele Jacob Pimenta	Enfermeiro
361001004	Vanessa Aparecida De Souza Oliveira	Enfermeiro
361002515	Rubineia Camila Pereira Mackoviak	Enfermeiro
361003044	Helem Pires Bueno	Enfermeiro
361003093	Sueidis Angela Nobokite	Enfermeiro
361003713	Edineia Araujo De Alencar	Enfermeiro
361004989	Tatiana Almeida Dos Santos	Enfermeiro
361005549	Gabriela Maciel Torres	Enfermeiro
361009466	Claudia Lucrécia De Matos Silva	Enfermeiro
361010040	Denise Luana Moura De Jesus	Enfermeiro
361010734	Jane Beatris Smaniotto	Enfermeiro
361000392	Fernando Martins De Almeida	Engenheiro Agrônomo
361000518	Franciely Baptista Sampaio	Engenheiro Agrônomo
361000665	Jorge Luiz Dos Santos	Engenheiro Agrônomo
361001642	Jhonatas Renato Alves Pires	Engenheiro Agrônomo
361005929	Ludmilla De Lima Cavallari	Engenheiro Agrônomo
361006506	Rafael Tabalipa Marini	Engenheiro Agrônomo
361006681	Pollyana Da Mata	Engenheiro Agrônomo
361006759	Ivo Rodrigo C Jorge	Engenheiro Agrônomo
361007180	Marcos Franco Martins	Engenheiro Agrônomo
361008706	Lucas Duarte Francisco	Engenheiro Agrônomo
361011769	Leonardo Dos Santos França Shockness	Engenheiro Agrônomo
361011889	João Lucas Moraes Vieira	Engenheiro Agrônomo
361007879	João Paulo Papaleo Costa Moreira	Engenheiro Ambiental
361003640	Jose Guilherme Azevedo Bodanese	Engenheiro Civil
361008456	Rafael De Oliveira Avance	Engenheiro Civil
361008519	Allan Fernando Nascimento Paulino Lira	Engenheiro Civil
361010412	Douglas Fortini Bianchin	Engenheiro Eletricista
361008163	Mairon Anderson Cordeiro Correa De Carvalho	Engenheiro Sanitarista
361000200	Sarah De Alencar Miranda Almeida	Farmacêutico
361003828	Fabiana Almeida Dos Santos	Farmacêutico
361000623	Ricardo Dos Santos Freitas	Fiscal de ITBI
361002580	Sérgio Ezequiel De Carvalho	Fiscal de ITBI
361002123	Angelita Alves Portella Chybiak	Fiscal de Meio Ambiente
361001887	Luciano Piacentini De Oliveira	Fiscal de Obras e Posturas
361008624	Jorge Luiz Dos Santos	Fiscal de Obras e Posturas
361003155	Luciana Cristina Ezequias Lombardi	Fiscal de Vigilância Sanitária
361003296	Emanuel Da Cunha Jorge Rigonato Lima	Fiscal de Vigilância Sanitária
361008828	Valentin Gabriel	Fiscal de Vigilância Sanitária

361009308	Edna Eleoterio Das Lombas	Fiscal de Vigilância Sanitária
361002126	Andreia Varella	Fiscal Tributário
361009989	Aline Gaspar Pereira	Fiscal Tributário
361010792	Vitor Hugo Domingues Da Costa	Fiscal Tributário
361014853	Silvania Santos Freire Taborda	Fiscal Tributário
361000717	João Pedro Sanches Martins	Fisioterapeuta
361000726	Sinara Matiko Faria Mitsugui	Fisioterapeuta
361003635	Thalita Borges De Campos	Fisioterapeuta
361004173	Vanessa Cristina Alves	Fisioterapeuta
361003436	Ana Luiza Gonçalves Ribeiro	Fonoaudiólogo
361007007	Salene De Almeida Bentes Bezerra	Fonoaudiólogo
361012775	Adeileizandre Dias Dos Santos	Fonoaudiólogo
361001121	Michela Regina Velasco Ribeiro	Intérprete de Libras
361003110	Gracieni Porfírio Alves Silva	Intérprete de Libras
361007544	Márcia Cristina Florêncio Fernandes Moret	Intérprete de Libras
361001645	Cesar Vinicius De Moraes Petisco	Médico Clínico Geral - PSF
361006025	Tuago Francisco Paula Padilha	Médico Clínico Geral - PSF
361008746	Jorge Felipe Hardt Dos Santos	Médico Veterinário
361000111	Rosa Blem Da Silva Duarte	Merendeira
361001361	Rogério Faustino Prestes	Merendeira
361003655	Leticia Carolina De Oliveira	Merendeira
361004077	Cleonice Giribelo Da Silva	Merendeira
361004624	Elza Borges Tadakuma	Merendeira
361004755	Eliane Do Amaral De Freitas	Merendeira
361005691	Jucinéia Machiner De Souza	Merendeira
361007640	Gilvana Fernandes Santos	Merendeira
361007867	Divina De Fátima Da Silva	Merendeira
361010858	Débora Rodrigês De Andrade Dos Santos	Merendeira
361011513	Mariane De Souza Rocha	Merendeira
361011835	Márcia Diniz Torres	Merendeira
361012700	Viviane Martins Dos Santos	Merendeira
361013666	Rosane De Almeida	Merendeira
361001341	André Sebastião Muniz	Motorista de Viaturas Leves
361001757	Aderson Lopes De Magalhaes	Motorista de Viaturas Leves
361003821	Teresa De L M Ayres	Motorista de Viaturas Leves
361004843	Ricardo Poltronieri	Motorista de Viaturas Leves
361007493	Wilson Teixeira De Souza	Motorista de Viaturas Leves
361007632	Waldenir Silva Evangelista	Motorista de Viaturas Leves
361008095	Luciano Nimer	Motorista de Viaturas Leves
361008600	Donizete Rodrigues Coelho	Motorista de Viaturas Leves
361008772	Luciano Hermes	Motorista de Viaturas Leves
361009997	Luismar Araujo Abreu	Motorista de Viaturas Leves
361010042	Adir Dos Santos Garcia Sobrinho	Motorista de Viaturas Leves
361010285	Claudinei Carmo Soares	Motorista de Viaturas Leves
361013083	Eder Castilho Drumond	Motorista de Viaturas Leves
361013539	Edson Geaniny Houklef Da Luz	Motorista de Viaturas Leves
361015092	Valdir Viana Dos Santos	Motorista de Viaturas Leves
361001110	Robson Pinheiro Bomfim	Motorista de Viaturas Pesadas

361001339	André Sebastião Muniz	Motorista de Viaturas Pesadas
361008093	Luciano Nimer	Motorista de Viaturas Pesadas
361009010	Paulo Marcosde Souza	Motorista de Viaturas Pesadas
361014800	Mauro Ivan Taborda	Motorista de Viaturas Pesadas
361000142	Sara Yamone Zygoski Portela Da Silva	Nutricionista
361000708	Ingrid Janaína Da Silva Guimarães	Nutricionista
361000833	Isabela Cristina De Oliveira	Nutricionista
361002383	Monise Gregório Troczinski De Souza	Nutricionista
361004081	Cristina Gonçalves Mota	Nutricionista
361008053	Claudinei De Freitas Rosa	Operador de Retroescavadeira
361011962	Josemar Souza Ferreira	Pedreiro
361007917	Matthaus Joseph Bassani Goebel	Professor III - Ciências 20 h
361002043	Laudicéia Silva De Oliveira Raful	Professor III - Educação Física 20 h
361003279	Maria Aparecida Mendes Nunes	Professor III - História 20 h
361004958	Fernanda Maura Firmino	Professor III - Língua Portuguesa 20 h
361002119	Angelita Alves Portella Chybiak	Professor III - Língua Portuguesa 40 h
361004966	Marta Maria Da Silveira Barbosa	Professor III - Matemática 20 h
361008853	Renata Lopes De Souza	Professor III - Matemática 40 h
361000479	José Derenzo	Professor III - Pedagogia 30 h
361001768	Crislaine Fernanda Fischer	Professor III - Pedagogia 30 h
361002255	Graziele Cristina Pinto	Professor III - Pedagogia 30 h
361003256	Walmira Marques Silva	Professor III - Pedagogia 30 h
361003626	Maria Jose Da Silva	Professor III - Pedagogia 30 h
361003872	Monica Adriana Lino	Professor III - Pedagogia 30 h
361004816	Joseli Pagani	Professor III - Pedagogia 30 h
361005979	Edinéia Alves De Almeida Couto	Professor III - Pedagogia 30 h
361006112	Maria Celma Araujo Freita	Professor III - Pedagogia 30 h
361006445	Elizabeth Dos Santos Silva	Professor III - Pedagogia 30 h
361007077	Cleide Aparecida Dos Anjos Souza	Professor III - Pedagogia 30 h
361007674	Ive Gitirana Bertozzi	Professor III - Pedagogia 30 h
361007946	Marilza De Fatima Fritz	Professor III - Pedagogia 30 h
361008192	Lucilena Ramos Pereira	Professor III - Pedagogia 30 h
361008390	Carla Vieira Da Silva	Professor III - Pedagogia 30 h
361008687	Iracena Fontinelli Castro	Professor III - Pedagogia 30 h
361009254	Nill Ley Batista De Jesus	Professor III - Pedagogia 30 h
361009270	Kelly Cristina Ribeiro Raasch	Professor III - Pedagogia 30 h
361009717	Luana Da Mata Dos Santos	Professor III - Pedagogia 30 h
361010069	Edileuza Rodrigues Oliveira	Professor III - Pedagogia 30 h
361010407	Erika Godoi De Oliveira	Professor III - Pedagogia 30 h
361010442	Sônia Ribeiro Braga	Professor III - Pedagogia 30 h
361010608	Geane De Souza Lima	Professor III - Pedagogia 30 h
361012539	Marileide Evangelista Languer	Professor III - Pedagogia 30 h
361012694	Viviane Martins Dos Santos	Professor III - Pedagogia 30 h
361014183	Rogério Bonifacio Barbosa	Professor III - Pedagogia 30 h
361005954	Fabiana De Fatima Fagundes	Psicólogo Clínico
361010201	Diene Carla Dos Santos Nepomuceno	Psicólogo Clínico
361005680	Pedro Vasconcelos Correa	Psicólogo Educacional
361013978	Carine Antonia Kremer	Psicólogo Educacional

361000402	Nely Alves Monteiro	Psicopedagogo
361001018	Roseli Dos Santos Rodrigues	Psicopedagogo
361004314	Flavia Teresinha Smaniotto	Psicopedagogo
361011719	Aline Santiago	Químico
361006726	Eloíse Natasha Rocha De Araujo Reis	Secretário Escolar I
361006918	Silvia Francisca Antonio	Secretário Escolar I
361008137	Ittalo Nyxon Sousa Costa	Secretário Escolar I
361011617	Elenice Maria De Souza Oliveira	Secretário Escolar I
361006826	Antônio Cláudio Guimarães	Técnico em Agropecuária
361002618	Janice Pedrosa Da Silva	Técnico em Enfermagem
361003332	Francinete Nunes Da Silva Rodrigues	Técnico em Enfermagem
361003602	Daiana Pereira Silva	Técnico em Enfermagem
361005288	Roseli Aparecida De Oliveira	Técnico em Enfermagem
361005411	Ozeane Miranda Silveira	Técnico em Enfermagem
361005762	Lucilene Barboza De Brito	Técnico em Enfermagem
361006166	Eliel Silva Caldeira	Técnico em Enfermagem
361007209	Rosane Terezinha Gabriel	Técnico em Enfermagem
361009405	Valdecir Aparecido Miguel	Técnico em Enfermagem
361009753	Luzia Silveira Gomes	Técnico em Enfermagem
361011603	Edna Batista Viana	Técnico em Enfermagem
361011781	Cristiane Pereira Do Carmo	Técnico em Enfermagem
361013834	Sandra Aparecida Mateus	Técnico em Enfermagem
361015403	Emília Aparecida Da Silva	Técnico em Enfermagem
361002677	Wesley Jhonnes Ramos Rolim	Técnico em Informática
361008749	Paulo Sergio Fernandes Lopes	Técnico em Laboratório de Análise Clínica
361001228	Alencar Petry	Técnico em Meio Ambiente
361000924	Uéliton Morande Da Silva	Técnico em Radiologia
361001129	Genis Boone	Técnico em Radiologia
361004227	Abrão Ulisses Da Silva	Técnico em Radiologia
361005419	Danival Quirino Da Silva	Técnico em Radiologia
361011252	Clarisa De Abreu	Técnico em Radiologia
361009183	Maria Da Conceicao Batista Silva	Técnico Em Saúde Bucal
361009775	Rosinei Alves Gomes Andreatta	Técnico Em Saúde Bucal

## II

### DA DISPOSIÇÃO E DOS FUNDAMENTOS ANÁLISE DOS RECURSOS

As questões suscitadas pelos recorrentes são a seguir analisadas:

## Cargo: Administrador de Empresas

### Questão: 16

#### Recurso Procedente. Questão anulada

O enunciado da questão omite uma importante informação para sua resolução. Por não constar o termo “Sistema Operacional Microsoft Windows XP”, a questão passou a ter duas possíveis alternativas corretas. Diante dos argumentos julgo recurso procedente **anulando** a questão.

#### Fontes:

- <http://windows.microsoft.com/pt-br/windows/uninstall-change-program#uninstall-change-program=windows-vista>
- <http://support.microsoft.com/kb/307895/pt-br>

### Questão: 22

#### Recurso Procedente: Gabarito alterado para opção E.

Sobre os aspectos geográficos do estado de Rondônia é correto afirmar: “O ponto mais alto do estado de Rondônia é o pico do Tracoá, com 1230 m de altitude que fica dentro do Parque Nacional de Pacaás Novo. A vegetação predominante é a floresta pluvial amazônica, que se desenvolve numa região muito úmida e de temperaturas elevadas. Os principais rios do estado de Rondônia, além do Madeira são: Ji-Paraná, Guaporé, Mamoré. A hidrografia do Território Central é constituída, principalmente pela bacia do rio Machado, também conhecido como Ji-Paraná, segundo maior afluente do rio Madeira. O índice de precipitações é elevado, sobretudo entre os meses de dezembro a maio”.

Conclui-se opção “E” (III e IV, apenas) atende adequadamente ao questionamento abordado no enunciado da questão.

#### Fontes:

- [http://sit.mda.gov.br/download/ptdrs/ptdrs\\_territorio029.pdf](http://sit.mda.gov.br/download/ptdrs/ptdrs_territorio029.pdf)
- [http://www.icmbio.gov.br/portal/images/stories/imgs-unidades\\_coservacao/parna\\_pacaas\\_novo.pdf](http://www.icmbio.gov.br/portal/images/stories/imgs-unidades_coservacao/parna_pacaas_novo.pdf)
- Fernando Carlo Vedovete. Projeto Araribá: Geografia. São Paulo: Moderna, 2010. p. 87.

### Questão: 25

#### Recurso Procedente: Gabarito alterado para opção B.

A construção da Ferrovia Madeira-Mamoré demorou cinco anos, ocorreram milhares de mortes e foi gasto o equivalente a 28 toneladas de ouro ou cerca de 1,2 bilhão de reais em valores atuais – tudo bancado pelo governo.

Portanto, é correto afirmar que: “A ideia da obra era servir para o escoamento da borracha produzida na região. Como o Rio Madeira tem muitas cachoeiras nesse trecho de Rondônia, a ferrovia levaria a borracha até um ponto em que os barcos pudessem navegar. Milhares de trabalhadores morreram durante a construção, não somente por acidentes de trabalho, mas vítimas de doenças tropicais.” Logo após ser inaugurada, em 1912, a ferrovia entra em decadência em decorrência da borracha brasileira que começava a perder espaço no comércio mundial para a produzida no Sudeste Asiático. Já a Rodovia BR-364 (antiga BR-29) começou a ser construída no início da década de 60, no governo do então presidente Juscelino Kubitschek, governo que priorizou o sistema rodoviário no Brasil.

Desta forma altera-se o gabarito para V, V, F opção “B”, visto que a primeira e segunda afirmativa são verdadeiras e a terceira é falsa.

Fonte: <http://guiadoestudante.abril.com.br/aventuras-historia/madeira-mamore-ferrovia-maldita-453988.shtml>

### **Questão: 31**

**Recurso Improcedente: Ratifica-se a opção divulgada no gabarito preliminar.**

A questão versa sobre mudança organizacional.

Segundo Chiavenato (2003), para a gestão da mudança deve ser realizado primeiramente a análise de fatores exógenos (externos) e fatores endógenos (internos) com o intuito de diagnosticar as forças ambientais (externas) e as forças internas que criam a necessidade de mudanças. Tais forças permitem perceber as necessidades da organização. Dessa análise decorre a lacuna de desempenho que representa a diferença ou disparidade entre os níveis existente e desejado de desempenho. A lacuna de desempenho ocorre quando os procedimentos atuais não estão adequados às novas exigências. A necessidade percebida de mudança permite o diagnóstico da mudança. Tal diagnóstico é a verificação do que deve ser mudado na organização no que se refere à estrutura organizacional, à tecnologia, aos novos produtos/ serviços e à cultura organizacional. Portanto, novas atitudes, percepções, expectativas, mentalidade, habilidades em relação às pessoas na organização não se referem à análise inicial das forças exógenas e das forças endógenas. Referem-se às mudanças necessárias relacionadas à cultura organizacional, após a análise dos fatores exógenos e dos fatores endógenos. Refere-se a um dos procedimentos para que a lacuna de desempenho seja minimizada, ou mesmo eliminada. Logo, tais mudanças relacionadas à cultura organizacional, é um dos fatores que permitirá a criação ou adequação de procedimentos às novas exigências.

A gestão da mudança organizacional e a implementação dessas mudanças requer mudanças na cultura organizacional. Porém, como ponto de partida, diagnosticar a situação é fundamental para a proposta de quaisquer tipos de mudanças, sejam mudanças na cultura organizacional, na estrutura organizacional, na tecnologia e nos produtos/serviços.

Portanto, as duas afirmativas são verdadeiras e não estabelecem relação entre si. A alternativa correta da questão é a letra D. Logo, deverá manter o gabarito.

Fonte: CHIAVENATO, Idalberto. Introdução à teoria geral da administração. 7. ed. Rio de Janeiro: Elsevier, 2003.

### **Questão: 32**

**Recurso Improcedente: Ratifica-se a opção divulgada no gabarito preliminar.**

A questão versa sobre o conteúdo relacionado às funções, aos papéis e à responsabilidade do administrador. O comando da questão solicita o significado de papéis informacionais no desempenho das funções do administrador.

Para Chiavenato (2003) os papéis significam um conjunto de expectativas da organização em relação ao comportamento das pessoas. Mintzberg (1973) identificou dez papéis específicos, dividindo em três categorias, a saber: a) papéis interpessoais; b) papéis informacionais; c) papéis decisórios.

Cada um desses papéis ainda se subdivide em mais itens com o intuito de tornar tais papéis mais claros perante as funções desempenhadas pelo administrador.

Sustenta as razões recursais que o termo informacional refere-se à informal. Chiavenato (2003) salienta que por papéis informacionais entende-se um conjunto de atividades que visam manter e desenvolver uma rede de informações, ou seja, intercâmbios e processamento de informações através da monitoração e



disseminação de informações. Logo, os papéis informacionais não se relacionam aos aspectos inerentes à organização informal e sim ao intercâmbio e ao processamento da informação pelos administradores no desempenho de suas funções.

Portanto, a resposta correta da questão é a letra E: atividades relacionadas à manutenção e ao desenvolvimento de intercâmbios e processamentos de informações através do monitoramento e disseminação. Deverá manter o gabarito.

Fonte: CHIAVENATO, Idalberto. Introdução à teoria geral da administração. 7. ed. Rio de Janeiro: Elsevier, 2003.

### **Questão: 37**

#### **Recurso Procedente: Gabarito alterado para opção C.**

A questão versa sobre desenhos de cargos e salários, mais especificamente ao desenho de cargos.

O comando da questão solicita para que seja assinalada a alternativa que não corresponde a uma condição fundamental para desenhar um cargo.

O desenho de cargos, segundo Chiavenato (2002), “é a especificação do conteúdo, dos métodos de trabalho e das relações com os demais cargos, no sentido de satisfazer os requisitos tecnológicos, organizacionais e sociais, bem como os requisitos pessoais de seu ocupante”. Logo, as condições fundamentais para se desenhar um cargo são: a) conteúdo do cargo; b) métodos e processos de trabalho; c) nível de responsabilidade; e) nível de autoridade.

Portanto, a alternativa correta da questão é a letra C: estímulo do cargo.

O gabarito aponta como correta a alternativa B. Porém, essa não é a alternativa correta. Logo, deverá alterar o gabarito.

Fonte: CHIAVENATO, Idalberto. Administração de recursos humanos. 7. ed. São Paulo: Atlas, 2002.

### **Questão: 39**

#### **Recurso Improcedente: Ratifica-se a opção divulgada no gabarito preliminar.**

A questão versa sobre o processo decisório, mais especificamente sobre os tipos de decisão, a saber: decisões programadas e decisões não programadas.

O comando da questão solicita que seja assinalada a alternativa que não corresponde a uma característica da decisão programada.

Conforme estabelecido por Maximiano (2004), “as decisões programadas são decisões que compõem o acervo de decisões da organização”. São decisões rotineiras tomadas conforme procedimentos, políticas e normas já existentes na organização. Não exige diagnóstico ou criação de alternativas, já que tais decisões já estão padronizadas. Também limitam a participação criativa das pessoas na organização, pois a decisão já existe na organização.

Em relação às decisões não programadas, Maximiano (2004) evidencia que as decisões não programadas são preparadas para resolver problemas que as soluções padronizadas não conseguem. Referem-se a decisões acerca de situações novas que a organização está enfrentando pela primeira vez. Portanto, exigem um processo de análises sucessivas, desde o entendimento do problema até a tomada de uma decisão.

Como o comando da questão solicita assinalar à alternativa que não corresponde a uma característica da decisão programada, a alternativa correta é a letra D, pois apresenta uma característica inerente às decisões não programadas.

Portanto, a alternativa correta da questão é a letra D: exigem o desenvolvimento de processos de análises sucessivas, desde o entendimento do problema até a tomada de decisão. Logo, deverá manter o gabarito.

Fonte: MAXIMIANO. Introdução à administração. 6. ed. São Paulo: Atlas, 2004.

#### **Questão: 44**

##### **Recurso Improcedente: Ratifica-se a opção divulgada no gabarito preliminar.**

A questão versa sobre a motivação humana, mais especificamente sobre uma das teorias da motivação denominada “teoria dos dois fatores de Herzberg”.

Para Herzberg (1923) na teoria formulada por ele, conforme evidenciado por Chiavenato (2003), dois fatores são necessários para explicar o comportamento humano na situação de trabalho, a saber: a) fatores higiênicos; b) fatores motivacionais.

Sustenta o recurso que “a afirmativa correta é a E) II e III, pois os fatores higiênicos não correspondem às condições dentro das quais as pessoas desempenham o seu trabalho, estes são os fatores motivacionais”.

Conforme Chiavenato (2003), os fatores higiênicos (ou extrínsecos) referem-se aos fatores que estão localizados no ambiente que rodeia as pessoas, contemplando as condições dentro das quais as pessoas desempenham seu trabalho. São condições administradas e decididas pela organização e se encontram fora do controle das pessoas.

Ainda, em relação, aos fatores higiênicos, quando são ótimos, eles evitam a insatisfação nas pessoas. Quando são precários, eles provocam a insatisfação nas pessoas.

Já os fatores motivacionais (ou intrínsecos), conforme Chiavenato (2003), “estão relacionados com o conteúdo do cargo e com a natureza das tarefas que a pessoa executa”. Os fatores motivacionais encontram-se sob o controle das pessoas.

Logo, as condições dentro das quais as pessoas desempenham seu trabalho refere-se aos fatores higiênicos e que quando tais fatores são ótimos eles apenas evitam a insatisfação das pessoas.

Portanto, a alternativa correta é a letra D: I e III. Logo, deverá manter o gabarito.

Fonte: CHIAVENATO, Idalberto. Introdução à teoria geral da administração. 7. ed. Rio de Janeiro: Elsevier, 2003.

#### **Questão: 48**

##### **Recurso Improcedente: Ratifica-se a opção divulgada no gabarito preliminar.**

A questão versa sobre fundamentos da administração, mais especificamente sobre as organizações como sistemas abertos.

O comando da questão solicita que seja assinalada a alternativa que não corresponde a um elemento essencial dos sistemas.

Chiavenato (2002 e 2003) afirma que um sistema é um conjunto de elementos que são interdependentes e que se relacionam de forma dinâmica, através da interação, e desenvolvem uma atividade com intuito de atingir um objetivo ou um propósito. Um sistema opera sobre matéria, energia ou informação obtidas dos ambientes que constituem insumos ou entradas de recursos necessários para a operacionalização do sistema. Tais recursos são processados e transformados em saídas ou resultados para serem disponibilizados novamente no ambiente. Portanto, são elementos essenciais de um sistema, a saber: a) entradas ou insumos; b) processamento ou operação; c) saídas ou resultados; d) retroação. Logo, o termo “canais” não corresponde a um elemento essencial dos sistemas.

Portanto, a alternativa correta da questão é a letra A: Canais. Logo, deverá manter o gabarito.

Fontes:

- CHIAVENATO, Idalberto. Administração de recursos humanos. 7. ed. São Paulo: Atlas, 2002.
- Introdução à teoria geral da administração. 7 ed. Rio de Janeiro: Elsevier, 2003.

#### **Questão: 49**

**Recurso Improcedente: Ratifica-se a opção divulgada no gabarito preliminar.**

Nos termos do art. 19 da Lei Orgânica, a proibição de dispensa do servidor público sindicalizado tem início no momento da candidatura ao cargo de direção ou representação sindical e não do dia em que for eleito, como afirmado na alternativa D. Por sua vez, correta a alternativa E, já que reproduz a literalidade do §3º do art. 18 da citada lei.

Fonte: Lei Orgânica de Vilhena.

### **Cargo: Advogado**

#### **Questão: 02**

**Recurso Improcedente: Ratifica-se a opção divulgada no gabarito preliminar.**

Em seu pleito de alteração da resposta correta, as razões recursais ponderam que “as formas de intervenção do estado na economia citadas no texto foram” supostamente “realizados (sic) de forma intensa pelo governo”. No entanto, as informações contidas no Texto I – Menos Estado, mais inclusão – dizem o contrário. Segundo o autor texto, Henrique Meireles, presidente do Banco Central na ocasião da implantação dos programas e projetos que levaram, em vista do texto, a uma diminuição da desigualdade no Brasil, portanto responsável direto pelas ações,

“O Bolsa Família representa só cerca de 0,5% do PIB numa arrecadação total acima de 35%. Ele pode ser facilmente financiado com parcela pequena da arrecadação maior de impostos oriunda do crescimento econômico, sem elevar a participação estatal na economia. Já a grande geração de emprego se deveu principalmente à estabilização econômica, baseada no controle da inflação e dos gastos públicos.”

A interpretação de que tais ações foram realizadas de maneira intensa pode ter base na publicidade dada aos citados programas governamentais. Este aspecto, porém, não possui relação com a discussão do economista, que considera apenas os investimentos diretos do governo nos programas em si.

Além disso, não há nada na argumentação do autor que remeta a picuinhas políticas, são focalizadas apenas ações realizadas pelo próprio governo na ocasião em que o autor era presidente do Banco Central para sustentar a tese de que o Brasil conseguiu reduzir a desigualdade social sem, contudo, precisar intervir bruscamente na economia. Algo que sustenta essa afirmação é a ausência do recurso de contra-argumentação (ou argumentos de retorção, cf. CEREJA & MAGALHÃES, 2009, p. 363) para retrucar qualquer suposta “picuinha” de um opositor.

Por essas razões, o gabarito será mantido.

Fontes:

- O próprio texto.
- CEREJA, W. R.; MAGALHÃES, T. C. **Texto e interação**. 3. ed. São Paulo: Atual, 2009.

### Questão: 03

#### Recurso Improcedente: Ratifica-se a opção divulgada no gabarito preliminar.

A metáfora, tal como sustentam as razões recursais, está presente na expressão “encolhimento da classe média”, no entanto isso não configura erro no gabarito. O enunciado da questão é claro em sua afirmação: “o autor lança mão de uma figura de linguagem para construir sua proposição”. Isso quer dizer que fora solicitado aos candidatos identificar a figura que utilizado pelo autor para sustentar a proposição e não quais figuras se faziam presentes no trecho.

Esclarece-se, assim, que, na construção da proposição, é utilizado o resultado de uma ação (geração de empregos) para remeter aos agentes dessa ação (aqueles que agiram para gerar empregos), configurando, por isso, a construção de uma metonímia (cf. LAKOFF & JOHNSON, 2002[1980], p. 91-98). O efeito discursivo da utilização de tal recurso é a subfocalização dos agentes da geração de empregos e da consequente redução da desigualdade, o que evita a bajulação a partidários e o autoelogio, já que o próprio autor do texto era um desses agentes, visto que, na ocasião, era parte do primeiro escalão do governo, ocupando a pasta de presidente do Banco Central do Brasil.

Em vista disso, o gabarito será mantido.

#### Fontes:

- O próprio texto.
- LAKOFF, G.; JOHNSON, M. A Metonímia. In: \_\_\_\_\_. **Metáforas da vida cotidiana**. Trad. Mara Sophia Zanotto (coord.). Campinas: Mercado de Letras; São Paulo: Educ, 2002[1980]. p.91-98.

### Questão: 06

#### Recurso Improcedente: Ratifica-se a opção divulgada no gabarito preliminar.

No decorrer do texto, o autor não apresenta ao leitor nenhuma outra posição, ele focaliza exclusivamente ações realizadas pelo próprio governo na ocasião em que era presidente do Banco Central para sustentar a tese de que o Brasil conseguiu reduzir a desigualdade social sem, contudo, precisar intervir bruscamente na economia. A ausência a ausência contra-argumentação (ou argumentos de retorção, cf. CEREJA & MAGALHÃES, 2009, p. 363) para retrucar ou mesmo comparar qualquer ponto de vista contrário sugere a pertinência dessa posição.

Além disso, a palavra “portanto” é uma conjunção conclusiva clássica, sendo vastamente utilizada na Língua Portuguesa com a função de finalizar, concluir um debate, ou uma ideia ou pensamento. Nenhuma gramática de referência do Português (são exemplos de CUNHA E CINTRA, 2007, p. 581) coloca a possibilidade de tal palavra atuar na apresentação de alternativa(s), logo como conjunção conclusiva.

Em virtude dessas razões, o gabarito será mantido.

#### Fontes:

- O próprio texto.
- CEREJA, W. R.; MAGALHÃES, T. C. **Texto e interação**. 3. ed. São Paulo: Atual, 2009.
- CUNHA, C.; CINTRA, L. **Nova Gramática do Português Contemporâneo**. 3. ed. Rio de Janeiro: Lexikon, 2007. (p. 579-590)

### Questão: 07

#### Recurso Improcedente: Ratifica-se a opção divulgada no gabarito preliminar.

De um ponto de vista jurídico (que não vem ao caso na questão), “contrapor” pode remeter exclusivamente ao ato de “criar teses diferentes”, “criar contraposições”, como afirmam as razões recursais. Na Língua Portuguesa, no entanto, “contrapor” é um termo polissêmico que pode assumir diferentes sentidos em

virtudes do contexto em que está inserido. Prova disso são as diferentes acepções desse termo no dicionário Houaiss: “**Contrapor**”, verbo transitivo direto e bitransitivo.

- 1 pôr frente a frente, pôr defronte, pôr contra; confrontar, opor  
Ex.: <c. duas figuras de porcelana> <c. uma foto à outra> <a polícia contrapôs barreiras aos manifestantes>  
transitivo direto
- 2 pôr em paralelo; comparar  
Ex.: <c. provas decisivas> <c. as qualidades de um e os defeitos de outro>  
transitivo direto e bitransitivo
- 3 apresentar ou expor (algo) em oposição ou em contradição a algo  
Ex.: <c. uma solução alternativa> <c. um ponto de vista a outro>  
transitivo direto e pronominal
- 4 pôr(-se) em contraste; contrastar, opor(-se); divergir  
Ex.: <c. estilos na decoração de um ambiente> <sua atitude contrapõe-se aos princípios que defende>

Conforme é possível aferir, a alternativa D da questão 7 evoca a segunda acepção do termo. Assim, a rigor, é isto que a palavra “já” realiza no trecho: coloca em paralelo informações de natureza distinta.

Para entender o trecho é preciso entendê-lo em seu contexto (como toda informação oriunda de um texto, daí a indicação do parágrafo em que se encontra, no enunciado da questão):

O Bolsa Família representa só cerca de 0,5% do PIB numa arrecadação total acima de 35%. Ele pode ser facilmente financiado com parcela pequena da arrecadação maior de impostos oriunda do crescimento econômico, sem elevar a participação estatal na economia. Já a grande geração de emprego se deveu principalmente à estabilização econômica, baseada no controle da inflação e dos gastos públicos. (5º§)

Assim, embora ambos os fatores (o Bolsa Família e a geração de empregos) configurem-se como ações responsáveis pela diminuição da desigualdade social, o Bolsa Família, apresentado em primeiro plano no parágrafo, apresenta-se como uma ação governamental direta (o governo deposita entrega diretamente um valor na mão dos beneficiários), financiada com verbas de impostos; a geração de empregos, por outro lado, não envolve ações diretas do governo, tão pouco a aplicação direta de verbas públicas, mas configura-se como resultados indiretos de outras ações, tais como “controle da inflação e dos gastos públicos”. Dessa forma, as informações se contrapõem (por isso, são colocadas em paralelo através do uso da palavra “já”, uma vez que são fatores de categorias distintas) tendo em vista suas naturezas, isto é, a forma como são realizadas.

Fontes:

- O próprio texto.
- HOUAISS, A. **Dicionário Eletrônico Houaiss da Língua Portuguesa**. v.2. São Paulo: Objetiva. CD-ROM.

### **Questão: 08**

**Recurso Improcedente: Ratifica-se a opção divulgada no gabarito preliminar.**

Um patente equívoco de interpretação e leitura sustentam as razões recursais, em seu pleito de anulação da questão.

No período em questão, as causas da “hiperinflação e [d]as crises periódicas” apresentadas são o “descontrole financeiro do Estado” e os “gastos excessivos”. O uso da expressão “eram resultado direto” relacionando o par “hiperinflação” e “crises periódicas” a “descontrole do estado” e “gastos excessivos” mostram que o autor do texto – uma das maiores autoridades no campo da economia no Brasil – configura aquelas como efeitos

desses, e não o contrário, como sugerem as razões recursais. Dessa forma, configurado como causa pelo autor do texto, o uso da palavra “fonte” não compromete a alternativa correta, visto que remete, segundo o Houaiss à “matriz”, “aquilo que dá origem” a algo.

Lexicamente, não há como entender que a “expansão monetária” seja efeito dos gastos, uma vez que o sentido do verbo “financiar” (utilizado pelo autor para relacionar as expressões), de acordo com o dicionário Houaiss, é “sustentar”, “prover”. Assim, algo que sustenta, dá base não tem como ser efeito daquilo que ampara (talvez apenas em uma narrativa fantasiosa), logo é configurado como causa, portanto como a fonte dos gastos excessivos.

Sintaticamente, o trecho “financiados em boa parte por expansão monetária” funciona como aposto, servindo para aclarar um termo, expressão ou mesmo oração (cf. SACCONI, 2008, p. 391). Textualmente, este aposto, em vista de sua posição, está ligado exclusivamente “a gastos excessivos” e não a todos os aspectos listados (a hiperinflação, as crises periódicas, o descontrole do estado e os gastos excessivos). Portanto, independentemente dos aspectos conceituais ligados à afirmação (e a qualquer teoria ou perspectiva selecionada), em vista do texto (e é isso que está em jogo em uma questão de Língua Portuguesa), os gastos excessivos têm como causa a “expansão monetária”. Para que o escopo desse aposto fosse todos os aspectos listados no período, o seu deslocamento para o princípio do período seria necessário bem como outras alterações, criando algo como: “Financiados em boa parte por expansão monetária, a hiperinflação, as crises periódicas e os gastos excessivos eram resultado direto do descontrole financeiro do Estado”.

Por uma razão lexical também o trecho não pode constituir também “a razão do descontrole financeiro”, pois descontrole não se financia, logo não há como o termo “financiados” remeter a isso também.

Por fim, observa-se que interpretar um texto (aquilo que é cobrado na prova de Língua Portuguesa) não é enxergar nele o que se quer ou o que se acredita, mas utilizar os aspectos morfológicos, sintáticos, textuais e discursivos para construir o sentido proposto pelo autor, e não o sentido que queremos entender (cf. CEREJA, MAGALHÃES & CLETO, 2012, p.08-12; SAVIOLI E FIORIN, 2007, p. 11-53).

Assim, levando em consideração os aspectos apresentados no texto, à resposta indicada no gabarito como correta será mantida, por se mostrar a mais pertinente.

#### Fontes:

- O próprio texto.
- CEREJA, W. R.; MAGALHÃES, T. C.; CLETO, C. **Interpretação de textos:** Construindo competências e habilidades em leitura. 2. ed. São Paulo: Atual, 2012.
- HOUAISS, A. **Dicionário Eletrônico Houaiss da Língua Portuguesa.** v.2. São Paulo: Objetiva. CD-ROM.
- SAVIOLI, F. P.; FIORIN, J. L. **Para entender o texto:** leitura e redação. 17. ed. São Paulo: Ática, 2007.

#### **Questão: 09**

##### **Recurso Improcedente: Ratifica-se a opção divulgada no gabarito preliminar.**

O conteúdo programático presente no edital demarca claramente que a “sintaxe da oração e do período”, eram potenciais conteúdos das questões da prova de Língua Portuguesa.

Especificamente, o conteúdo sintaxe da oração abarca, dentre outros, os termos essenciais da oração (que são sujeito e predicado); este, por sua vez, compreende, obviamente, os “tipos de sujeito” – sujeito simples/composto, oculto/indeterminado ou mesmo a ausência de sujeito, caso da oração sem sujeito.

Qualquer gramática da Língua Portuguesa, no capítulo (ou seção) que trate de sintaxe, discutirá e explicará tal conteúdo. Isso pode ser verificado nas gramáticas de Cipro Neto e Infante (1998), Cunha e Cintra (2007), Sacconi (2008), dentre muitas outras.

Fontes:

- CIPRO NETO, P.; INFANTE, U. **Gramática da Língua Portuguesa**. São Paulo: Scipione, 1998. (Sintaxe > Termos essenciais da oração > Tipos de sujeito: p. 352-354)
- CUNHA, C.; CINTRA, L. **Nova Gramática do Português Contemporâneo**. 3. ed. Rio de Janeiro: Lexikon, 2007. (Frase, oração, período > o sujeito: p. 124-132)
- SACCONI, L. A. **Nossa gramática completa: teoria e prática**. 29. ed. São Paulo: Nova Geração, 2008. (Termos essenciais da oração > Tipos de sujeito: p. 359-366)

**Questão: 10**

**Recurso Improcedente: Ratifica-se a opção divulgada no gabarito preliminar.**

Na alternativa E, falta uma vírgula antecedendo o sintagma “redução de dívida pública”, que causa um grave problema sintático e de composição ao período. Erro de sintaxe, porque a relação entre “uma política monetária austera em todo o período com inflação controlada” e “redução de dívida pública” fica obscurecida, uma vez que um trecho não encaixa no outro. Problema de composição, pois o uso de vírgula é obrigatório “para separar termos coordenados” (cf. BECHARA, 2005, p. 609), caso do período: “[...] aliado a) (1) “uma política monetária austera em todo o período com inflação controlada”, (2) “redução de dívida pública” e (3) “acumulação de reservas”.

Dessa forma, a vírgula indicada a seguir (entre colchetes) é fundamental ao trecho e a sua ausência, causadora de erro: “A forte contenção de gastos instituída já nos seus primeiros anos, aliada a uma política monetária austera em todo o período com inflação controlada[,] redução de dívida pública e acumulação de reservas foram fundamentais para a estabilização.”

Assim, apenas D é correto.

Fonte: BECHARA, E. **Moderna Gramática Portuguesa**. 38. ed. Rio de Janeiro: Lucerna, 2005.

**Questão: 16**

**Recurso Procedente: Questão anulada**

O enunciado da questão omite uma importante informação para sua resolução. Por não constar o termo “Sistema Operacional Microsoft Windows XP”, a questão passou a ter duas possíveis alternativas corretas. Diante dos argumentos julgo recurso procedente **anulando** a questão.

Fontes:

- <http://windows.microsoft.com/pt-br/windows/uninstall-change-program#uninstall-change-program=windows-vista>
- <http://support.microsoft.com/kb/307895/pt-br>

**Questão: 17**

**Recurso Improcedente: Ratifica-se a opção divulgada no gabarito preliminar.**

A questão exige que alguns procedimentos sejam feitos para ocultar as marcas de formatação, na utilização da **ferramenta Microsoft Word 2007**. Segundo a fabricante do aplicativo em questão, a forma correto para efetuar este procedimento é: Na guia Página Inicial, no grupo Parágrafo, clicar em Mostrar/Ocultar. Diante do exposto o recurso é improcedente.

Fonte: <http://office.microsoft.com/pt-br/word-help/mostrar-ou-ocultar-marcas-de-formatacao-HA010102250.aspx>

**Questão: 22****Recurso Procedente: Gabarito alterado para opção E.**

Sobre os aspectos geográficos do estado de Rondônia é correto afirmar: “O ponto mais alto do estado de Rondônia é o pico do Tracoá, com 1230 m de altitude que fica dentro do Parque Nacional de Picaás Novo. A vegetação predominante é a floresta pluvial amazônica, que se desenvolve numa região muito úmida e de temperaturas elevadas. Os principais rios do estado de Rondônia, além do Madeira são: Ji-Paraná, Guaporé, Mamoré.

A hidrografia do Território Central é constituída, principalmente pela bacia do rio Machado, também conhecido como Ji-Paraná, segundo maior afluente do rio Madeira. O índice de precipitações é elevado, sobretudo entre os meses de dezembro a maio”.

Conclui-se opção “E” (III e IV, apenas) atende adequadamente ao questionamento abordado no enunciado da questão.

**Fonte:**

- [http://sit.mda.gov.br/download/ptdrs/ptdrs\\_territorio029.pdf](http://sit.mda.gov.br/download/ptdrs/ptdrs_territorio029.pdf)
- [http://www.icmbio.gov.br/portal/images/stories/imgs-unidades\\_coservacao/parna\\_pacaas\\_novo.pdf](http://www.icmbio.gov.br/portal/images/stories/imgs-unidades_coservacao/parna_pacaas_novo.pdf)
- Fernando Carlo Vedovete. Projeto Araribá: Geografia. São Paulo: Moderna, 2010. p. 87.

**Questão: 25****Recurso Procedente: Gabarito alterado para opção B.**

A construção da Ferrovia Madeira-Mamoré demorou cinco anos, ocorreram milhares de mortes e foi gasto o equivalente a 28 toneladas de ouro ou cerca de 1,2 bilhões de reais em valores atuais – tudo bancado pelo governo.

Portanto, é correto afirmar que: “A ideia da obra era servir para o escoamento da borracha produzida na região. Como o Rio Madeira tem muitas cachoeiras nesse trecho de Rondônia, a ferrovia levaria a borracha até um ponto em que os barcos pudessem navegar.

Milhares de trabalhadores morreram durante a construção, não somente por acidentes de trabalho, mas vítimas de doenças tropicais.” Logo após ser inaugurada, em 1912, a ferrovia entra em decadência em decorrência da borracha brasileira que começava a perder espaço no comércio mundial para a produzida no Sudeste Asiático. Já a Rodovia BR-364 (antiga BR-29) começou a ser construída no início da década de 60, no governo do então presidente Juscelino Kubitschek, governo que priorizou o sistema rodoviário no Brasil.

Desta forma altera-se o gabarito para V, V, F opção “B”, visto que a primeira e segunda afirmativa são verdadeiras e a terceira é falsa.

**Fontes:**

- <http://guiadoestudante.abril.com.br/aventuras-historia/madeira-mamore-ferrovia-maldita-453988.shtml>
- [http://www.cidades.ibge.gov.br/painel/historico.php?codmun=110033&search=rondonia%7Cnova-mamore%7Cinfograficos:-historico&lang=\\_EN](http://www.cidades.ibge.gov.br/painel/historico.php?codmun=110033&search=rondonia%7Cnova-mamore%7Cinfograficos:-historico&lang=_EN)

**Questão: 26****Recurso Improcedente: Ratifica-se a opção divulgada no gabarito preliminar.**

Nos termos do art. 5º, LXXII da CRFB, “conceder-se-á ‘habeas data’: a) para assegurar o conhecimento de informações relativas à pessoa do impetrante, constantes de registros ou bancos de dados de entidades governamentais ou de caráter público; b) para a retificação de dados, quando não se prefira fazê-lo por processo sigiloso, judicial ou administrativo;”. A Lei n. 9.507/97, que regula o habeas data, acrescenta ainda a



concessão deste remédio constitucional “para a anotação nos assentamentos do interessado, de contestação ou explicação sobre dado verdadeiro mas justificável e que esteja sob pendência judicial ou amigável”.

Pedro Lenza, sobre o tema, ressalta que “Essa garantia não se confunde com o direito de obter certidões (art. 5º, XXXIV, ‘b’), ou informações de interesse particular, coletivo ou geral (art. 5º, XXXIII). Havendo recusa no fornecimento de certidões (para a defesa de direitos ou esclarecimento de situações de interesse pessoal, próprio ou de terceiros), ou informações de terceiros o remédio próprio é o mandado de segurança, e não o habeas data. Se o pedido for para assegurar o conhecimento de informações relativas à pessoa do impetrante, como visto, o remédio será o habeas data”.

Fonte: LENZA, Pedro. Direito Constitucional Esquematizado - 16ª ed. - São Paulo: Saraiva, 2012, pág. 1.057.

### **Questão: 27**

**Recurso Improcedente: Ratifica-se a opção divulgada no gabarito preliminar.**

A questão trata dos denominados decretos autônomos. Leciona Pedro Lenza que “No tocante às leis, algumas são autoexecutáveis. Outras precisam de regulamento para que seja dado fiel cumprimento aos seus preceitos. Para tanto, são expedidos os decretos regulamentares. Neste ponto, devemos enfrentar questão tormentosa, a saber: poderiam existir decretos autônomos, independentes de lei preexistente? (...) Apesar de grande parte da doutrina manifestar-se pela inexistência de acolhida constitucional dos regulamentos autônomos, o STF não desconhece essa realidade e admite, inclusive, o controle por ADI genérica, na hipótese de decreto autônomo revestido de indiscutível conteúdo normativo. Entendemos que, a partir do advento da EC n. 32/2001, que modificou a redação dada ao art. 84, VI, CF/88, passamos a ter exemplos factíveis de decreto autônomo”.

Depreende-se que os casos de decreto autônomos versam sobre “a) organização e funcionamento da administração federal, quando não implicar aumento de despesa nem criação ou extinção de órgãos públicos; b) extinção de funções ou cargos públicos, quando vagos;”. O enunciado é expresso ao pedir a assertiva correta “sobre os casos de decretos autônomos”. A única assertiva que reflete uma hipótese de decreto autônomo é a “b” (“extinção de funções ou cargos públicos, quando vagos”).

Fonte: LENZA, Pedro. Direito Constitucional Esquematizado - 16ª ed. - São Paulo: Saraiva, 2012, pág. 652 e 653.

### **Questão: 32**

**Recurso Improcedente: Ratifica-se a opção divulgada no gabarito preliminar.**

Ao contrário do afirmado nas razões recursais, o tema abordado na questão possui expressa previsão no anexo I do edital do certame, como se verifica na transcrição abaixo:

“(...)DIREITO ADMINISTRATIVO: Administração Pública. Atos Administrativos. Licitação. Contratos Administrativos(...)”.

Fonte: Edital 001/2013

### **Questão: 34**

**Recurso Improcedente: Ratifica-se a opção divulgada no gabarito preliminar.**

A assertiva “E” encontra-se equivocada, pois apenas empresas públicas prestadoras de serviço público respondem objetivamente (sem comprovação de culpa), como regra, pelos prejuízos causados. Empresas públicas criadas para a exploração de atividade econômica, como é o caso da questão, em regra, respondem subjetivamente (com comprovação de culpa) pelos danos causados.

Segundo Fernanda Marinela, “No que tange à responsabilidade civil dessas pessoas jurídicas, também o que interessa é a sua finalidade. Para as prestadoras de serviços públicos, há a aplicação do art. 37, § 6º, da

*Constituição, que lhes atribui responsabilidade objetiva, independentemente do elemento subjetivo (...) As exploradoras da atividade econômica, quanto às responsabilidades contratuais e extracontratuais, estão sob a mesma disciplina aplicável às empresas privadas”.*

Neste sentido, também dispõe Alexandre Mazza: *“As demais características das empresas públicas e sociedades de economia mista variam conforme a atuação preponderante da entidade. Assim: 1) Prestadoras de serviço público: são imunes a impostos; os bens são públicos, respondem objetivamente (sem comprovação de culpa) pelos prejuízos causados (...) 2) Exploradoras de atividade econômica: não têm imunidade tributária; seus bens são privados; respondem subjetivamente (com comprovação de culpa) pelos prejuízos causados(...)”.* A única assertiva correta é a letra “D”, pois as sociedades de economia mista serão sempre constituídas sob a forma de sociedade anônima, já as empresas públicas podem ter qualquer forma empresarial, seja sociedade comercial ou civil. Segue entendimento de Fernanda Marinela sobre o tema: *“Enquanto as empresas públicas podem ter qualquer forma empresarial admitidas em direito, podendo ser uma sociedade comercial ou civil, formas já definidas no Direito Comercial ou uma que venha a ser criada na lei que a instituir, inclusive, a forma unipessoal, as sociedades de economia mista serão constituídas sempre sob a forma de sociedade anônima, sendo necessariamente uma sociedade comercial”.*

Fontes:

- MARINELA, Fernanda. Direito Administrativo. 4ª Ed., Niteroi, RJ: Editora Impetus, 2010, págs. 149, 150 e 157.
- MAZZA, Alexandre. Manual de Direito Administrativo. 2ª Ed., São Paulo, SP: Editora Saraiva, 2012, pág. 159.

### **Questão: 36**

**Recurso Improcedente: Ratifica-se a opção divulgada no gabarito preliminar.**

Ao contrário do afirmado nas razões recursais, o tema abordado na questão possui expressa previsão no anexo I do edital do certame, como se verifica na transcrição abaixo:

*“(...)DIREITO ADMINISTRATIVO: Administração Pública. Atos Administrativos. Licitação. Contratos Administrativos. Serviços públicos e Administração Indireta/Entidades Paraestatais(...)”.*

Fonte: Edital 001/2013.

### **Questão: 39**

**Recurso Improcedente: Ratifica-se a opção divulgada no gabarito preliminar.**

As hipóteses de cabimento de ação rescisória estão previstas em rol taxativo do art. 485, do CPC. *In verbis:*

**Art. 485. A sentença de mérito, transitada em julgado, pode ser rescindida quando:**

*I - se verificar que foi dada por prevaricação, concussão ou corrupção do juiz;*

*II - proferida por juiz impedido ou absolutamente incompetente;*

*III - resultar de dolo da parte vencedora em detrimento da parte vencida, ou de colusão entre as partes, a fim de fraudar a lei;*

*IV - ofender a coisa julgada;*

*V - violar literal disposição de lei;*

*VI - se fundar em prova, cuja falsidade tenha sido apurada em processo criminal ou seja provada na própria ação rescisória;*

*VII - depois da sentença, o autor obtiver documento novo, cuja existência ignorava, ou de que não pôde fazer uso, capaz, por si só, de lhe assegurar pronunciamento favorável;*

VIII - *houver fundamento para invalidar confissão, desistência ou transação, em que se baseou a sentença;*

IX - *fundada em erro de fato, resultante de atos ou de documentos da causa;*

O *caput* do aludido artigo é claro que somente cabe ação rescisória em caso de sentença de mérito. De acordo com Daniel Amorin, *“Segundo prevê o art. 485, caput, do CPC, a ‘sentença de mérito’ é passível de desconstituição por meio da ação rescisória. Cumpre observar de início que o termo ‘sentença’ deve ser interpretado ampliativamente, fazendo-se nele incluir todas as decisões jurisdicionais de mérito, o que naturalmente inclui o acórdão, a decisão monocrática final do relator (art. 557 do CPC) e, até mesmo, a decisão interlocutória”*.

Comungando do mesmo entendimento, Nelson Nery Jr ensina que *“como a sentença proferida com base no CPC 267 é processual, isto é, não é de mérito, transitada em julgado não faz coisa julgada material, razão pela qual não é passível de rescisão”*.

Fonte:

- NEVES, Daniel Amorim Assumpção. Manual de Direito Processual Civil, 3ª Ed., São Paulo: Editora Método, 2011, págs. 774 e 775.
- NERY JUNIOR, Nelson; NERY, Rosa Maria Andrade. Código de Processo Civil Comentado e Legislação Extravagante, 11ª Ed., São Paulo: Editara Revista dos Tribunais. 2010.

#### **Questão: 46**

**Recurso Improcedente: Ratifica-se a opção divulgada no gabarito preliminar.**

O princípio da Solidariedade é considerado o mais importante quando se fala em seguridade social. Irradiado no texto constitucional, no âmbito social traduz a ideia de que toda a sociedade deve contribuir para a seguridade social, independentemente de se usufruir dos benefícios.

*Art. 3º Constituem objetivos fundamentais da República Federativa do Brasil:*

*I - construir uma sociedade livre, justa e solidária;*

*(...)*

Corroborando a constitucionalidade do aludido princípio, colacionam-se as lições do Professor Sérgio Pinto Martins:

*“A solidariedade pode se considerada um postulado fundamental do Direito da Seguridade Social, previsto implicitamente inclusive na Constituição. Sua origem é encontrada na assistência social, em que as pessoas faziam uma assistência mútua para alguma finalidade e também com base no mutualismo, de se fazer um empréstimo ao necessitado. É uma característica humana, que se verifica no decorrer dos séculos, em que havia uma ajuda genérica ao próximo, ao necessitado”*.

Fonte: MARTINS, Sérgio Pinto. Direito da Seguridade Social, 18ª edição, São Paulo, Atlas, 2002.

#### **Questão: 48**

**Recurso Improcedente: Ratifica-se a opção divulgada no gabarito preliminar.**

A conduta praticada por Arlindo constitui ato de improbidade administrativa expressamente descrito no art. 9º, IV, da Lei 8.429/1992, segundo o qual *“Constitui ato de improbidade administrativa importando enriquecimento ilícito auferir qualquer tipo de vantagem patrimonial indevida em razão do exercício de cargo, mandato, função, emprego ou atividade nas entidades mencionadas no art. 1º desta lei, e notadamente: IV - utilizar, em obra ou serviço particular, veículos, máquinas, equipamentos ou material de qualquer natureza, de*

*propriedade ou à disposição de qualquer das entidades mencionadas no art. 1º desta lei, bem como o trabalho de servidores públicos, empregados ou terceiros contratados por essas entidades;*”.

Estipula o art. 12, I, da lei em comento, que “*na hipótese do art. 9º, perda dos bens ou valores acrescidos ilicitamente ao patrimônio, ressarcimento integral do dano, quando houver, perda da função pública, suspensão dos direitos políticos de oito a dez anos, pagamento de multa civil de até três vezes o valor do acréscimo patrimonial e proibição de contratar com o Poder Público ou receber benefícios ou incentivos fiscais ou creditícios, direta ou indiretamente, ainda que por intermédio de pessoa jurídica da qual seja sócio majoritário, pelo prazo de dez anos;*”. Portanto, a assertiva correta é a “D”.

Não merece prosperar o argumento de que a assertiva “C” também estaria correta, pois, conforme ensinamentos de Marcelo Alexandrino e Paulo Vicente, “*Quanto às penalidades, a Lei 8.429/1992 estabelece sanções de natureza **administrativa** (perda da função, proibição de contratar com o Poder Público, proibição de receber do Poder Público benefícios fiscais ou creditícios), **civil** (ressarcimento ao erário, perda dos bens e valores acrescidos ilicitamente ao patrimônio, multa civil) e **política** (suspensão dos direitos políticos)...A Lei 8.429/1992 **não** estabelece sanções **penais** pela prática de atos de improbidade administrativa. Deve-se notar, entretanto, como expressamente consta do texto legal, que as penalidades nela cominadas são aplicáveis independentemente de outras sanções, previstas em outras leis (art. 12)”. Não é possível, ademais, na ação de improbidade, a aplicação cumulativa de sanção penal, vez que a ação penal é independente e tramita em instância diversa.*

Fonte: ALEXANDRINO, Marcelo; PAULO, Vicente. Direito Administrativo Descomplicado. 19ª Ed., São Paulo: Editora Método, 2011, pág. 897 e 898.

#### Questão: 49

**Recurso Improcedente: Ratifica-se a opção divulgada no gabarito preliminar.**

A omissão citada no recurso não tem o condão de alterar ou impedir a correta compreensão da alternativa E, vez que a redação da alternativa encontra-se em perfeita consonância com o disposto no §3º do art. 18 da Lei Orgânica. Observe-se que a alternativa, reproduzindo o que dispõe a lei, sustenta que “*os cargos em comissão devem ser preenchidos por servidores de carreira nos casos, condições e percentuais mínimos previstos em Lei*”.

Fonte: Lei Orgânica de Vilhena - RO.

### Cargo: Agente Administrativo

#### Questão: 03

**Recurso Improcedente: Ratifica-se a opção divulgada no gabarito preliminar.**

O narrador é desprezado em vários momentos em sua “marcha noturna” pela pequena cidade em que se encontra. O funcionário da estação de trem é o único que o acolhe e dá abrigo.

“(...) vejo trabalhar esse pequeno funcionário calvo e triste – **e bebo em silêncio à saúde de um homem que não teme nem despreza outro homem**”.

Por ter sido ignorado pelos outros moradores, o narrador reconhece o gesto amigável do funcionário e degusta o vinho em silêncio **agradecido** pela bondade do homem que não teve medo dele, pelo contrário, o acolheu no seu humilde local de trabalho.

A partir de uma leitura atenta do texto é possível inferir tal atitude.

Fonte: O próprio texto

**Questão: 04****Recurso Procedente: Questão anulada.**

Nessa questão, na alternativa C, a palavra “carinho” não está no diminutivo, porém a palavra “maleta” é o diminutivo de “mala”. Não existe, nessa questão, alternativa que tenha outras palavras que não estão no diminutivo.

Fonte: Dicionário Houaiss da Língua Portuguesa. Editora Objetiva.

**Questão: 06****Recurso Improcedente: Ratifica-se a opção divulgada no gabarito preliminar.**

A palavra “marcha” é um substantivo que é uma palavra que serve para nomear os seres. A palavra “noturna” é um adjetivo e serve para indicar circunstância, qualidade, defeito, estado ou condição. A alternativa “d” é a que responde de forma correta essa questão.

Fonte: SACCONI -Nossa Gramática –Teoria e Prática – Editora Atual.

**Questão: 09****Recurso Improcedente: Ratifica-se a opção divulgada no gabarito preliminar.**

Na alternativa “a” a palavra “céu” recebe acento porque é um ditongoônico “éu”. As palavras “pés” e “já” por serem oxítonas terminadas em “e” e “a”.

Na alternativa “b” as palavras “além” e “até” são oxítonas terminadas em “em” e “e” e, a palavra “há” é monossílaboônico em “a”.

Na alternativa “c” as palavras “ruído”, “caí” e “distraído” são acentuadas porque o “i” é a 2ª vogal do hiato, é tônica e está isolada na sílaba.

Na alternativa “árvores” e “simpática” são proparoxítonas e “varsóvias” é uma palavra paroxítona terminada em ditongo.

Na alternativa “e” as palavras “cemitério” e “funcionário” são paroxítonas terminadas em ditongo e “tímidas” é proparoxítona.

Portanto as três palavras acentuadas pela mesma razão são as que pertencem à alternativa “C”.

Fonte: Nossa Gramática –Teoria e Prática – Editora Atual

**Questão: 12****Recurso Improcedente: Ratifica-se a opção divulgada no gabarito preliminar.**

A palavra “grã- senhor” faz o plural da mesma forma que “ave-maria” ou seja “grã- senhores” e “ave-marias”.

Fonte: Nossa Gramática –Teoria e Prática – Editora Atual

**Questão: 25****Recurso Improcedente: Ratifica-se a opção divulgada no gabarito preliminar.**

Segundo dados do IBGE, Porto Velho foi criada por desbravadores por volta de 1907, durante a construção da Estrada de Ferro Madeira- Mamoré. Desde meados do sec. XIX, nos primeiros movimentos para construir uma ferrovia que possibilitasse superar o trecho encachoeirado do rio Madeira. O principal objetivo do projeto da Estrada de Ferro Madeira-Mamoré foi facilitar a distribuição da borracha amazônica proveniente das matas bolivianas e brasileiras até Porto Velho. Desta forma o gabarito e a letra “D”.

Fonte: <http://biblioteca.ibge.gov.br/visualizacao/dtbs/rondonia/portovelho.pdf>

**Questão: 26****Recurso Improcedente: Ratifica-se a opção divulgada no gabarito preliminar.**

A questão apresenta afirmativas referentes ao Sistema Operacional Microsoft Windows XP. O primeiro item aborda que a opção Menu Iniciar Clássico, define o menu do Sistema Operacional com uma aparência do antigo Menu Iniciar das versões anteriores do Windows (ME, 98 e 95). Para a resolução desta questão não é exigido nenhum conhecimento do candidato acerca destas versões anteriores, sendo necessário apenas conhecer que existe a possibilidade de configurar o menu do Windows XP com o layout antigo. O recurso é improcedente.

**Questão: 36**

**Recurso Procedente: Gabarito alterado para opção E.**

O recurso é procedente, pois com fundamento na Constituição Federal o orçamento público compreenderá o orçamento fiscal, o orçamento de investimento das empresas e o orçamento da seguridade social. Portanto, o gabarito preliminar está incorreto ao afirmar como resposta correta a alternativa C. Logo, a alternativa correta é a opção E.

Fonte: Constituição Federal de 1988, art. 165, § 5º.

**Questão: 37**

**Recurso Improcedente: Ratifica-se a opção divulgada no gabarito preliminar.**

O recurso é improcedente, pois segundo a Lei 4.320/64 o regime contábil para as despesas é de competência, reconhecendo-as no exercício em que forem legalmente empenhadas, portanto, a autorização da requisição de compra é um fato gerador para empenhar a despesa independentemente de ter que aguardar o recebimento da nota fiscal. Logo, a resposta correta da questão continuará sendo a opção A.

Fonte: Lei Federal Complementar nº 4.320/64 art. 35.

**Questão: 38**

**Recurso Improcedente: Ratifica-se a opção divulgada no gabarito preliminar.**

O recurso é improcedente, pois segundo a Lei 4.320/64 o regime contábil para as receitas é de caixa, sendo reconhecidas no exercício em que são arrecadadas, ou seja, o fato gerador ocorre no dia do pagamento da receita. Portanto, a resposta correta da questão continuará sendo a opção C.

Fonte: Lei Federal Complementar nº 4.320/64 art. 35.

**Questão: 49**

**Recurso Improcedente: Ratifica-se a opção divulgada no gabarito preliminar.**

Conforme disposto na Lei Orgânica, a alienação de bens municipais é subordinada a existência de interesse público e não ao “interesse particular do administrador público”, como afirmado. Conclui-se, pois, que a afirmativa é falsa.

Fonte: Lei Orgânica de Vilhena – RO

**Questão: 17**

**Recurso Procedente: Gabarito alterado para opção A**

As figuras a apresentam os eixos de simetria a seguir:

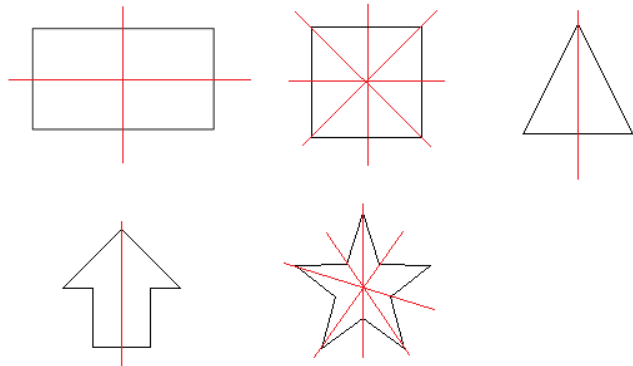

A única que apresenta todos os eixos perpendiculares é o retângulo.

Resposta: A

Fonte: Série provas e concursos, Raciocínio Lógico para Concursos 4ª edição, Fabrício Mariano.

**Questão: 33**

**Recurso Procedente: Questão anulada.**

Em todas as alternativas ocorre-se o risco de contrair DST, EXCETO a alternativa A onde foi informada:

Qualquer um - casado, solteiro, jovem, adulto e pobre, sendo que o rico também pode contrair DST. Porém, faltou no enunciado a palavra EXCETO, sendo assim, todas as alternativas estão corretas.

Qualquer um pode pegar DST – casado, solteiro, jovem, adulto, rico ou pobre;

Quem tem relações sexuais sem camisinha/preservativo;

Pessoas que usam drogas injetáveis e compartilham seringas;

Companheiro de usuários de drogas injetáveis que compartilham seringas;

Pessoas que receberam transfusão de sangue não testado.

Fonte: Brasil. Ministério da Saúde. Secretaria de Atenção à Saúde. Departamento de Atenção Básica. Guia prático do agente comunitário de saúde / Ministério da Saúde, Secretaria de Atenção à Saúde, Departamento de Atenção Básica. – Brasília: Ministério da Saúde, 2009. 260 p.: il. – (Série A. Normas e Manuais Técnicos).

**Questão: 40**

**Recurso Improcedente: Ratifica-se a opção divulgada no gabarito preliminar.**

Ao contrário do alegado nas razões recursais a alternativa B não está correta, já que, conforme art. 21 da lei orgânica, além da sentença judicial transitada em julgado, o servidor estável poderá perder o cargo mediante devido processo administrativo e avaliação periódica de desempenho.

Fonte: Lei Orgânica de Vilhena - RO.

### Questão: 16

**Recurso Procedente: Questão anulada.**

O enunciado da questão omite uma importante informação para sua resolução. Por não constar o termo “Sistema Operacional Microsoft Windows XP”, a questão passou a ter duas possíveis alternativas corretas. Diante dos argumentos julgo recurso procedente **anulando** a questão.

Fonte:

- <http://windows.microsoft.com/pt-br/windows/uninstall-change-program#uninstall-change-program=windows-vista>
- <http://support.microsoft.com/kb/307895/pt-br>

### Questão: 22

**Recurso Procedente: Gabarito alterado para opção E.**

Sobre os aspectos geográficos do estado de Rondônia é correto afirmar: “O ponto mais alto do estado de Rondônia é o pico do Tracoá, com 1230 m de altitude que fica dentro do Parque Nacional de Pacaás Novo. A vegetação predominante é a floresta pluvial amazônica, que se desenvolve numa região muito úmida e de temperaturas elevadas. Os principais rios do estado de Rondônia, além do Madeira são: Ji-Paraná, Guaporé, Mamoré. A hidrografia do Território Central é constituída, principalmente pela bacia do rio Machado, também conhecido como Ji-Paraná, segundo maior afluente do rio Madeira. O índice de precipitações é elevado, sobretudo entre os meses de dezembro a maio”.

Conclui-se opção “E” (III e IV, apenas) atende adequadamente ao questionamento abordado no enunciado da questão.

Fonte:

- [http://sit.mda.gov.br/download/ptdrs/ptdrs\\_territorio029.pdf](http://sit.mda.gov.br/download/ptdrs/ptdrs_territorio029.pdf)
- [http://www.icmbio.gov.br/portal/images/stories/imgs-unidades\\_coservacao/parna\\_pacaas\\_novo.pdf](http://www.icmbio.gov.br/portal/images/stories/imgs-unidades_coservacao/parna_pacaas_novo.pdf)
- Fernando Carlo Vedovete. Projeto Araribá: Geografia. São Paulo: Moderna, 2010. p. 87.

### Questão: 25

**Recurso Procedente: Gabarito alterado para opção B.**

A construção da Ferrovia Madeira-Mamoré demorou cinco anos, ocorreram milhares de mortes e foi gasto o equivalente a 28 toneladas de ouro ou cerca de 1,2 bilhão de reais em valores atuais – tudo bancado pelo governo.

Portanto, é correto afirmar que: “A ideia da obra era servir para o escoamento da borracha produzida na região. Como o Rio Madeira tem muitas cachoeiras nesse trecho de Rondônia, a ferrovia levaria a borracha até um ponto em que os barcos pudessem navegar. Milhares de trabalhadores morreram durante a construção, não somente por acidentes de trabalho, mas vítimas de doenças tropicais.” Logo após ser inaugurada, em 1912, a ferrovia entra em decadência em decorrência da borracha brasileira que começava a perder espaço no comércio mundial para a produzida no Sudeste Asiático. Já a Rodovia BR-364 (antiga BR-29) começou a ser construída no início da década de 60, no governo do então presidente Juscelino Kubitschek, governo que priorizou o sistema rodoviário no Brasil.



Desta forma altera-se o gabarito para V, V, F opção “B”, visto que a primeira e segunda afirmativa são verdadeiras e a terceira é falsa.

Fonte: <http://guiadoestudante.abril.com.br/aventuras-historia/madeira-mamore-ferrovia-maldita-453988.shtml>

## Cargo: Arquiteto

### Questão: 16

**Recurso Procedente: Questão anulada.**

O enunciado da questão omite uma importante informação para sua resolução. Por não constar o termo “Sistema Operacional Microsoft Windows XP”, a questão passou a ter duas possíveis alternativas corretas. Diante dos argumentos julgo recurso procedente **anulando** a questão.

Fonte:

- <http://windows.microsoft.com/pt-br/windows/uninstall-change-program#uninstall-change-program=windows-vista>
- <http://support.microsoft.com/kb/307895/pt-br>

### Questão: 22

**Recurso Procedente: Gabarito alterado para opção E.**

Sobre os aspectos geográficos do estado de Rondônia é correto afirmar: “O ponto mais alto do estado de Rondônia é o pico do Tracoá, com 1230 m de altitude que fica dentro do Parque Nacional de Picaás Novo. A vegetação predominante é a floresta pluvial amazônica, que se desenvolve numa região muito úmida e de temperaturas elevadas. Os principais rios do estado de Rondônia, além do Madeira são: Ji-Paraná, Guaporé, Mamoré. A hidrografia do Território Central é constituída, principalmente pela bacia do rio Machado, também conhecido como Ji-Paraná, segundo maior afluente do rio Madeira. O índice de precipitações é elevado, sobretudo entre os meses de dezembro a maio”.

Conclui-se opção “E” (III e IV, apenas) atende adequadamente ao questionamento abordado no enunciado da questão.

Fonte:

- [http://sit.mda.gov.br/download/ptdrs/ptdrs\\_territorio029.pdf](http://sit.mda.gov.br/download/ptdrs/ptdrs_territorio029.pdf)
- [http://www.icmbio.gov.br/portal/images/stories/imgs-unidades coservacao/parna\\_pacaas\\_novo.pdf](http://www.icmbio.gov.br/portal/images/stories/imgs-unidades coservacao/parna_pacaas_novo.pdf)
- Fernando Carlo Vedovete. Projeto Araribá: Geografia. São Paulo: Moderna, 2010. p. 87.

### Questão: 25

**Recurso Procedente: Gabarito alterado para opção B.**

A construção da Ferrovia Madeira-Mamoré demorou cinco anos, ocorreram milhares de mortes e foi gasto o equivalente a 28 toneladas de ouro ou cerca de 1,2 bilhão de reais em valores atuais – tudo bancado pelo governo.

Portanto, é correto afirmar que: “A ideia da obra era servir para o escoamento da borracha produzida na região. Como o Rio Madeira tem muitas cachoeiras nesse trecho de Rondônia, a ferrovia levaria a borracha até um ponto em que os barcos pudessem navegar. Milhares de trabalhadores morreram durante a construção, não somente por acidentes de trabalho, mas vítimas de doenças tropicais.” Logo após ser inaugurada, em 1912, a ferrovia entra em decadência em decorrência da borracha brasileira que começava a perder espaço no

comércio mundial para a produzida no Sudeste Asiático. Já a Rodovia BR-364 (antiga BR-29) começou a ser construída no início da década de 60, no governo do então presidente Juscelino Kubitschek, governo que priorizou o sistema rodoviário no Brasil.

Desta forma altera-se o gabarito para V, V, F opção “B”, visto que a primeira e segunda afirmativa são verdadeiras e a terceira é falsa.

**Fontes:**

- <http://guiadoestudante.abril.com.br/aventuras-historia/madeira-mamore-ferrovia-maldita-453988.shtml>
- [http://www.cidades.ibge.gov.br/painel/historico.php?codmun=110033&search=rondonia%7Cnova-mamore%7Cinfograficos:-historico&lang=\\_EN](http://www.cidades.ibge.gov.br/painel/historico.php?codmun=110033&search=rondonia%7Cnova-mamore%7Cinfograficos:-historico&lang=_EN)

**Questão: 38**

**Recurso Improcedente: Ratifica-se a opção divulgada no gabarito preliminar.**

Segundo Benedito Abbud em seu livro intitulado Criando Paisagens - Guia de Trabalho em Arquitetura Paisagística - 3ª edição - Editora SENAC - São Paulo – 2006, diz na pág. 59-60 que: Geralmente os espaços livres que possibilitam o plantio de arborização resultam dos seguintes fatores:

- ❖ Formato dos lotes, dimensões das glebas, taxa de ocupação máxima, recuos mínimos, índices máximos de aproveitamento, porcentagens de áreas permeáveis e áreas ajardinadas obrigatórias.
- ❖ Largura dos passeios que permitam arborização e canteiros sem atrapalhar o fluxo dos pedestres, inexistência de fiação aérea, largura nas ruas, dos canteiros centrais e dimensões das praças rotatórias.
- ❖ Distribuição e frequência das praças, áreas verdes, áreas de proteção permanente, áreas não edificantes e parques no tecido urbano.
- ❖ “Localização dos clubes, áreas institucionais, áreas militares e áreas verdes nos condomínios e loteamentos residenciais”.

Uma vez que a questão se refere aos fatores que possibilitam o plantio de arborização em espaços livres, as alternativas A, B, C e E apresentam respostas corretas, mas a alternativa D está incorreta, pois apresenta a expressão: “áreas edificantes” ao invés de “áreas não edificantes” como cita o autor no referido livro. Assim, como o enunciado pede a “exceção”, ou seja a resposta “incorreta” o gabarito aponta a alternativa D.

**Fonte:** Livro: Criando Paisagens – Benedito Abbud – Guia de Trabalho em Arquitetura Paisagística - 3ª edição - Editora SENAC - São Paulo – 2006 - pág. 59-60.

## Cargo: Assistente Social

**Questão: 04**

**Recurso Procedente: Questão anulada**

Metáfora: Pode-se definir a metáfora como a figura de significação (tropo) que consiste em dizer que uma coisa (A) é outra (B), em virtude de qualquer semelhança percebida pelo espírito entre um traço característico de A e o atributo predominante, atributo por excelência de B, feita a exclusão de outros, secundários por não convenientes à caracterização do termo próprio A. Os objetos, seres, coisas presentes na natureza impõem-se nos aos sentidos por certos traços distintos. Do ponto de vista puramente formal, a metáfora é, em essência, uma comparação implícita, isto é, destituída de partículas conectivas comparativas (como, tal qual, tal como) ou não estruturada numa frase cujo verbo seja parecer, semelhar, assemelhar-se, sugerir, dar a impressão de ou um equivalente desses.

Personificação: Há uma infinidade de metáforas constituídas por palavras que denotam ações, atitudes ou sentimentos próprios do homem, mas aplicadas a seres ou coisas inanimadas: o Sol nasce, o dia morre, o mar sussurra, mar furioso...

Deste modo temos:

A) “Eis o que tem sido a minha vida.” (5º§) = ausência de metáfora

B) “conduzem para o alto, rumo ao céu.” (4º§) (amor e conhecimento conduzem para o alto...) = presença de personificação

C) “a piedade sempre me trazia de volta a terra.” (4º§) = presença de personificação

D) “o amor nos liberta da solidão - essa solidão terrível” (2º§) = presença de personificação

E) “como grandes vendavais, impeliram-me para aqui e acolá,” (1º§) = presença de comparação seguida de personificação

Eliminado a opção A, temos 4 opções em que há personificação (um tipo de metáfora). Seguindo o enunciado que requer metáforas que “que expressam sua busca.” eliminamos apenas a opção “D”. Portanto, ainda temos como alternativas que atendem ao enunciado as opções B, C e E.

Fonte: GARCIA, Moacyr Otton et. al. Comunicação em prosa moderna. Aprenda a escrever aprendendo a pensar. 27 ed. Rio de Janeiro: FGV, 2010.

### Questão: 12

**Recurso Procedente: Questão anulada.**

A) “seu violino ou descansa na sua poltrona” ele toca o seu violino objeto direto

B) “quando, de repente, lhe ocorre a solução.” Sujeito, o verbo concorda com o sujeito. A solução lhe ocorre. As soluções ocorrem.

C) “se nos permitem repetir esse lugar-comum,” objeto indireto - O objeto indireto é sempre regido de preposição, expressa ou implícita. A preposição está implícita nos pronomes objetivos indiretos (átonos) me, se, te, lhe, nos, vos, lhes. Se nos permitem = se permitem a nós.

D) “deve obter a solução por si, porque ele não pode,” objeto direto

E) “seu pensamento criador, torná-los coerentes e inteligíveis.” Objeto direto Portanto, não há apenas uma alternativa diferente das demais, mas duas.

### Questão: 17

**Recurso Procedente: Questão anulada.**

O enunciado da questão apresenta equivocadamente a versão “Microsoft Excel 2003” enquanto a correta para a questão é “Microsoft Excel 2007”. Diante dos argumentos julgo recurso procedente anulando a questão.

Fonte: <http://office.microsoft.com/pt-br/excel-help/classificar-dados-em-um-intervalo-ou-tabela-HP010073947.aspx>

### Questão: 18

**Recurso Procedente. Questão anulada.**

O enunciado da questão apresenta equivocadamente a versão “Microsoft Excel 2003” enquanto a correta para a questão é “Microsoft Excel 2007”. Diante dos argumentos julgo recurso procedente **anulando** a questão.

Fonte: <http://office.microsoft.com/pt-br/excel-help/classificar-dados-em-um-intervalo-ou-tabela-HP010073947.aspx>

**Questão: 21****Recurso Procedente: Questão anulada.**

Sobre os aspectos históricos, geográficos e econômicos do Estado de Rondônia e correto afirmar: “Em sua gênese o território já foi conhecido como Guaporé”.

Desta forma somente a afirmativa I está correta, não havendo opção de resposta, a questão deverá ser anulada.

**Fontes:**

- [http://www.sedes.ro.gov.br/?page\\_id=592](http://www.sedes.ro.gov.br/?page_id=592)
- [http://regiao-norte.info/mos/view/Economia\\_da\\_Regi%C3%A3o\\_Norte\\_do\\_Brasil/](http://regiao-norte.info/mos/view/Economia_da_Regi%C3%A3o_Norte_do_Brasil/)

**Questão: 27****Recurso Improcedente: Ratifica-se a opção divulgada no gabarito preliminar.**

Com base no Estatuto do Idoso, a alternativa A está correta conforme estabelecido no art. 99 da lei 10.741/2003 e o art. 34 da Lei 10.741/2003.

Art. 99 da lei 10.741/2003 prevê as seguintes punições em casos de exposição a perigo de integridade e de saúde, física ou psíquica, do idoso, submetendo-o a condições desumanas ou degradantes ou privando-o de alimentos e cuidados indispensáveis, quando obrigado a fazê-lo, ou sujeitando-o a trabalho excessivo ou inadequado:

Pena – detenção de 2 (dois) meses a 1 (um) ano e multa.

§ 1º Se do fato resulta lesão corporal de natureza grave:

Pena – reclusão de 1 (um) a 4 (quatro) anos.

§ 2º Se resulta a morte:

Pena – reclusão de 4 (quatro) a 12 (doze) anos.

O Art. 34 da Lei 10.741/2003 estabelece aos idosos, a partir de 65 (sessenta e cinco) anos, que não possuam meios para prover sua subsistência, nem de tê-la provida por sua família, o benefício mensal de 01 (um) salário-mínimo, nos termos da Lei Orgânica da Assistência Social – Loas.

Assegura aos idosos com sessenta (60) anos ou mais, que não possuam meios para prover sua subsistência, nem de tê-la provida por sua família, o benefício de um (01) salário mínimo mensal.

**Fontes:**

- Estatuto do Idoso Comentado por Paulo Frange – julho de 2004 – site: <http://www.paulofrange.com.br/Livroidosofinal.pdf> - pág. 08.
- LEI Nº 10.741, DE 1º DE OUTUBRO DE 2003.
- [http://www.planalto.gov.br/ccivil\\_03/leis/2003/l10.741.htm](http://www.planalto.gov.br/ccivil_03/leis/2003/l10.741.htm)

**Questão: 45****Recurso Procedente: Questão anulada.**

Houve erro material no enunciado da questão que solicitou que fosse marcada a alternativa “correta”, quando deveria solicitar a alternativa “incorreta”. Desse modo, há mais de uma alternativa que atende ao enunciado, o que acarretou a anulação da questão.

### Questão: 01

**Recurso Improcedente: Ratifica-se a opção divulgada no gabarito preliminar.**

O texto “Clima, conflitos e doenças levam fome e pobreza à África” apresenta informações sobre a região mais pobre do planeta. As afirmativas dadas para análise são coerentes, pois: só este ano foram registrados cerca de 1,7 milhão de novos casos de AIDS; a instabilidade política e conflitos (e a consequente fuga da população) levam às constantes crises humanitárias, ainda que todos os relatórios internacionais indiquem hoje um aceleração da economia africana; é considerado o berço da civilização; e, a capacidade de armazenamento de água é cem vezes inferior ao conseguido na Europa e na América, o que fragiliza os países em termos de desenvolvimento social e econômico e diante de catástrofes meteorológicas, fazendo com que, diariamente, morram crianças devido à falta de acesso a água potável e à ausência de saneamento básico, que causam diarreias e doenças infecciosas. Confirma-se a opção A como adequada ao questionamento abordado.

#### Fontes:

- COSTA VAL, Maria da Graça. Redação e Textualidade. 3ª ed. São Paulo: Martins Fontes, 2006. Texto e Linguagem.
- O próprio texto.

### Questão: 09

**Recurso Prejudicado: Ratifica-se a opção divulgada no gabarito preliminar.**

As considerações apresentadas não se referem à questão 09 aplicada ao cargo de Auxiliar Administrativo.

### Questão: 11

**Recurso Improcedente: Ratifica-se a opção divulgada no gabarito preliminar.**

A afirmativa C apresenta incorreção quanto à palavra “diversidade”, visto apresentar-se grafada com “c”, de maneira inadequada. Quanto à afirmativa E, observa-se a regência do verbo “conduzir” como verbo transitivo direto: “Mandela, o primeiro presidente negro da África do Sul, conduziu a saída de seu país do Apartheid para uma democracia multirracial.” - encaminhou, direcionou - (sujeito) + (verbo transitivo direto) + (objeto direto) + (...). Confirma-se a opção C como adequada ao questionamento abordado.

Fonte: CEREJA, William Roberto; MAGALHÃES, Thereza Cochar. Texto e Interação. 3ª Ed. rev. e ampl. São Paulo: Atual, 2009.

### Questão: 16

**Recurso Improcedente: Ratifica-se a opção divulgada no gabarito preliminar.**

300 segundos \_\_\_\_\_ 40 voltas

540 segundos \_\_\_\_\_ x voltas

$$300x = 540 \cdot 40$$

$$300x = 21600$$

$$x = 72 \text{ voltas}$$

Resposta: D

Fonte: Série provas e concursos, Raciocínio Lógico para Concursos 4ª edição, Fabrício Mariano.

**Questão: 17**

**Recurso Improcedente: Ratifica-se a opção divulgada no gabarito preliminar.**

A alternativa b não apresenta eixo de simetria.

Já as demais figuras apresentam eixo de simetria:

Alternativa A: apresenta eixo de simetria horizontal.

As alternativas C, D e E: apresentam eixo de simetria horizontal e vertical.

Resposta: B

Fonte: Série provas e concursos, Raciocínio Lógico para Concursos 4º edição, Fabrício Mariano.

**Questão: 21**

**Recurso Improcedente: Ratifica-se a opção divulgada no gabarito preliminar.**

Cada número par foi substituído por sua primeira letra.

Assim o número 12 corresponde à letra D.

Resposta: D

Fonte: Série provas e concursos, Raciocínio Lógico para Concursos 4º edição, Fabrício Mariano.

**Questão: 26**

**Recurso Improcedente: Ratifica-se a opção divulgada no gabarito preliminar.**

Se dois terços correspondem há 1 hora e 20 minutos, então um terço corresponde à metade de 1 hora e 20 minutos, ou seja, metade de 80 minutos = 40 minutos.

Resposta: D

Fonte: Série provas e concursos, Raciocínio Lógico para Concursos 4º edição, Fabrício Mariano.

**Questão: 28**

**Recurso Improcedente: Ratifica-se a opção divulgada no gabarito preliminar.**

Lado de cada quadrado =  $60 \div 4 = 15$  cm

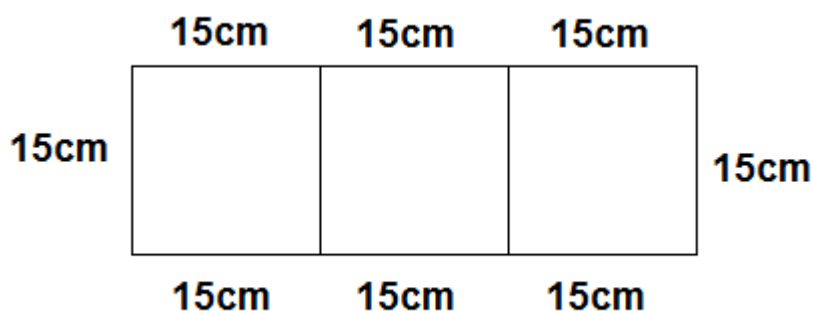

Perímetro da folha =  $8 \cdot 15 = 120$ cm

Resposta: A

Fonte: Série provas e concursos, Raciocínio Lógico para Concursos 4º edição, Fabrício Mariano.

**Questão: 33**

**Recurso Improcedente: Ratifica-se a opção divulgada no gabarito preliminar.**

A razão recursal questiona que a questão correta é a “C” e não a “E”, logo, o gabarito preliminar apresenta como correta a alternativa “D”.

### Questão: 04

#### Recurso Procedente: Questão anulada

Metáfora: Pode-se definir a metáfora como a figura de significação (tropo) que consiste em dizer que uma coisa (A) é outra (B), em virtude de qualquer semelhança percebida pelo espírito entre um traço característico de A e o atributo predominante, atributo por excelência de B, feita a exclusão de outros, secundários por não convenientes à caracterização do termo próprio A. Os objetos, seres, coisas presentes na natureza impõem-se nos aos sentidos por certos traços distintos. Do ponto de vista puramente formal, a metáfora é, em essência, uma comparação implícita, isto é, destituída de partículas conectivas comparativas (como, tal qual, tal como) ou não estruturada numa frase cujo verbo seja parecer, semelhar, assemelhar-se, sugerir, dar a impressão de ou um equivalente desses.

Personificação: Há uma infinidade de metáforas constituídas por palavras que denotam ações, atitudes ou sentimentos próprios do homem, mas aplicadas a seres ou coisas inanimadas: o Sol nasce, o dia morre, o mar sussurra, mar furioso...

Deste modo:

- A) “Eis o que tem sido a minha vida.” (5º§) = ausência de metáfora.
- B) “conduzem para o alto, rumo ao céu.” (4º§) (amor e conhecimento conduzem para o alto...) = presença de personificação.
- C) “a piedade sempre me trazia de volta a terra.” (4º§) = presença de personificação.
- D) “o amor nos liberta da solidão - essa solidão terrível” (2º§) = presença de personificação
- E) “como grandes vendavais, impeliram-me para aqui e acolá,” (1º§) = presença de comparação seguida de personificação.

Eliminada a opção A, ainda resta 4 opções em que há personificação (um tipo de metáfora). Seguindo o enunciado que requer metáforas que “que expressam sua busca.” eliminada apenas a opção “D”. Portanto, ainda restam como alternativas que atendem ao enunciado as opções B, C e E.

Fonte: GARCIA, Moacyr Otton et. al. Comunicação em prosa moderna. Aprenda a escrever aprendendo a pensar. 27 ed. Rio de Janeiro: FGV, 2010.

### Questão: 12

#### Recurso Procedente: Questão anulada.

- A) “seu violino ou descansa na sua poltrona” ele toca o seu violino objeto direto
- B) “quando, de repente, lhe ocorre a solução.” Sujeito, o verbo concorda com o sujeito. A solução lhe ocorre. As soluções ocorrem.
- C) “se nos permitem repetir esse lugar-comum,” objeto indireto - O objeto indireto é sempre regido de preposição, expressa ou implícita. A preposição está implícita nos pronomes objetivos indiretos (átonos) me, se, te, lhe, nos, vos, lhes. Se nos permitem = se permitem a nós.
- D) “deve obter a solução por si, porque ele não pode,” objeto direto
- E) “seu pensamento criador, torná-los coerentes e inteligíveis.” Objeto direto Portanto, não há apenas uma alternativa diferente das demais, mas duas.

**Questão: 17****Recurso Procedente: Questão anulada.**

O enunciado da questão apresenta equivocadamente a versão “Microsoft Excel 2003” enquanto a correta para a questão é “Microsoft Excel 2007”. Diante dos argumentos julgo recurso procedente anulando a questão.

Fonte: <http://office.microsoft.com/pt-br/excel-help/classificar-dados-em-um-intervalo-ou-tabela-HP010073947.aspx>

**Questão: 18****Recurso Procedente. Questão anulada.**

O enunciado da questão apresenta equivocadamente a versão “Microsoft Excel 2003” enquanto a correta para a questão é “Microsoft Excel 2007”. Diante dos argumentos julgo recurso procedente anulando a questão.

Fonte: <http://office.microsoft.com/pt-br/excel-help/classificar-dados-em-um-intervalo-ou-tabela-HP010073947.aspx>

**Questão: 21****Recurso Procedente: Questão anulada.**

Sobre os aspectos históricos, geográficos e econômicos do Estado de Rondônia e correto afirmar: “Em sua gênese o território já foi conhecido como Guaporé”.

Desta forma somente a afirmativa I está correta, não havendo opção de resposta, a questão deverá ser anulada.

**Fontes:**

- [http://www.sedes.ro.gov.br/?page\\_id=592](http://www.sedes.ro.gov.br/?page_id=592)
- [http://regiao-norte.info/mos/view/Economia\\_da\\_Regi%C3%A3o\\_Norte\\_do\\_Brasil/](http://regiao-norte.info/mos/view/Economia_da_Regi%C3%A3o_Norte_do_Brasil/)

**Questão: 28****Recurso Improcedente: Ratifica-se a opção divulgada no gabarito preliminar.**

De acordo com Scott F. Gilbert, em “BIOLOGIA DO DESENVOLVIMENTO”, 5ª EDIÇÃO, PÁG.3, Clivagem é uma série de divisões mitóticas extremamente rápidas, onde o enorme volume citoplasmático do zigoto é dividido em numerosas células menores. Essas células são chamadas blastômeros e, ao **fim** da clivagem, eles geralmente formam uma esfera conhecida como **blástula**. Como se pode observar, na afirmação do autor, a blástula é um aglomerado de células justapostas, formando uma **ESFERA**. A Mórula é uma fase anterior à Blástula, onde as células se agrupam num formato parecido com uma “**Amora**” que em latim diz-se **MÓRULA**. Por tanto o gabarito divulgado está correto, pois que se refere **à fase final da clivagem (blástula) e não à fase inicial (mórula)**.

Fonte: BIOLOGIA DO DESENVOLVIMENTO, 5ª EDIÇÃO, Scott F. Gilbert, PÁG.3.

**Questão: 38****Recurso Improcedente: Ratifica-se a opção divulgada no gabarito preliminar.**

O erro de digitação alegado no recurso não influencia, de maneira alguma, a compreensão do enunciado, muito menos, ainda, na resolução da questão, pois que ela foi dividida em duas partes: Primeiramente se faz referência à forma do axônio e a segunda parte da questão faz referência à sua função. Mesmo que houvesse dúvida em relação à primeira parte da questão, devido ao erro de digitação apresentado no recurso, a



segunda parte da questão não deixa dúvida sobre a resposta, pois que “a estrutura especializada em transmitir impulsos nervosos para os neurônios e outros tipos celulares” é o axônio, e nenhuma outra alternativa poderia ser verdadeira.

Fonte: Sônia Lopes, BIO vol. Único, Pág. 171.

#### **Questão: 40**

**Recurso Improcedente: Ratifica-se a opção divulgada no gabarito preliminar.**

O item II está incorreto. Segundo o “Manual de Biossegurança”, UNESP- SJRP, Pág. 3, o álcool iodado deve ser passado na área afetada, mas **com exceção dos olhos, que devem ser lavados exaustivamente com água destilada**. O item II, da referida questão, omitiu a exceção à regra, tornando-se incorreto.

Fonte: Sônia Lopes, BIO vol. Único, Pág. 171.

#### **Questão: 44**

**Recurso Procedente: Gabarito alterado para opção E**

A alternativa correta é a letra “E”. O sol **não é fonte de vitamina D**, ele é apenas um precursor na síntese da vitamina D. A carnes são fonte de vitaminas lipossolúveis, inclusive a D, portanto o gabarito deve ser alterado de “A” para “E”.

Fonte: <http://www.cnpqc.embrapa.br/publicacoes/doc/doc77/03nocoescarne.html#3.2.3>; acessado em 22-12-2013.

#### **Questão: 47**

**Recurso Procedente: Questão Anulada**

A questão deve ser anulada por apresentar mais de uma resposta certa, pois os Vetores também albergam o agente infeccioso.

Fonte: Parasitologia humana, David P. Neves et al., Pág. 5.

#### **Questão: 48**

**Recurso Procedente: Questão Anulada**

A questão deve ser anulada por apresentar erro no enunciado. O comando correto seria: MARQUE A RESPOSTA INCORRETA. O argumento do recurso é INCORRETO, pois a letra “A” também está correta.

Fonte: Glossário de Botânica, Adaptado de: ANDREATA, H. P.; TRAVASSOS, O. P. Universitária Santa Úrsula.

### **Cargo: Bioquímico**

#### **Questão: 04**

**Recurso Procedente: Questão anulada**

Metáfora: Pode-se definir a metáfora como a figura de significação (tropo) que consiste em dizer que uma coisa (A) é outra (B), em virtude de qualquer semelhança percebida pelo espírito entre um traço característico de A e o atributo predominante, atributo por excelência de B, feita a exclusão de outros, secundários por não convenientes à caracterização do termo próprio A. Os objetos, seres, coisas presentes na natureza impõem-se nos aos sentidos por certos traços distintos. Do ponto de vista puramente formal, a metáfora é, em essência, uma comparação implícita, isto é, destituída de partículas conectivas comparativas (como, tal qual, tal como)

ou não estruturada numa frase cujo verbo seja parecer, semelhar, assemelhar-se, sugerir, dar a impressão de ou um equivalente desses.

Personificação: Há uma infinidade de metáforas constituídas por palavras que denotam ações, atitudes ou sentimentos próprios do homem, mas aplicadas a seres ou coisas inanimadas: o Sol nasce, o dia morre, o mar sussurra, mar furioso...

Deste modo:

A) “Eis o que tem sido a minha vida.” (5º§) = ausência de metáfora.

B) “conduzem para o alto, rumo ao céu.” (4º§) (amor e conhecimento conduzem para o alto...) = presença de personificação.

C) “a piedade sempre me trazia de volta a terra.” (4º§) = presença de personificação.

D) “o amor nos liberta da solidão - essa solidão terrível” (2º§) = presença de personificação

E) “como grandes vendavais, impeliram-me para aqui e acolá,” (1º§) = presença de comparação seguida de personificação.

Eliminada a opção A, ainda resta 4 opções em que há personificação (um tipo de metáfora). Seguindo o enunciado que requer metáforas que “que expressam sua busca.” eliminada apenas a opção “D”. Portanto, ainda restam como alternativas que atendem ao enunciado as opções B, C e E.

Fonte: GARCIA, Moacyr Otton et. al. Comunicação em prosa moderna. Aprenda a escrever aprendendo a pensar. 27 ed. Rio de Janeiro: FGV, 2010.

### Questão: 12

**Recurso Procedente: Questão anulada.**

A) “seu violino ou descansa na sua poltrona” ele toca o seu violino objeto direto

B) “quando, de repente, lhe ocorre a solução.” Sujeito, o verbo concorda com o sujeito. A solução lhe ocorre. As soluções ocorrem.

C) “se nos permitem repetir esse lugar-comum,” objeto indireto - O objeto indireto é sempre regido de preposição, expressa ou implícita. A preposição está implícita nos pronomes objetivos indiretos (átonos) me, se, te, lhe, nos, vos, lhes. Se nos permitem = se permitem a nós.

D) “deve obter a solução por si, porque ele não pode,” objeto direto

E) “seu pensamento criador, torná-los coerentes e inteligíveis.” Objeto direto Portanto, não há apenas uma alternativa diferente das demais, mas duas.

### Questão: 17

**Recurso Procedente: Questão anulada.**

O enunciado da questão apresenta equivocadamente a versão “Microsoft Excel 2003” enquanto a correta para a questão é “Microsoft Excel 2007”. Diante dos argumentos julgo recurso procedente anulando a questão.

Fonte: <http://office.microsoft.com/pt-br/excel-help/classificar-dados-em-um-intervalo-ou-tabela-HP010073947.aspx>

**Questão: 18****Recurso Procedente. Questão anulada.**

O enunciado da questão apresenta equivocadamente a versão “Microsoft Excel 2003” enquanto a correta para a questão é “Microsoft Excel 2007”. Diante dos argumentos julgo recurso procedente **anulando** a questão.

Fonte: <http://office.microsoft.com/pt-br/excel-help/classificar-dados-em-um-intervalo-ou-tabela-HP010073947.aspx>

**Questão: 21****Recurso Procedente: Questão anulada.**

Sobre os aspectos históricos, geográficos e econômicos do Estado de Rondônia e correto afirmar: “Em sua gênese o território já foi conhecido como Guaporé”.

Desta forma somente a afirmativa I está correta, não havendo opção de resposta, a questão deverá ser anulada.

Fontes:

- [http://www.sedes.ro.gov.br/?page\\_id=592](http://www.sedes.ro.gov.br/?page_id=592)
- [http://regiao-norte.info/mos/view/Economia\\_da\\_Regi%C3%A3o\\_Norte\\_do\\_Brasil/](http://regiao-norte.info/mos/view/Economia_da_Regi%C3%A3o_Norte_do_Brasil/)

**Questão: 29****Recurso Procedente: Gabarito alterado para opção E**

“Os triatomíneos se infectam ao ingerir as formas TRIPOMASTIGOTAS presente na corrente sanguínea do hospedeiro vertebrado. No estômago do inseto eles se transformam em formas arredondadas e EPIMASTIGOTAS. Na porção terminal do tubo digestivo, as formas se diferenciam em TRIPOMASTIGOTAS, que são infectantes para os vertebrados.”

A argumentação é procedente e o gabarito está INCORRETO. A alternativa deverá ser: “E) tripomastigotas / epimastigotas / tripomastigotas”.

Fonte: NEVES, David Pereira. Parasitologia humana. 12. ed. São Paulo: Atheneu, 2012.. P. 93

**Questão: 33****Recurso Procedente: Gabarito alterado para opção A**

A patogenia clássica dessa doença é a barriga d’água ou ascite.

A argumentação é procedente e o gabarito está INCORRETO. A alternativa deverá ser: “A) Ascite”.

Fonte: NEVES, David Pereira. Parasitologia humana. 12. ed. São Paulo: Atheneu, 2012., p. 221.

**Questão: 42****Recurso Improcedente: Ratifica-se a opção divulgada no gabarito preliminar.**

Segundo a bibliografia citada, o aumento na excreção urinária de proteína (proteinúria) é resultado de (1) qualquer aumento no sangue filtrado, (2) aumento na concentração circulante de proteínas de baixo peso molecular ou (3) redução da capacidade de reabsorção. Esse padrão de excreção urinária de proteína é usado para identificar a causa e para classificar os 3 tipos principais de proteinúria: glomerular, em excesso e tubular. A resposta é correta, única e coerente com a pergunta.

Fonte: BURTIS, Carl A.; ASHWOOD, Edward R.; BRUNS, David E.; TIETZ, Norbert W. Tietz fundamentos de química clínica. 6. Ed. Rio de Janeiro: Saunders: Elsevier, 2008, Pg. 656.

**Questão: 45**

**Recurso Improcedente: Ratifica-se a opção divulgada no gabarito preliminar.**

Segundo a bibliografia apresentada, o teste conhecido como “Tempo de Sangramento” apresenta valores normais em quadros de Hemofilia A. À resposta é correta, única e coerente com a pergunta.

Fonte: HOFFBRAND, A. V.; PETTIT, J. E; MOSS, P. A. H. Fundamentos em hematologia. 5. ed. Porto Alegre: Artmed, 2008, Pg. 303.

**Questão: 46**

**Recurso Improcedente: Ratifica-se a opção divulgada no gabarito preliminar.**

Não há diferença matemática entre mUI/mL e UI/L. Para mulheres com idade entre 18 e 40 anos, concentrações séricas de  $\beta$ -HCG de  $\sim 5$ UI/L ou maiores são consistentes com gravidez..

Fonte: BURTIS, Carl A.; ASHWOOD, Edward R.; BRUNS, David E.; TIETZ, Norbert W. Tietz fundamentos de química clínica. 6. Ed. Rio de Janeiro: Saunders: Elsevier, 2008. Pg. 826

## Cargo: Cirurgião Dentista

**Questão: 04**

**Recurso Procedente: Questão anulada**

Metáfora: Pode-se definir a metáfora como a figura de significação (tropo) que consiste em dizer que uma coisa (A) é outra (B), em virtude de qualquer semelhança percebida pelo espírito entre um traço característico de A e o atributo predominante, atributo por excelência de B, feita a exclusão de outros, secundários por não convenientes à caracterização do termo próprio A. Os objetos, seres, coisas presentes na natureza impõem-se nos aos sentidos por certos traços distintos. Do ponto de vista puramente formal, a metáfora é, em essência, uma comparação implícita, isto é, destituída de partículas conectivas comparativas (como, tal qual, tal como) ou não estruturada numa frase cujo verbo seja parecer, semelhar, assemelhar-se, sugerir, dar a impressão de ou um equivalente desses.

Personificação: Há uma infinidade de metáforas constituídas por palavras que denotam ações, atitudes ou sentimentos próprios do homem, mas aplicadas a seres ou coisas inanimadas: o Sol nasce, o dia morre, o mar sussurra, mar furioso...

Deste modo:

A) “Eis o que tem sido a minha vida.” (5º§) = ausência de metáfora.

B) “conduzem para o alto, rumo ao céu.” (4º§) (amor e conhecimento conduzem para o alto...) = presença de personificação.

C) “a piedade sempre me trazia de volta a terra.” (4º§) = presença de personificação.

D) “o amor nos liberta da solidão - essa solidão terrível” (2º§) = presença de personificação

E) “como grandes vendavais, impeliram-me para aqui e acolá,” (1º§) = presença de comparação seguida de personificação.

Eliminada a opção A, ainda resta 4 opções em que há personificação (um tipo de metáfora). Seguindo o enunciado que requer metáforas que “que expressam sua busca.” eliminada apenas a opção “D”. Portanto, ainda restam como alternativas que atendem ao enunciado as opções B, C e E.

Fonte: GARCIA, Moacyr Otton et. al. Comunicação em prosa moderna. Aprenda a escrever aprendendo a pensar. 27 ed. Rio de Janeiro: FGV, 2010.

**Questão: 11**

**Recurso Improcedente: Ratifica-se a opção divulgada no gabarito preliminar.**

A conjunção “contudo” está entre as classificadas como adversativas, ou seja, exprimem (de acordo com o contexto) oposição, contraste, ressalva, compensação. São elas: mas, porém, todavia, contudo, entretanto, senão, ao passo que, antes (= pelo contrário), no entanto, não obstante, apesar disso, em todo caso.

Fonte: Cegalla, Domingos Paschoal. Novíssima Gramática da Língua Portuguesa. Ed. Companhia Nacional.

**Questão: 12**

**Recurso Procedente: Questão anulada.**

A) “seu violino ou descansa na sua poltrona” ele toca o seu violino objeto direto

B) “quando, de repente, lhe ocorre a solução.” Sujeito, o verbo concorda com o sujeito. A solução lhe ocorre. As soluções ocorrem.

C) “se nos permitem repetir esse lugar-comum,” objeto indireto - O objeto indireto é sempre regido de preposição, expressa ou implícita. A preposição está implícita nos pronomes objetivos indiretos (átonos) me, se, te, lhe, nos, vos, lhes. Se nos permitem = se permitem a nós.

D) “deve obter a solução por si, porque ele não pode,” objeto direto

E) “seu pensamento criador, torná-los coerentes e inteligíveis.” Objeto direto Portanto, não há apenas uma alternativa diferente das demais, mas duas.

**Questão: 17**

**Recurso Procedente: Questão anulada.**

O enunciado da questão apresenta equivocadamente a versão “Microsoft Excel 2003” enquanto a correta para a questão é “Microsoft Excel 2007”. Diante dos argumentos julgo recurso procedente anulando a questão.

Fonte: <http://office.microsoft.com/pt-br/excel-help/classificar-dados-em-um-intervalo-ou-tabela-HP010073947.aspx>

**Questão: 18**

**Recurso Procedente. Questão anulada.**

O enunciado da questão apresenta equivocadamente a versão “Microsoft Excel 2003” enquanto a correta para a questão é “Microsoft Excel 2007”. Diante dos argumentos julgo recurso procedente **anulando** a questão.

Fonte: <http://office.microsoft.com/pt-br/excel-help/classificar-dados-em-um-intervalo-ou-tabela-HP010073947.aspx>

**Questão: 21**

**Recurso Procedente: Questão anulada.**

Sobre os aspectos históricos, geográficos e econômicos do Estado de Rondônia e correto afirmar: “Em sua gênese o território já foi conhecido como Guaporé”.

Desta forma somente a afirmativa I está correta, não havendo opção de resposta, a questão deverá ser anulada.

Fontes:

- [http://www.sedes.ro.gov.br/?page\\_id=592](http://www.sedes.ro.gov.br/?page_id=592)
- [http://regiao-norte.info/mos/view/Economia\\_da\\_Regi%C3%A3o\\_Norte\\_do\\_Brasil/](http://regiao-norte.info/mos/view/Economia_da_Regi%C3%A3o_Norte_do_Brasil/)

### Questão: 35

#### Recurso Improcedente: Ratifica-se a opção divulgada no gabarito preliminar.

Dos Direitos Fundamentais: Constituem direitos fundamentais dos profissionais inscritos, segundo suas atribuições específicas: item V - Renunciar ao atendimento do paciente, durante o tratamento, quando da constatação de fatos, que a critério profissional, prejudiquem o bom relacionamento com o paciente ou o pleno desempenho profissional, item VII- Decidir, em qualquer circunstância, levando em consideração sua experiência e capacidade profissional, o tempo a ser dedicado ao seu paciente ou ao periciado, evitando que o acúmulo de encargos, consultas, perícias ou outras avaliações venham a prejudicar o exercício pleno da odontologia. Capítulo VII- Dos documentos odontológicos: artigo 18 – item I – Constitui infração ética: Negar, ao paciente ou periciado, acesso ao seu prontuário, deixar de lhe oferecer cópia quando solicitada, bem como deixar de lhe dar explicações necessárias à sua compreensão salvo, quando ocasionem riscos ao próprio paciente ou a terceiros. Capítulo VII – Dos documentos odontológicos artigo 18º - Item V: Constitui infração ética: Usar formulários de instituições públicas para prescrever, encaminhar ou atestar fatos verificados na clínica privada. Portanto os itens II e IV da questão em tela constituem direitos dos cirurgiões-dentistas, enquanto os itens I e III deveres dos cirurgiões-dentistas. Do exposto se retira que a infração ética se prende aos itens I e III. Ao lado disso, o candidato informa que no gabarito oficial a alternativa dada como correta é a D e solicita alteração para a alternativa C. Se o candidato atentar-se melhor verá que a alternativa correta fornecida pelo gabarito oficial é a alternativa C e não D, como mencionado pelo candidato.

Fonte: Código de ética Odontológico aprovado pela Resolução do Conselho Federal de Odontologia 118/2012

### Questão: 36

#### Recurso Improcedente: Ratifica-se a opção divulgada no gabarito preliminar.

A dose máxima recomendada de lidocaína com adrenalina 100.000 é de 7 mg/kg. A alternativa revela que a dose máxima recomendada de anestésico local por kg da criança. Ao lado disso, a dosagem de 4,4 mg refere-se a utilização da lidocaína pura, enquanto a dosagem associada ao vasoconstritor em tela é de 7,0 mg/kg.

Fonte: Manual de Anestesiologia Local. Stanley F. Malamed. Editora Elsevier. 6ª Edição 2013. Página 280, capítulo 16.

### Questão: 39

#### Recurso Improcedente: Ratifica-se a opção divulgada no gabarito preliminar.

O tratamento da dor associada a procedimentos invasivos deve ter caráter antecipatório e preventivo em crianças. A dipirona pode ocasionar agranulocitose, a qual **independe de dose e tempo de exposição**. Nimesulida está aprovado para uso somente em crianças maiores que 3 anos. Seu uso rotineiro não é recomendado, devido ao risco de toxicidade hepática. A gengivostomatite herpética em crianças deve ser tratada, na maioria das vezes, sintomaticamente, sem necessidade de terapia antiviral. O candidato deve, portanto, ater-se a toda a frase da segunda alternativa: ***“A dipirona pode ocasionar agranulocitose, a qual depende de dose e tempo de exposição”***. A agranulocitose patrocinada pela dipirona é independente da dose e do tempo de exposição, por isso a alternativa é falsa.

Fonte: Wannamacher, L., Ferreira, M. B. C. Farmacologia Clínica para Dentistas, 3ª edição. Editora Guanabara Koogan. 2007 capítulo 42, páginas 428, 429, 433.

**Questão: 40**

**Recurso Improcedente: Ratifica-se a opção divulgada no gabarito preliminar.**

Radiografias tiradas imediatamente após um trauma podem não mostrar uma fratura horizontal ou diagonal. Após 1 ou 2 semanas, quando a inflamação, a hemorragia e a reabsorção tenham causado a separação dos fragmentos, a radiografia mostrará o dano mais nitidamente. O tratamento das fraturas radiculares nos terços médio e apical com mobilidade da aposição dos segmentos fraturados com contenção rígida por 12 semanas. O tratamento das fraturas no terço cervical da raiz, em geral, envolve a extração do fragmento coronário e extrusão ortodôntica da raiz. Na maioria dos casos as fraturas radiculares apresentam angulação diagonal.

Fonte: Princípios da Cirurgia BucoMaxilofacial de Peterson. 2ª Edição, 2008. Autores: G. E. Ghali, Peter E. Larsen e Peter D. Waite. Capítulo 21. Páginas 389 e 390.

**Questão: 42**

**Recurso Improcedente: Ratifica-se a opção divulgada no gabarito preliminar.**

Em pacientes submetidos a cirurgias cardíacas, as intervenções odontológicas devem ocorrer até 14 dias antes do procedimento cirúrgico no coração. Procedimentos dentários eletivos devem ser realizados pelo menos após 3 meses da cirurgia cardíaca. Pacientes suscetíveis à endocardite bacteriana devem ser submetidos tratamento supressivo para o *Actinobacillus actinomycetemcomitans* antes do tratamento cirúrgico periodontal que consiste de 100 mg de doxiciclina a cada 12 horas por 3 semanas ou amoxicilina associado ao metronidazol de 8 em 8 horas por 8 dias

Fonte: Wannamacher, L., Ferreira, M. B. C. Farmacologia Clínica para Dentistas, 3ª edição. Editora Guanabara Koogan. 2007, capítulo 34. Páginas 353 e 354.

**Questão: 43**

**Recurso Improcedente: Ratifica-se a opção divulgada no gabarito preliminar.**

As lesões em esmalte paralisadas poderão permanecer brancas, porém brilhantes e lisas, ou serem pigmentadas, e dessa forma se apresentar escurecidas. O uso de sonda exploradora para diagnosticar lesões de cárie oclusais deve ser evitado. As lesões oclusais em esmalte não podem ser diagnosticadas por radiografias. As lesões oclusais em esmalte, quer ativas ou paralisadas, não necessitam intervenção restauradora. Na literatura não há a utilização do termo de intervenção restauradora para o procedimento de remineralização do esmalte pelo flúor.

Fonte: Odontologia Restauradora Fundamentos e Possibilidades. Luiz Narcísio Baratieri. Editora Santos 2001. Capítulo 8 Páginas 229 e 230.

**Questão: 46**

**Recurso Improcedente: Ratifica-se a opção divulgada no gabarito preliminar.**

Os nervos anestesiados durante o bloqueio do nervo alveolar inferior são alveolar inferior, incisivo, mental e lingual (comumente). A técnica da alternativa refere-se à técnica de bloqueio tradicional do nervo alveolar inferior. As variações da técnica recebem nomes específicos: bloqueio do nervo mandibular de Gow-Gates, bloqueio do nervo mandibular com a boca fechada de Akinosi-Vazirani, injeção do ligamento periodontal (LPD, intraligamentar) e anestesia intra-óssea. Não houve menção na alternativa de tratar-se de uma variação da técnica tradicional, que repetidamente recebe denominação específica.

Fonte: Manual de Anestesiologia Local. Stanley F. Malamed. Editora Elsevier. 6ª Edição 2013. Capítulo 14 Página 227.

### Questão: 04

#### Recurso Procedente: Questão anulada

Metáfora: Pode-se definir a metáfora como a figura de significação (tropo) que consiste em dizer que uma coisa (A) é outra (B), em virtude de qualquer semelhança percebida pelo espírito entre um traço característico de A e o atributo predominante, atributo por excelência de B, feita a exclusão de outros, secundários por não convenientes à caracterização do termo próprio A. Os objetos, seres, coisas presentes na natureza impõem-se nos aos sentidos por certos traços distintos. Do ponto de vista puramente formal, a metáfora é, em essência, uma comparação implícita, isto é, destituída de partículas conectivas comparativas (como, tal qual, tal como) ou não estruturada numa frase cujo verbo seja parecer, semelhar, assemelhar-se, sugerir, dar a impressão de ou um equivalente desses.

Personificação: Há uma infinidade de metáforas constituídas por palavras que denotam ações, atitudes ou sentimentos próprios do homem, mas aplicadas a seres ou coisas inanimadas: o Sol nasce, o dia morre, o mar sussurra, mar furioso...

Deste modo:

- A) "Eis o que tem sido a minha vida." (5º§) = ausência de metáfora.
- B) "conduzem para o alto, rumo ao céu." (4º§) (amor e conhecimento conduzem para o alto...) = presença de personificação.
- C) "a piedade sempre me trazia de volta a terra." (4º§) = presença de personificação.
- D) "o amor nos liberta da solidão - essa solidão terrível" (2º§) = presença de personificação
- E) "como grandes vendavais, impeliram-me para aqui e acolá," (1º§) = presença de comparação seguida de personificação.

Eliminada a opção A, ainda resta 4 opções em que há personificação (um tipo de metáfora). Seguindo o enunciado que requer metáforas que "que expressam sua busca." eliminada apenas a opção "D". Portanto, ainda restam como alternativas que atendem ao enunciado as opções B, C e E.

Fonte: GARCIA, Moacyr Otton et. al. Comunicação em prosa moderna. Aprenda a escrever aprendendo a pensar. 27 ed. Rio de Janeiro: FGV, 2010.

### Questão: 12

#### Recurso Procedente: Questão anulada.

- A) "seu violino ou descansa na sua poltrona" ele toca o seu violino objeto direto
- B) "quando, de repente, lhe ocorre a solução." Sujeito, o verbo concorda com o sujeito. A solução lhe ocorre. As soluções ocorrem.
- C) "se nos permitem repetir esse lugar-comum," objeto indireto - O objeto indireto é sempre regido de preposição, expressa ou implícita. A preposição está implícita nos pronomes objetivos indiretos (átonos) me, se, te, lhe, nos, vos, lhes. Se nos permitem = se permitem a nós.
- D) "deve obter a solução por si, porque ele não pode," objeto direto
- E) "seu pensamento criador, torná-los coerentes e inteligíveis." Objeto direto Portanto, não há apenas uma alternativa diferente das demais, mas duas.



**Questão: 17****Recurso Procedente: Questão anulada.**

O enunciado da questão apresenta equivocadamente a versão “Microsoft Excel 2003” enquanto a correta para a questão é “Microsoft Excel 2007”. Diante dos argumentos julgo recurso procedente anulando a questão.

Fonte: <http://office.microsoft.com/pt-br/excel-help/classificar-dados-em-um-intervalo-ou-tabela-HP010073947.aspx>

**Questão: 18****Recurso Procedente. Questão anulada.**

O enunciado da questão apresenta equivocadamente a versão “Microsoft Excel 2003” enquanto a correta para a questão é “Microsoft Excel 2007”. Diante dos argumentos julgo recurso procedente **anulando** a questão.

Fonte: <http://office.microsoft.com/pt-br/excel-help/classificar-dados-em-um-intervalo-ou-tabela-HP010073947.aspx>

**Questão: 21****Recurso Procedente: Questão anulada.**

Sobre os aspectos históricos, geográficos e econômicos do Estado de Rondônia e correto afirmar: “Em sua gênese o território já foi conhecido como Guaporé”.

Desta forma somente a afirmativa I está correta, não havendo opção de resposta, a questão deverá ser anulada.

Fontes:

- [http://www.sedes.ro.gov.br/?page\\_id=592](http://www.sedes.ro.gov.br/?page_id=592)
- [http://regiao-norte.info/mos/view/Economia\\_da\\_Regi%C3%A3o\\_Norte\\_do\\_Brasil/](http://regiao-norte.info/mos/view/Economia_da_Regi%C3%A3o_Norte_do_Brasil/)

**Cargo: Cirurgião Dentista - Endodontista****Questão: 04****Recurso Procedente: Questão anulada**

Metáfora: Pode-se definir a metáfora como a figura de significação (tropo) que consiste em dizer que uma coisa (A) é outra (B), em virtude de qualquer semelhança percebida pelo espírito entre um traço característico de A e o atributo predominante, atributo por excelência de B, feita a exclusão de outros, secundários por não convenientes à caracterização do termo próprio A. Os objetos, seres, coisas presentes na natureza impõem-se nos aos sentidos por certos traços distintos. Do ponto de vista puramente formal, a metáfora é, em essência, uma comparação implícita, isto é, destituída de partículas conectivas comparativas (como, tal qual, tal como) ou não estruturada numa frase cujo verbo seja parecer, semelhar, assemelhar-se, sugerir, dar a impressão de ou um equivalente desses.

Personificação: Há uma infinidade de metáforas constituídas por palavras que denotam ações, atitudes ou sentimentos próprios do homem, mas aplicadas a seres ou coisas inanimadas: o Sol nasce, o dia morre, o mar sussurra, mar furioso...

Deste modo:

A) “Eis o que tem sido a minha vida.” (5º§) = ausência de metáfora.

B) “conduzem para o alto, rumo ao céu.” (4º§) (amor e conhecimento conduzem para o alto...) = presença de personificação.

C) “a piedade sempre me trazia de volta a terra.” (4º§) = presença de personificação.

D) “o amor nos liberta da solidão - essa solidão terrível” (2º§) = presença de personificação

E) “como grandes vendavais, impeliram-me para aqui e acolá,” (1º§) = presença de comparação seguida de personificação.

Eliminada a opção A, ainda resta 4 opções em que há personificação (um tipo de metáfora). Seguindo o enunciado que requer metáforas que “que expressam sua busca.” eliminada apenas a opção “D”. Portanto, ainda restam como alternativas que atendem ao enunciado as opções B, C e E.

Fonte: GARCIA, Moacyr Otton et. al. Comunicação em prosa moderna. Aprenda a escrever aprendendo a pensar. 27 ed. Rio de Janeiro: FGV, 2010.

### Questão: 12

**Recurso Procedente: Questão anulada.**

A) “seu violino ou descansa na sua poltrona” ele toca o seu violino objeto direto

B) “quando, de repente, lhe ocorre a solução.” Sujeito, o verbo concorda com o sujeito. A solução lhe ocorre. As soluções ocorrem.

C) “se nos permitem repetir esse lugar-comum,” objeto indireto - O objeto indireto é sempre regido de preposição, expressa ou implícita. A preposição está implícita nos pronomes objetivos indiretos (átonos) me, se, te, lhe, nos, vos, lhes. Se nos permitem = se permitem a nós.

D) “deve obter a solução por si, porque ele não pode,” objeto direto

E) “seu pensamento criador, torná-los coerentes e inteligíveis.” Objeto direto Portanto, não há apenas uma alternativa diferente das demais, mas duas.

### Questão: 17

**Recurso Procedente: Questão anulada.**

O enunciado da questão apresenta equivocadamente a versão “Microsoft Excel 2003” enquanto a correta para a questão é “Microsoft Excel 2007”. Diante dos argumentos julgo recurso procedente anulando a questão.

Fonte: <http://office.microsoft.com/pt-br/excel-help/classificar-dados-em-um-intervalo-ou-tabela-HP010073947.aspx>

### Questão: 18

**Recurso Procedente. Questão anulada.**

O enunciado da questão apresenta equivocadamente a versão “Microsoft Excel 2003” enquanto a correta para a questão é “Microsoft Excel 2007”. Diante dos argumentos julgo recurso procedente **anulando** a questão.

Fonte: <http://office.microsoft.com/pt-br/excel-help/classificar-dados-em-um-intervalo-ou-tabela-HP010073947.aspx>

### Questão: 21

**Recurso Procedente: Questão anulada.**

Sobre os aspectos históricos, geográficos e econômicos do Estado de Rondônia e correto afirmar: “Em sua gênese o território já foi conhecido como Guaporé”.

Desta forma somente a afirmativa I está correta, não havendo opção de resposta, a questão deverá ser anulada.

Fontes:

- [http://www.sedes.ro.gov.br/?page\\_id=592](http://www.sedes.ro.gov.br/?page_id=592)
- [http://regiao-norte.info/mos/view/Economia\\_da\\_Regi%C3%A3o\\_Norte\\_do\\_Brasil/](http://regiao-norte.info/mos/view/Economia_da_Regi%C3%A3o_Norte_do_Brasil/)

## Cargo: Cirurgião Dentista - Periodontista / Implantodontista

### Questão: 04

#### Recurso Procedente: Questão anulada

Metáfora: Pode-se definir a metáfora como a figura de significação (tropo) que consiste em dizer que uma coisa (A) é outra (B), em virtude de qualquer semelhança percebida pelo espírito entre um traço característico de A e o atributo predominante, atributo por excelência de B, feita a exclusão de outros, secundários por não convenientes à caracterização do termo próprio A. Os objetos, seres, coisas presentes na natureza impõem-se nos aos sentidos por certos traços distintos. Do ponto de vista puramente formal, a metáfora é, em essência, uma comparação implícita, isto é, destituída de partículas conectivas comparativas (como, tal qual, tal como) ou não estruturada numa frase cujo verbo seja parecer, semelhar, assemelhar-se, sugerir, dar a impressão de ou um equivalente desses.

Personificação: Há uma infinidade de metáforas constituídas por palavras que denotam ações, atitudes ou sentimentos próprios do homem, mas aplicadas a seres ou coisas inanimadas: o Sol nasce, o dia morre, o mar sussurra, mar furioso...

Deste modo:

- A) “Eis o que tem sido a minha vida.” (5º§) = ausência de metáfora.
- B) “conduzem para o alto, rumo ao céu.” (4º§) (amor e conhecimento conduzem para o alto...) = presença de personificação.
- C) “a piedade sempre me trazia de volta a terra.” (4º§) = presença de personificação.
- D) “o amor nos liberta da solidão - essa solidão terrível” (2º§) = presença de personificação
- E) “como grandes vendavais, impeliram-me para aqui e acolá,” (1º§) = presença de comparação seguida de personificação.

Eliminada a opção A, ainda resta 4 opções em que há personificação (um tipo de metáfora). Seguindo o enunciado que requer metáforas que “que expressam sua busca.” eliminada apenas a opção “D”. Portanto, ainda restam como alternativas que atendem ao enunciado as opções B, C e E.

Fonte: GARCIA, Moacyr Otton et. al. Comunicação em prosa moderna. Aprenda a escrever aprendendo a pensar. 27 ed. Rio de Janeiro: FGV, 2010.

### Questão: 12

#### Recurso Procedente: Questão anulada.

- A) “seu violino ou descansa na sua poltrona” ele toca o seu violino objeto direto
- B) “quando, de repente, lhe ocorre a solução.” Sujeito, o verbo concorda com o sujeito. A solução lhe ocorre. As soluções ocorrem.
- C) “se nos permitem repetir esse lugar-comum,” objeto indireto - O objeto indireto é sempre regido de preposição, expressa ou implícita. A preposição está implícita nos pronomes objetivos indiretos (átonos) me, se, te, lhe, nos, vos, lhes. Se nos permitem = se permitem a nós.

D) “deve obter a solução por si, porque ele não pode,” objeto direto

E) “seu pensamento criador, torná-los coerentes e inteligíveis.” Objeto direto Portanto, não há apenas uma alternativa diferente das demais, mas duas.

#### **Questão: 17**

##### **Recurso Procedente: Questão anulada.**

O enunciado da questão apresenta equivocadamente a versão “Microsoft Excel 2003” enquanto a correta para a questão é “Microsoft Excel 2007”. Diante dos argumentos julgo recurso procedente anulando a questão.

Fonte: <http://office.microsoft.com/pt-br/excel-help/classificar-dados-em-um-intervalo-ou-tabela-HP010073947.aspx>

#### **Questão: 18**

##### **Recurso Procedente. Questão anulada.**

O enunciado da questão apresenta equivocadamente a versão “Microsoft Excel 2003” enquanto a correta para a questão é “Microsoft Excel 2007”. Diante dos argumentos julgo recurso procedente **anulando** a questão.

Fonte: <http://office.microsoft.com/pt-br/excel-help/classificar-dados-em-um-intervalo-ou-tabela-HP010073947.aspx>

#### **Questão: 21**

##### **Recurso Procedente: Questão anulada.**

Sobre os aspectos históricos, geográficos e econômicos do Estado de Rondônia e correto afirmar: “Em sua gênese o território já foi conhecido como Guaporé”.

Desta forma somente a afirmativa I está correta, não havendo opção de resposta, a questão deverá ser anulada.

##### Fontes:

- [http://www.sedes.ro.gov.br/?page\\_id=592](http://www.sedes.ro.gov.br/?page_id=592)
- [http://regiao-norte.info/mos/view/Economia\\_da\\_Regi%C3%A3o\\_Norte\\_do\\_Brasil/](http://regiao-norte.info/mos/view/Economia_da_Regi%C3%A3o_Norte_do_Brasil/)

#### **Questão: 33**

##### **Recurso Improcedente: Ratifica-se a opção divulgada no gabarito preliminar.**

A alegação apresentada apenas reforça a condição de existência de ecossistemas microbianos na boca. Entretanto não há nenhum argumento que invalide o gabarito apresentado. Além disso, Rose et al (2007) menciona que os ecossistemas são: dorso da língua, superfícies epiteliais (excluindo o dorso da língua), superfícies dentárias supragengivais, superfícies dentárias subgengivais e saliva. Dessa forma fica claro que o soalho da boca não é um desses ecossistemas. Conclui-se então pela não necessidade de alteração do gabarito.

Fonte: Rose LR, Mealey BL, Genco RJ, Cohen DW. Periodontia: medicina, cirurgia e implantes. São Paulo: Livraria Editora Santos, 2007. Página 70.

**Questão: 44**

**Recurso Improcedente: Ratifica-se a opção divulgada no gabarito preliminar.**

As razões recursais apresentadas contêm alguns equívocos. A espécie bacteriana *Prevotella intermedia* é caracterizada por ser uma sacarolítica, ou seja, apresentam um nível intermediário de fermentação de carboidratos. Afirma ainda que a bactéria *Porphyromonas gingivalis* “encontra-se em grande números em periodontite agressiva”. É sabido pela literatura periodontal atual que a bactéria mais relacionada com os casos de periodontite agressiva é a *Aggregatibacter actinomycetemcomitans* (Aa). Conclui-se então pela não necessidade de alteração do gabarito.

Fonte: LINDHE, Jan; KARRING, Thorkild; LANG, Niklaus Peter. Tratado de periodontia clínica e implantologia oral. 5. ed. Rio de Janeiro: Guanabara Koogan, 2010, página 207.

**Questão: 45**

**Recurso Improcedente: Ratifica-se a opção divulgada no gabarito preliminar.**

A razão recursal menciona que a resposta correta para a questão seria a letra D e que supostamente haveria um erro no gabarito. Entretanto pela análise do gabarito pode-se verificar que consta como resposta correta para a questão a letra D.

**Questão: 48**

**Recurso Procedente: Gabarito alterado para opção B.**

Analizadas as razões recursais, pode-se afirmar que as pedras de afiar possuem granulações diferentes. Sendo assim o gabarito divulgado apresenta um erro. **Dessa forma o gabarito deve ser alterado constando como resposta correta a letra B.**

Fonte: Brunetti MC, Fernandes MI, Moraes RGB. Fundamentos da Periodontia – teoria e prática. São Paulo: Artes Médicas, 2007 – página 119.

## Cargo: Contador

**Questão: 16**

**Recurso Procedente: Questão anulada.**

O enunciado da questão omite uma importante informação para sua resolução. Por não constar o termo “Sistema Operacional Microsoft Windows XP”, a questão passou a ter duas possíveis alternativas corretas. Diante dos argumentos julgo recurso procedente **anulando** a questão.

Fontes:

- <http://windows.microsoft.com/pt-br/windows/uninstall-change-program#uninstall-change-program=windows-vista>
- <http://support.microsoft.com/kb/307895/pt-br>

### Questão: 17

**Recurso Improcedente: Ratifica-se a opção divulgada no gabarito preliminar.**

A questão exige procedimentos necessários para ocultar as marcas de formatação, utilizando a **ferramenta Microsoft Word 2007**. Segundo a fabricante do aplicativo em questão, o procedimento correto é: Na guia Página Inicial, no grupo Parágrafo, clicar em Mostrar/Ocultar. O recurso é improcedente.

Fonte: <http://office.microsoft.com/pt-br/word-help/mostrar-ou-ocultar-marcas-de-formatacao-HA010102250.aspx>

### Questão: 20

**Recurso Improcedente: Ratifica-se a opção divulgada no gabarito preliminar.**

Afirmativa III da questão 20 afirma que a função “SE” possui apenas dois parâmetros que são as condições e o valor se falso. Segundo o fabricante da ferramenta em questão a função possui o parâmetro da **condição**, o valor **se verdadeiro** e o valor **se falso**. O recurso é improcedente.

Fonte: <http://office.microsoft.com/pt-br/excel-help/se-HP005209118.aspx>

### Questão: 22

**Recurso Procedente: Gabarito alterado para opção E.**

Sobre os aspectos geográficos do estado de Rondônia é correto afirmar: “O ponto mais alto do estado de Rondônia e o pico do Tracoá, com 1230 m de altitude que fica dentro do Parque Nacional de Pacaás Novo. A vegetação predominante é a floresta pluvial amazônica, que se desenvolve numa região muito úmida e de temperaturas elevadas. Os principais rios do estado de Rondônia, além do Madeira são: Ji-Paraná, Guaporé, Mamoré.

A hidrografia do Território Central é constituída, principalmente pela bacia do rio Machado, também conhecido como Ji-Paraná, segundo maior afluente do rio Madeira. O índice de precipitações é elevado, sobretudo entre os meses de dezembro a maio”.

Conclui-se opção “E” (III e IV, apenas) atende adequadamente ao questionamento abordado no enunciado da questão.

Fonte:

- [http://sit.mda.gov.br/download/ptdrs/ptdrs\\_territorio029.pdf](http://sit.mda.gov.br/download/ptdrs/ptdrs_territorio029.pdf)
- [http://www.icmbio.gov.br/portal/images/stories/imgs-unidades\\_coservacao/parna\\_pacaas\\_novo.pdf](http://www.icmbio.gov.br/portal/images/stories/imgs-unidades_coservacao/parna_pacaas_novo.pdf)
- Fernando Carlo Vedovete. Projeto Araribá: Geografia. São Paulo: Moderna, 2010. p. 87.

### Questão: 24

**Recurso Improcedente: Ratifica-se a opção divulgada no gabarito preliminar.**

De acordo com as crônicas históricas, bandeirantes originários de São Vicente e procedentes de Cuiabá teriam feito algumas incursões pelo atual território de Rondônia ainda no século XVI. Grupos de missionários portugueses teriam igualmente adentrado a região por essa mesma época. Contudo a ocupação colonial de Rondônia se inicia somente nas primeiras décadas do século XVII, com incursão de militares portugueses oficialmente destacados para aquele território com a missão de explorar a região amazônica. A causa diretora desse repentino interesse da Coroa pela região foi a descoberta de ouro em Mato Grosso. Conclui-se que a opção “A” atende adequadamente ao questionamento abordado no enunciado da questão.

Fonte: Fonte: ALVES, Ivan. História dos estados brasileiros. Rio de Janeiro: Editora Revan, 2000. p 190 e 191.

### Questão: 25

#### Recurso Procedente: Gabarito alterado para opção B.

A construção da Ferrovia Madeira-Mamoré demorou cinco anos, ocorreram milhares de mortes e foi gasto o equivalente a 28 toneladas de ouro ou cerca de 1,2 bilhão de reais em valores atuais – tudo bancado pelo governo.

Portanto, é correto afirmar que: “A ideia da obra era servir para o escoamento da borracha produzida na região. Como o Rio Madeira tem muitas cachoeiras nesse trecho de Rondônia, a ferrovia levaria a borracha até um ponto em que os barcos pudessem navegar. Milhares de trabalhadores morreram durante a construção, não somente por acidentes de trabalho, mas vítimas de doenças tropicais.” Logo após ser inaugurada, em 1912, a ferrovia entra em decadência em decorrência da borracha brasileira que começava a perder espaço no comércio mundial para a produzida no Sudeste Asiático. Já a Rodovia BR-364 (antiga BR-29) começou a ser construída no início da década de 60, no governo do então presidente Juscelino Kubitschek, governo que priorizou o sistema rodoviário no Brasil.

Desta forma altera-se o gabarito para V, V, F opção “B”, visto que a primeira e segunda afirmativa são verdadeiras e a terceira é falsa.

#### Fontes:

- <http://guiadoestudante.abril.com.br/aventuras-historia/madeira-mamore-ferrovia-maldita-453988.shtml>
- [http://www.cidades.ibge.gov.br/painel/historico.php?codmun=110033&search=rondonia%7Cnova-mamore%7Cinfograficos:-historico&lang=\\_EN](http://www.cidades.ibge.gov.br/painel/historico.php?codmun=110033&search=rondonia%7Cnova-mamore%7Cinfograficos:-historico&lang=_EN)

### Questão: 27

#### Recurso Improcedente: Ratifica-se a opção divulgada no gabarito preliminar.

O enunciado de uma questão deve apresentar todas as informações para que o respondente possa se situar sobre o que está sendo abordado, devendo as mesmas serem suficientes para compreensão clara de qual é o problema proposto e como resolvê-lo. Em relação ao comando, ele deve ser claro, objetivo e específico, deixando claro o que se deve fazer (MORETTO, 2005).

A questão apresenta um enunciado direto “**De acordo com as hipóteses de inexigibilidade e dispensa de licitação, analise.** No mesmo enunciado são apresentadas algumas assertivas a serem analisadas considerando motivos como alvo de inexigibilidade ou dispensa de licitação. O comando da questão solicita o apontamento de quais afirmativas estão **CORRETAS**. Já as assertivas apontam para afirmativas sobre o fato dos motivos apresentados serem alvo de dispensa, inexigibilidade ou de nenhum dos procedimentos, não direcionando ou apresentando qualquer indicativo de análise de condições ou formas pelas quais as hipóteses teriam como modalidade licitatória a dispensa ou inexigibilidade.

De acordo com a Lei 8.666/93,

Art. 24. É dispensável a licitação:

V - quando não acudirem interessados à licitação anterior e esta, justificadamente, não puder ser repetida sem prejuízo para a Administração, mantidas, neste caso, todas as condições preestabelecidas;

VI - quando a União tiver que intervir no domínio econômico para regular preços ou normalizar o abastecimento;

[...]

XII – **nas compras de hortifrutigranjeiros**, pão e outros gêneros perecíveis, no tempo necessário para realização dos processos licitatórios correspondentes, realizadas diretamente com base no preço do dia.

Art. 25 É inexigível a licitação quando houver inviabilidade de competição, em especial:

III - para contratação de profissional de qualquer setor artístico, diretamente ou através de empresário exclusivo, desde que consagrado pela crítica especializada ou pela opinião pública.

Nesse sentido, verifica-se que, se solicitada à análise das condições em que os fatos seriam dispensados ou inexigíveis de licitação, a contratação de profissional de qualquer setor artístico também estaria condicionado ao “em especial”, apresentado no texto legal.

Dessa forma, estando o enunciado da questão completo, uma vez que contém todas as informações necessárias para o desenvolvimento da redação e sendo o comando claro, objetivo e específico em relação ao solicitado, a questão não apresenta nenhum tipo de vício ou incompletude, exigindo necessariamente a interpretação e análise textual.

**Fontes:**

- BRASIL. **Lei Nº 8.666, de 21 de junho de 1993**. Regulamenta o art. 37, inciso XXI, da Constituição Federal, institui normas para licitações e contratos da Administração Pública e dá outras providências. Disponível em: <[http://www.planalto.gov.br/ccivil\\_03/leis/l8666cons.htm](http://www.planalto.gov.br/ccivil_03/leis/l8666cons.htm)>. Acesso em 22 de dezembro de 2013.
- MORETTO, Vasco. **Prova**: um momento privilegiado de estudos, não um acerto de contas. 6. ed. Rio de Janeiro: DP&A, 2005.

**Questão: 38**

**Recurso Procedente: Questão anulada.**

De acordo com a Lei nº. 4.320/64,

Art. 11. A receita classificar-se-á nas seguintes categorias econômicas: Receitas Correntes e Receitas de Capital.

§ 1º - São Receitas Correntes as receitas tributárias, de contribuições, patrimonial, agropecuária, industrial, de serviços e outras e, ainda, as provenientes de recursos financeiros recebidos de outras pessoas de direito público ou privado, quando destinadas a atender despesas classificáveis em Despesas Correntes.

§ 2º - São Receitas de Capital as provenientes da realização de recursos financeiros oriundos de constituição de dívidas; da conversão, em espécie, de bens e direitos; os recursos recebidos de outras pessoas de direito público ou privado, destinados a atender despesas classificáveis em Despesas de Capital e, ainda, o *superávit* do Orçamento Corrente.

[...]

§ 4º - A classificação da receita obedecerá ao seguinte esquema:

RECEITAS CORRENTES

RECEITA TRIBUTÁRIA

IMPOSTOS

TAXAS

CONTRIBUIÇÕES DE MELHORIA

RECEITA DE CONTRIBUIÇÕES

RECEITA PATRIMONIAL



RECEITA AGROPECUÁRIA  
RECEITA INDUSTRIAL  
RECEITA DE SERVIÇOS  
TRANSFERÊNCIAS CORRENTES  
OUTRAS RECEITAS CORRENTES  
RECEITAS DE CAPITAL  
OPERAÇÕES DE CRÉDITO  
ALIENAÇÃO DE BENS  
AMORTIZAÇÃO DE EMPRÉSTIMOS  
TRANSFERÊNCIAS DE CAPITAL  
OUTRAS RECEITAS DE CAPITAL

De acordo com o solicitado no enunciado da questão, não há nenhuma alternativa que apresenta o somatório das Receitas de Capital, que correspondem a R\$ 670.000,00.

Fonte: BRASIL. **Lei nº. 4.320 de 17 de março de 1964.** Estatui normas gerais de direito financeiro para elaboração e controle dos orçamentos e balanços da União, dos Estados, dos Municípios e do Distrito Federal. Disponível em: [http://www.planalto.gov.br/ccivil\\_03/leis/l4320.htm](http://www.planalto.gov.br/ccivil_03/leis/l4320.htm). Acesso em 22 de dezembro de 2013.

#### **Questão: 42**

**Recurso Improcedente: Ratifica-se a opção divulgada no gabarito preliminar.**

O enunciado da questão refere-se ao Decreto nº. 93.872/86, que dispõe sobre a unificação dos recursos de caixa do Tesouro Nacional, **atualiza e consolida a legislação pertinente** e dá outras providências.

O edital prevê no conteúdo programático para o cargo de contador apresenta como item: “**Dívida Pública**”, que constitui-se no conhecimento abrangido pela questão nº.42.

“O Decreto nº. 93.872/86 estabelece em seu artigo 115 que a Dívida Pública classifica-se em Dívida Flutuante ou Não Consolidada e Dívida Fundada ou Consolidada. É correto afirmar que a dívida flutuante”.

Entretanto, o conteúdo abarcado pela questão é tratado também pela Lei nº. 4.320/64:

Art. 92. A dívida flutuante compreende: I - os restos a pagar, excluídos os serviços da dívida; II - os serviços da dívida a pagar; III - os depósitos; IV - os débitos de tesouraria.

[...]

Art. 98. A dívida fundada compreende os compromissos de exigibilidade superior a doze meses, contraídos para atender a desequilíbrio orçamentário ou a financeiro de obras e serviços públicos.

Dessa forma, o conteúdo encontra-se discriminado de forma clara no edital, uma vez que os conhecimentos solicitados abrangem as legislações e bibliografias pertinentes ao mesmo.

#### Fontes:

- BRASIL. **Lei Nº. 4.320, de 17 de março de 1964.** Estatui Normas Gerais de Direito Financeiro para elaboração e controle dos orçamentos e balanços da União, dos Estados, dos Municípios e do Distrito Federal. Disponível em: <[http://www.planalto.gov.br/ccivil\\_03/leis/l4320.htm](http://www.planalto.gov.br/ccivil_03/leis/l4320.htm)>. Acesso em 22 de dezembro de 2013 de 2013.
- BRASIL. **Decreto Nº. 93.782, de 24 de dezembro de 1986.** Dispõe sobre a unificação dos recursos de caixa do Tesouro Nacional, atualiza e consolida a legislação pertinente e dá outras providências. Disponível em: <[http://www.planalto.gov.br/ccivil\\_03/decreto/d93872.htm](http://www.planalto.gov.br/ccivil_03/decreto/d93872.htm)>. Acesso em 22 de dezembro de 2013.

#### Questão: 46

##### **Recurso Improcedente: Ratifica-se a opção divulgada no gabarito preliminar.**

O enunciado da questão esclarece que, a Lei de Diretrizes Orçamentárias foi instituída pela Constituição Federal de 1988, e teve responsabilidades incluídas pela Lei nº. 101/2000 – Lei de Responsabilidade Fiscal. O comando solicita claramente que seja apontada qual a responsabilidade da LDO foi **incluída pela Lei Complementar nº. 101/2000** – Lei de Responsabilidade Fiscal.

As respostas apresentam 4 (quatro) alternativas de conteúdos que devem ser abrangidos pela LDO, tendo sido estabelecidos pela Constituição Federal e 1 (uma) que aponta para responsabilidade incluída pela Lei de Responsabilidade Fiscal.

Conforme a Constituição Federal de 1988,

Art. 165. Leis de iniciativa do Poder Executivo estabelecerão:

- I - o plano plurianual;
- II - as diretrizes orçamentárias;
- III - os orçamentos anuais. [...]

§ 2º - A lei de diretrizes orçamentárias compreenderá as metas e prioridades da administração pública federal, incluindo as despesas de capital para o exercício financeiro subsequente, orientará a elaboração da lei orçamentária anual, disporá sobre as alterações na legislação tributária e estabelecerá a política de aplicação das agências financeiras oficiais de fomento.

Conforme a Lei Complementar nº. 101/2000,

Art. 4º A lei de diretrizes orçamentárias atenderá o disposto no **§ 2º do art. 165 da Constituição** e:

I - disporá também sobre:

**a) equilíbrio entre receitas e despesas;**

b) critérios e forma de limitação de empenho, a ser efetivada nas hipóteses previstas na alínea b do inciso II deste artigo, no art. 9º e no inciso II do § 1º do art. 31; [...]

e) normas relativas ao controle de custos e à avaliação dos resultados dos programas financiados com recursos dos orçamentos;

f) demais condições e exigências para transferências de recursos a entidades públicas e privadas; [...]

§ 1º Integrará o projeto de lei de diretrizes orçamentárias Anexo de Metas Fiscais, em que serão estabelecidas metas anuais, em valores correntes e constantes, relativas a receitas, despesas, resultados nominal e primário e montante da dívida pública, para o exercício a que se referirem e para os dois seguintes.

§ 2º O Anexo conterá, ainda:

- I - avaliação do cumprimento das metas relativas ao ano anterior;
- II - demonstrativo das metas anuais, instruído com memória e metodologia de cálculo que justifiquem os resultados pretendidos, comparando-as com as fixadas nos três exercícios anteriores, e evidenciando a consistência delas com as premissas e os objetivos da política econômica nacional;
- III - evolução do patrimônio líquido, também nos últimos três exercícios, destacando a origem e a aplicação dos recursos obtidos com a alienação de ativos;
- IV - avaliação da situação financeira e atuarial:
  - a) dos regimes geral de previdência social e próprio dos servidores públicos e do Fundo de Amparo ao Trabalhador;
  - b) dos demais fundos públicos e programas estatais de natureza atuarial;
- V - demonstrativo da estimativa e compensação da renúncia de receita e da margem de expansão das despesas obrigatórias de caráter continuado.

§ 3º A lei de diretrizes orçamentárias conterá Anexo de Riscos Fiscais, onde serão avaliados os passivos contingentes e outros riscos capazes de afetar as contas públicas, informando as providências a serem tomadas, caso se concretizem.

§ 4º A mensagem que encaminhar o projeto da União apresentará, em anexo específico, os objetivos das políticas monetária, creditícia e cambial, bem como os parâmetros e as projeções para seus principais agregados e variáveis, e ainda as metas de inflação, para o exercício subsequente.

**Fontes:**

- BRASIL. **Constituição da República Federativa do Brasil de 1988.** Disponível em: <[http://www.planalto.gov.br/ccivil\\_03/constituicao/constituicao.htm](http://www.planalto.gov.br/ccivil_03/constituicao/constituicao.htm)>. Acesso em 22 de dezembro de 2013.
- BRASIL. **Lei Complementar Nº. 101, de 4 de maio de 2000.** Estabelece normas de finanças públicas voltadas para a responsabilidade na gestão fiscal e dá outras providências. Disponível em: <[http://www.planalto.gov.br/ccivil\\_03/leis/lcp/lcp101.htm](http://www.planalto.gov.br/ccivil_03/leis/lcp/lcp101.htm)>. Acesso em 22 de dezembro de 2013.

## Cargo: Coordenador Pedagógico - Orientador 20 h

### Questão: 04

#### Recurso Procedente: Questão anulada

Metáfora: Pode-se definir a metáfora como a figura de significação (tropo) que consiste em dizer que uma coisa (A) é outra (B), em virtude de qualquer semelhança percebida pelo espírito entre um traço característico de A e o atributo predominante, atributo por excelência de B, feita a exclusão de outros, secundários por não convenientes à caracterização do termo próprio A. Os objetos, seres, coisas presentes na natureza impõem-se nos aos sentidos por certos traços distintos. Do ponto de vista puramente formal, a metáfora é, em essência, uma comparação implícita, isto é, destituída de partículas conectivas comparativas (como, tal qual, tal como) ou não estruturada numa frase cujo verbo seja parecer, semelhar, assemelhar-se, sugerir, dar a impressão de ou um equivalente desses.

Personificação: Há uma infinidade de metáforas constituídas por palavras que denotam ações, atitudes ou sentimentos próprios do homem, mas aplicadas a seres ou coisas inanimadas: o Sol nasce, o dia morre, o mar sussurra, mar furioso...

Deste modo:

- A) “Eis o que tem sido a minha vida.” (5º§) = ausência de metáfora.
- B) “conduzem para o alto, rumo ao céu.” (4º§) (amor e conhecimento conduzem para o alto...) = presença de personificação.
- C) “a piedade sempre me trazia de volta a terra.” (4º§) = presença de personificação.
- D) “o amor nos liberta da solidão - essa solidão terrível” (2º§) = presença de personificação
- E) “como grandes vendavais, impeliram-me para aqui e acolá,” (1º§) = presença de comparação seguida de personificação.

Eliminada a opção A, ainda resta 4 opções em que há personificação (um tipo de metáfora). Seguindo o enunciado que requer metáforas que “que expressam sua busca.” eliminada apenas a opção “D”. Portanto, ainda restam como alternativas que atendem ao enunciado as opções B, C e E.

Fonte: GARCIA, Moacyr Otton et. al. Comunicação em prosa moderna. Aprenda a escrever aprendendo a pensar. 27 ed. Rio de Janeiro: FGV, 2010.

**Questão: 12****Recurso Procedente: Questão anulada.**

- A) “seu violino ou descansa na sua poltrona” ele toca o seu violino objeto direto
- B) “quando, de repente, lhe ocorre a solução.” Sujeito, o verbo concorda com o sujeito. A solução lhe ocorre. As soluções ocorrem.
- C) “se nos permitem repetir esse lugar-comum,” objeto indireto - O objeto indireto é sempre regido de preposição, expressa ou implícita. A preposição está implícita nos pronomes objetivos indiretos (átonos) me, se, te, lhe, nos, vos, lhes. Se nos permitem = se permitem a nós.
- D) “deve obter a solução por si, porque ele não pode,” objeto direto
- E) “seu pensamento criador, torná-los coerentes e inteligíveis.” Objeto direto Portanto, não há apenas uma alternativa diferente das demais, mas duas.

**Questão: 17****Recurso Procedente: Questão anulada.**

O enunciado da questão apresenta equivocadamente a versão “Microsoft Excel 2003” enquanto a correta para a questão é “Microsoft Excel 2007”. Diante dos argumentos julgo recurso procedente anulando a questão.

Fonte: <http://office.microsoft.com/pt-br/excel-help/classificar-dados-em-um-intervalo-ou-tabela-HP010073947.aspx>

**Questão: 18****Recurso Procedente. Questão anulada.**

O enunciado da questão apresenta equivocadamente a versão “Microsoft Excel 2003” enquanto a correta para a questão é “Microsoft Excel 2007”. Diante dos argumentos julgo recurso procedente **anulando** a questão.

Fonte: <http://office.microsoft.com/pt-br/excel-help/classificar-dados-em-um-intervalo-ou-tabela-HP010073947.aspx>

**Questão: 21****Recurso Procedente: Questão anulada.**

Sobre os aspectos históricos, geográficos e econômicos do Estado de Rondônia e correto afirmar: “Em sua gênese o território já foi conhecido como Guaporé”.

Desta forma somente a afirmativa I está correta, não havendo opção de resposta, a questão deverá ser anulada.

**Fontes:**

- [http://www.sedes.ro.gov.br/?page\\_id=592](http://www.sedes.ro.gov.br/?page_id=592)
- [http://regiao-norte.info/mos/view/Economia\\_da\\_Regi%C3%A3o\\_Norte\\_do\\_Brasil/](http://regiao-norte.info/mos/view/Economia_da_Regi%C3%A3o_Norte_do_Brasil/)

**Questão: 24****Recurso Improcedente: Ratifica-se a opção divulgada no gabarito preliminar.**

O rio Madeira, principal afluente do rio Amazonas, tem 1.700 km de extensão em território brasileiro e vazão média de 23.000 m<sup>3</sup> por segundo. É formado pelos rios Guaporé, Mamoré e Beni, originários dos planaltos

andinos, e apresenta dois trechos distintos em seu curso, denominados Alto e Baixo Madeira. Conclui-se que a opção “D” atende adequadamente ao questionamento abordado no enunciado da questão.

Fontes: <http://www.rondonia.ro.gov.br/conteudo.asp?id=180>

## Cargo: Coordenador Pedagógico - Orientador 40 h

### Questão: 04

#### Recurso Procedente. Questão anulada

**Metáfora:** Pode-se definir a metáfora como a figura de significação (tropo) que consiste em dizer que uma coisa (A) é outra (B), em virtude de qualquer semelhança percebida pelo espírito entre um traço característico de A e o atributo predominante, atributo por excelência de B, feita a exclusão de outros, secundários por não convenientes à caracterização do termo próprio A. Os objetos, seres, coisas presentes na natureza impõem-se nos aos sentidos por certos traços distintos. Do ponto de vista puramente formal, a metáfora é, em essência, uma comparação implícita, isto é, destituída de partículas conectivas comparativas (como, tal qual, tal como) ou não estruturada numa frase cujo verbo seja parecer, semelhar, assemelhar-se, sugerir, dar a impressão de ou um equivalente desses.

**Personificação:** Há uma infinidade de metáforas constituídas por palavras que denotam ações, atitudes ou sentimentos próprios do homem, mas aplicadas a seres ou coisas inanimadas: o Sol nasce, o dia morre, o mar sussurra, mar furioso...

Deste modo temos:

A) “Eis o que tem sido a minha vida.” (5º§) = ausência de metáfora

B) “conduzem para o alto, rumo ao céu.” (4º§) (amor e conhecimento conduzem para o alto...) = presença de personificação

C) “a piedade sempre me trazia de volta a terra.” (4º§) = presença de personificação

D) “o amor nos liberta da solidão - essa solidão terrível” (2º§) = presença de personificação

E) “como grandes vendavais, impeliram-me para aqui e acolá,” (1º§) = presença de comparação seguida de personificação

Eliminado a opção A, temos 4 opções em que há personificação (um tipo de metáfora). Seguindo o enunciado que requer metáforas que “que expressam sua busca.” eliminamos apenas a opção “D”. Portanto, ainda temos como alternativas que atendem ao enunciado as opções B, C e E.

Fonte: GARCIA, Moacyr Otton et. al. Comunicação em prosa moderna. Aprenda a escrever aprendendo a pensar. 27 ed. Rio de Janeiro: FGV, 2010.

### Questão: 12

#### Recurso Procedente: Questão anulada.

A) “seu violino ou descansa na sua poltrona” ele toca o seu violino objeto direto

B) “quando, de repente, lhe ocorre a solução.” Sujeito, o verbo concorda com o sujeito. A solução lhe ocorre. As soluções ocorrem.

C) “se nos permitem repetir esse lugar-comum,” objeto indireto - O objeto indireto é sempre regido de preposição, expressa ou implícita. A preposição está implícita nos pronomes objetivos indiretos (átonos) me, se, te, lhe, nos, vos, lhes. Se nos permitem = se permitem a nós.

D) “deve obter a solução por si, porque ele não pode,” objeto direto

E) “seu pensamento criador, torná-los coerentes e inteligíveis.” Objeto direto Portanto, não há apenas uma alternativa diferente das demais, mas duas.

#### **Questão: 17**

##### **Recurso Procedente: Questão anulada.**

O enunciado da questão apresenta equivocadamente a versão “Microsoft Excel 2003” enquanto a correta para a questão é “Microsoft Excel 2007”. Diante dos argumentos julgo recurso procedente anulando a questão.

Fonte: <http://office.microsoft.com/pt-br/excel-help/classificar-dados-em-um-intervalo-ou-tabela-HP010073947.aspx>

#### **Questão: 18**

##### **Recurso Procedente. Questão anulada.**

O enunciado da questão apresenta equivocadamente a versão “Microsoft Excel 2003” enquanto a correta para a questão é “Microsoft Excel 2007”. Diante dos argumentos julgo recurso procedente **anulando** a questão.

Fonte: <http://office.microsoft.com/pt-br/excel-help/classificar-dados-em-um-intervalo-ou-tabela-HP010073947.aspx>

#### **Questão: 19**

##### **Recurso Improcedente: Ratifica-se a opção divulgada no gabarito preliminar.**

De acordo com manual disponibilizado pelo fabricante do aplicativo Internet Explorer 8:

São falsas as afirmativas:

- O item II, pois, as teclas de atalho Ctrl + J são utilizadas para abrir os Feeds.
- O item III, pois, as teclas de atalho Ctrl + K são utilizadas para duplicar uma guia.

São verdadeiras as afirmativas:

- O item I, pois, as teclas de atalho Ctrl + O são utilizadas para abrir um novo site ou página.
- O item IV, pois, as teclas de atalho Ctrl + I são utilizadas para abrir os favoritos.

Com base nos argumentos afirmo que são corretos somente os itens I e IV. O recurso é improcedente.

Fonte: <http://windows.microsoft.com/pt-br/windows-vista/internet-explorer-8-keyboard-shortcuts>

#### **Questão: 21**

##### **Recurso Procedente: Questão anulada.**

Sobre os aspectos históricos, geográficos e econômicos do Estado de Rondônia e correto afirmar: “Em sua gênese o território já foi conhecido como Guaporé”.

Desta forma somente a afirmativa I está correta, não havendo opção de resposta, a questão deverá ser anulada.

Fontes:

- [http://www.sedes.ro.gov.br/?page\\_id=592](http://www.sedes.ro.gov.br/?page_id=592)
- [http://regiao-norte.info/mos/view/Economia\\_da\\_Regi%C3%A3o\\_Norte\\_do\\_Brasil/](http://regiao-norte.info/mos/view/Economia_da_Regi%C3%A3o_Norte_do_Brasil/)

**Questão: 23****Recurso Improcedente: Ratifica-se a opção divulgada no gabarito preliminar.**

No Edital do concurso, Anexo I – conteúdo programático da prova escrita objetiva de múltipla escolha traz a seguinte descrição, GEOGRAFIA E HISTÓRIA DO ESTADO DE RONDÔNIA (EXCETO PARA OS CARGOS DE NÍVEL FUNDAMENTAL) –Domínio de tópicos relevantes de diversas áreas, tais como: política, economia, sociedade, educação, tecnologia, energia, relações internacionais, desenvolvimento sustentável, segurança, artes e literatura e suas vinculações históricas, a nível do Estado de Rondônia. Portanto se Vilhena é uma cidade do estado de Rondônia, logo, o conteúdo abordado na questão está contemplado no edital.

Fonte: <http://www.idecan.org.br/concursos/101/8.pdf>

**Questão: 25****Recurso Improcedente: Ratifica-se a opção divulgada no gabarito preliminar.**

Sobre os aspectos demográficos do estado de Rondônia e correto afirmar: “Conforme contagem populacional realizada em 2010 pelo Instituto Brasileiro de Geografia e Estatística (IBGE), a densidade demográfica de Rondônia é de aproximadamente 6,5 hab/km<sup>2</sup>. A construção da rodovia de interligação (Brasília/Acre) BR-364, pelo Presidente Juscelino Kubitschek, contribui para um grande fluxo migratório para o estado”. Conclui-se que a opção “D” (F, V. V) atende adequadamente ao questionamento abordado no enunciado da questão.

Fonte: <http://www.brasilecola.com/brasil/aspectos-populacao-rondonia.htm>

**Cargo: Coordenador Pedagógico - Supervisor 20 h****Questão: 16****Recurso Procedente: Questão anulada.**

O enunciado da questão omite uma importante informação para sua resolução. Por não constar o termo “Sistema Operacional Microsoft Windows XP”, a questão passou a ter duas possíveis alternativas corretas. Diante dos argumentos julgo recurso procedente anulando a questão.

Fontes:

- <http://windows.microsoft.com/pt-br/windows/uninstall-change-program#uninstall-change-program=windows-vista>
- <http://support.microsoft.com/kb/307895/pt-br>

**Questão: 22****Recurso Procedente: Gabarito alterado para opção E.**

Sobre os aspectos geográficos do estado de Rondônia é correto afirmar: “O ponto mais alto do estado de Rondônia e o pico do Tracoá, com 1230 m de altitude que fica dentro do Parque Nacional de Picaás Novo. A vegetação predominante é a floresta pluvial amazônica, que se desenvolve numa região muito úmida e de temperaturas elevadas. Os principais rios do estado de Rondônia, além do Madeira são: Ji-Paraná, Guaporé, Mamoré. A hidrografia do Território Central é constituída, principalmente pela bacia do rio Machado, também conhecido como Ji-Paraná, segundo maior afluente do rio Madeira. O índice de precipitações é elevado, sobretudo entre os meses de dezembro a maio”.

Conclui-se opção “E” (III e IV, apenas) atende adequadamente ao questionamento abordado no enunciado da questão.

Fontes:

- [http://sit.mda.gov.br/download/ptdrs/ptdrs\\_territorio029.pdf](http://sit.mda.gov.br/download/ptdrs/ptdrs_territorio029.pdf)

- [http://www.icmbio.gov.br/portal/images/stories/imgs-unidades coservacao/parna\\_pacaas\\_novo.pdf](http://www.icmbio.gov.br/portal/images/stories/imgs-unidades coservacao/parna_pacaas_novo.pdf)
- Fernando Carlo Vedovete. Projeto Araribá: Geografia. São Paulo: Moderna, 2010. p. 87.

### Questão: 25

#### Recurso Procedente: Gabarito alterado para opção B.

A construção da Ferrovia Madeira-Mamoré demorou cinco anos, ocorreram milhares de mortes e foi gasto o equivalente a 28 toneladas de ouro ou cerca de 1,2 bilhão de reais em valores atuais – tudo bancado pelo governo.

Portanto, é correto afirmar que: “A ideia da obra era servir para o escoamento da borracha produzida na região. Como o Rio Madeira tem muitas cachoeiras nesse trecho de Rondônia, a ferrovia levaria a borracha até um ponto em que os barcos pudessem navegar. Milhares de trabalhadores morreram durante a construção, não somente por acidentes de trabalho, mas vítimas de doenças tropicais.” Logo após ser inaugurada, em 1912, a ferrovia entra em decadência em decorrência da borracha brasileira que começava a perder espaço no comércio mundial para a produzida no Sudeste Asiático. Já a Rodovia BR-364 (antiga BR-29) começou a ser construída no início da década de 60, no governo do então presidente Juscelino Kubitschek, governo que priorizou o sistema rodoviário no Brasil.

Desta forma altera-se o gabarito para V, V, F opção “B”, visto que a primeira e segunda afirmativa são verdadeiras e a terceira é falsa.

Fonte: <http://guiadoestudante.abril.com.br/aventuras-historia/madeira-mamore-ferrovia-maldita-453988.shtml>

## Cargo: Coordenador Pedagógico - Supervisor 40 h

### Questão: 16

#### Recurso Procedente: Questão anulada.

O enunciado da questão omite uma importante informação para sua resolução. Por não constar o termo “Sistema Operacional Microsoft Windows XP”, a questão passou a ter duas possíveis alternativas corretas. Diante dos argumentos julgo recurso procedente anulando a questão.

#### Fontes:

- <http://windows.microsoft.com/pt-br/windows/uninstall-change-program#uninstall-change-program=windows-vista>
- <http://support.microsoft.com/kb/307895/pt-br>

### Questão: 22

#### Recurso Procedente: Gabarito alterado para opção E.

Sobre os aspectos geográficos do estado de Rondônia é correto afirmar: “O ponto mais alto do estado de Rondônia é o pico do Tracoá, com 1230 m de altitude que fica dentro do Parque Nacional de Picaás Novo. A vegetação predominante é a floresta pluvial amazônica, que se desenvolve numa região muito úmida e de temperaturas elevadas. Os principais rios do estado de Rondônia, além do Madeira são: Ji-Paraná, Guaporé, Mamoré. A hidrografia do Território Central é constituída, principalmente pela bacia do rio Machado, também conhecido como Ji-Paraná, segundo maior afluente do rio Madeira. O índice de precipitações é elevado, sobretudo entre os meses de dezembro a maio”.



Conclui-se opção “E” (III e IV, apenas) atende adequadamente ao questionamento abordado no enunciado da questão.

**Fontes:**

- [http://sit.mda.gov.br/download/ptdrs/ptdrs\\_territorio029.pdf](http://sit.mda.gov.br/download/ptdrs/ptdrs_territorio029.pdf)
- [http://www.icmbio.gov.br/portal/images/stories/imgs-unidades\\_coservacao/parna\\_pacaas\\_novo.pdf](http://www.icmbio.gov.br/portal/images/stories/imgs-unidades_coservacao/parna_pacaas_novo.pdf)
- Fernando Carlo Vedovete. Projeto Araribá: Geografia. São Paulo: Moderna, 2010. p. 87.

**Questão: 24**

**Recurso Improcedente: Ratifica-se a opção divulgada no gabarito preliminar.**

De acordo com as crônicas históricas, bandeirantes originários de São Vicente e procedentes de Cuiabá teriam feito algumas incursões pelo atual território de Rondônia ainda no século XVI. Grupos de missionários portugueses teriam igualmente adentrado a região por essa mesma época. Contudo a ocupação colonial de Rondônia se inicia somente nas primeiras décadas do século XVII, com incursão de militares portugueses oficialmente destacados para aquele território com a missão de explorar a região amazônica. A causa diretora desse repentino interesse da Coroa pela região foi a descoberta de ouro em Mato Grosso. Conclui-se que a opção “A” atende adequadamente ao questionamento abordado no enunciado da questão.

**Fonte:** ALVES, Ivan. História dos estados brasileiros. Rio de Janeiro: Editora Revan, 2000. p 190 e 191.

**Questão: 25**

**Recurso Procedente: Gabarito alterado para opção B.**

A construção da Ferrovia Madeira-Mamoré demorou cinco anos, ocorreram milhares de mortes e foi gasto o equivalente a 28 toneladas de ouro ou cerca de 1,2 bilhão de reais em valores atuais – tudo bancado pelo governo.

Portanto, é correto afirmar que: “A ideia da obra era servir para o escoamento da borracha produzida na região. Como o Rio Madeira tem muitas cachoeiras nesse trecho de Rondônia, a ferrovia levaria a borracha até um ponto em que os barcos pudessem navegar. Milhares de trabalhadores morreram durante a construção, não somente por acidentes de trabalho, mas vítimas de doenças tropicais.” Logo após ser inaugurada, em 1912, a ferrovia entra em decadência em decorrência da borracha brasileira que começava a perder espaço no comércio mundial para a produzida no Sudeste Asiático. Já a Rodovia BR-364 (antiga BR-29) começou a ser construída no início da década de 60, no governo do então presidente Juscelino Kubitschek, governo que priorizou o sistema rodoviário no Brasil.

Desta forma altera-se o gabarito para V, V, F opção “B”, visto que a primeira e segunda afirmativa são verdadeiras e a terceira é falsa.

**Fontes:**

- <http://guiadoestudante.abril.com.br/aventuras-historia/madeira-mamore-ferrovia-maldita-453988.shtml>
- [http://www.cidades.ibge.gov.br/painel/historico.php?codmun=110033&search=rondonia%7Cnova-mamore%7Cinfograficos:-historico&lang=\\_EN](http://www.cidades.ibge.gov.br/painel/historico.php?codmun=110033&search=rondonia%7Cnova-mamore%7Cinfograficos:-historico&lang=_EN)

**Questão: 49**

**Recurso Improcedente: Ratifica-se a opção divulgada no gabarito preliminar.**

A omissão citada no recurso não tem o condão de alterar ou impedir a correta compreensão da alternativa E, vez que a redação da alternativa encontra-se em perfeita consonância com o disposto no §3º do art. 18 da Lei Orgânica. Observe-se que a alternativa, reproduzindo o que dispõe a lei, sustenta que “os cargos em comissão

devem ser preenchidos por servidores de carreira nos casos, condições e percentuais mínimos previstos em Lei".

Fonte Lei Orgânica de Vilhena - RO.

## Cargo: Costureira

**Questão: 28**

**Recurso Procedente: Gabarito alterado para opção B**

2 triângulos e 3 quadrados =  $2.3 + 3.4 = 6 + 12 = 18$

Resposta: b

Fonte: Série provas e concursos, Raciocínio Lógico para Concursos 4ª edição, Fabrício Mariano.

## Cargo: Coveiro

**Questão: 28**

**Recurso Procedente: Gabarito alterado para opção B**

2 triângulos e 3 quadrados =  $2.3 + 3.4 = 6 + 12 = 18$

Resposta: b

Fonte: Série provas e concursos, Raciocínio Lógico para Concursos 4ª edição, Fabrício Mariano.

## Cargo: Cuidador de Alunos

**Questão: 04**

**Recurso Procedente: Questão anulada.**

Nessa questão, na alternativa C, a palavra "carinho" não está no diminutivo, porém a palavra "maleta" é o diminutivo de "mala". Não existe, nessa questão, outra alternativa que tenha outras palavras que não estão no diminutivo.

Fonte: Dicionário Houaiss da Língua Portuguesa. Editora Objetiva.

## Cargo: Desenhista - Cadista

**Questão: 04**

**Recurso Procedente: Questão anulada.**

Nessa questão, na alternativa C, a palavra "carinho" não está no diminutivo, porém a palavra "maleta" é o diminutivo de "mala". Não existe, nessa questão, outra alternativa que tenha outras palavras que não estão no diminutivo.

Fonte: Dicionário Houaiss da Língua Portuguesa. Editora Objetiva.

## Cargo: Eletricista de Viaturas e Equipamentos

### Questão: 26

**Recurso Improcedente: Ratifica-se a opção divulgada no gabarito preliminar.**

A papelaria é o único item não relacionado à alimentação.

Resposta: B

Fonte: Série provas e concursos, Raciocínio Lógico para Concursos 4º edição, Fabrício Mariano.

### Questão: 28

**Recurso Procedente: Gabarito alterado para opção B**

$2 \text{ triângulos} + 3 \text{ quadrados} = 2.3 + 3.4 = 6 + 12 = 18$

Resposta: b

Fonte: Série provas e concursos, Raciocínio Lógico para Concursos 4º edição, Fabrício Mariano.

## Cargo: Eletricista Predial

### Questão: 08

**Recurso Improcedente: Ratifica-se a opção divulgada no gabarito preliminar.**

A palavra “cenário”, empregada no texto, é acentuada pelo mesmo motivo que a palavra “pedágio”. São classificadas como paroxítonas as palavras que têm a maior inflexão de voz na penúltima sílaba.

Fonte: CEREJA, William Roberto; MAGALHÃES, Thereza Cochar. Texto e Interação. 3ª Ed. rev. e ampl. São Paulo: Atual, 2009.

### Questão: 09

**Recurso Improcedente: Ratifica-se a opção divulgada no gabarito preliminar.**

Segundo informações do segundo parágrafo do texto, “as manifestações sociais, desde que na forma pacífica, possuem legitimidade e legalidade no Brasil configurando-se, assim, nítido exercício do direito constitucional da liberdade de expressão de seu povo”. Dessa forma, é inadequado afirmar que as atuais manifestações sociais objetivam o desenvolvimento constitucional. É coerente afirmar que as atuais manifestações sociais constituem liberdade de expressão.

Fontes:

- COSTA VAL, Maria da Graça. Redação e Textualidade. 3ª ed. São Paulo: Martins Fontes, 2006. Texto e Linguagem.
- O próprio texto.

### Questão: 20

**Recurso Improcedente: Ratifica-se a opção divulgada no gabarito preliminar.**

Os números 4,5 e 8 pertencem somente ao conjunto A.

Os números 3,6 e 7 pertencem somente ao conjunto B.

Soma =  $4+5+8+3+6+7= 33$

Resposta: E

Fonte: Série provas e concursos, Raciocínio Lógico para Concursos 4º edição, Fabrício Mariano.

**Questão: 26**

**Recurso Improcedente: Ratifica-se a opção divulgada no gabarito preliminar.**

A papelaria é o único item não relacionado a alimentação.

Resposta: B

Fonte: Série provas e concursos, Raciocínio Lógico para Concursos 4º edição, Fabrício Mariano.

**Questão: 28**

**Recurso Procedente: Gabarito alterado para opção B**

$2 \text{ triângulos} + 3 \text{ quadrados} = 2.3 + 3.4 = 6 + 12 = 18$

Resposta: b

Fonte: Série provas e concursos, Raciocínio Lógico para Concursos 4º edição, Fabrício Mariano.

## Cargo: Enfermeiro

**Questão: 03**

**Recurso Improcedente: Ratifica-se a opção divulgada no gabarito preliminar.**

O tema de um texto resulta do tratamento dado pelo autor a determinado assunto. A alternativa “B) questões ligadas à existência humana.” apresenta-se como alternativa correta, pois, “amor, a busca do conhecimento e a dolorosa piedade pelo sofrimento da humanidade.” são buscas inerentes ao ser humano, ligadas à existência humana do autor ou do ser humano de uma forma geral. A alternativa “E) a vivência do homem no contexto sociocultural em que está inserido.” não pode ser considerada correta, pois, o autor constrói o texto a partir de comparações e imagens que remetem a uma busca interior por alvos que ele considera extremamente importante, pelos quais viveu.

A alternativa “D) fatos que mostram a busca frustrada do autor pelo conhecimento.” não pode ser considerada correta, pois, em “Com paixão igual, busquei o conhecimento. Eu queria compreender o coração dos homens. Gostaria de saber por que cintilam as estrelas. E procurei apreender a força pitagórica pela qual o número permanece acima do fluxo dos acontecimentos. Um pouco disto, mas não muito, eu o consegui.” o autor afirma ter conseguido atingir seu alvo.

Fonte: GARCIA, Moacyr Otton et. al. Comunicação em prosa moderna. Aprenda a escrever aprendendo a pensar. 27 ed. Rio de Janeiro: FGV, 2010.

O próprio texto.

**Questão: 04**

**Recurso Procedente: Questão anulada**

Metáfora: Pode-se definir a metáfora como a figura de significação (tropo) que consiste em dizer que uma coisa (A) é outra (B), em virtude de qualquer semelhança percebida pelo espírito entre um traço característico de A e o atributo predominante, atributo por excelência de B, feita a exclusão de outros, secundários por não convenientes à caracterização do termo próprio A. Os objetos, seres, coisas presentes na natureza impõem-se nos aos sentidos por certos traços distintos. Do ponto de vista puramente formal, a metáfora é, em essência, uma comparação implícita, isto é, destituída de partículas conectivas comparativas (como, tal qual, tal como) ou não estruturada numa frase cujo verbo seja parecer, semelhar, assemelhar-se, sugerir, dar a impressão de ou um equivalente desses.

Personificação: Há uma infinidade de metáforas constituídas por palavras que denotam ações, atitudes ou sentimentos próprios do homem, mas aplicadas a seres ou coisas inanimadas: o Sol nasce, o dia morre, o mar sussurra, mar furioso...

Deste modo:

A) “Eis o que tem sido a minha vida.” (5º§) = ausência de metáfora.

B) “conduzem para o alto, rumo ao céu.” (4º§) (amor e conhecimento conduzem para o alto...) = presença de personificação.

C) “a piedade sempre me trazia de volta a terra.” (4º§) = presença de personificação.

D) “o amor nos liberta da solidão - essa solidão terrível” (2º§) = presença de personificação

E) “como grandes vendavais, impeliram-me para aqui e acolá,” (1º§) = presença de comparação seguida de personificação.

Eliminada a opção A, ainda resta 4 opções em que há personificação (um tipo de metáfora). Seguindo o enunciado que requer metáforas que “que expressam sua busca.” eliminada apenas a opção “D”. Portanto, ainda restam como alternativas que atendem ao enunciado as opções B, C e E.

Fonte: GARCIA, Moacyr Otton et. al. Comunicação em prosa moderna. Aprenda a escrever aprendendo a pensar. 27 ed. Rio de Janeiro: FGV, 2010.

### Questão: 07

**Recurso Improcedente: Ratifica-se a opção divulgada no gabarito preliminar.**

A alternativa “E) descrever experiências pessoais sobre a sua existência.” não pode ser considerada correta, pois, no trecho *“Conheço o limite de minha existência e ignoro por que estou nesta terra, mas às vezes o pressinto. Pela experiência cotidiana, concreta e intuitiva, eu me descubro vivo para alguns homens, porque o sorriso e a felicidade deles me condicionam inteiramente, mas ainda para outros que, por acaso, descobri terem emoções semelhantes às minhas.”* não há descrição, mas apenas uma referência à sua experiência cotidiana. Descrição é a apresentação verbal de um objeto, ser, coisa, paisagem (e até um sentimento), através da indicação dos seus aspectos mais característicos, dos seus traços predominantes, dispostos de tal forma e em tal ordem, que do conjunto deles resulte uma impressão singularizante da coisa descrita. A alternativa “D) refletir sobre a existência humana de modo geral.” não pode ser considerada correta, pois, como o autor afirma “Conheço o limite de minha existência”, não se trata de uma análise geral, mas sim individual. As alternativas “B) contrapor tal afirmativa.” e “C) colocar em dúvida tal afirmativa.” não podem ser consideradas corretas, pois, o autor constrói o texto a partir de ideias que confirmam sua fascinação pela condição humana e não oposto.

Fonte: GARCIA, Moacyr Otton et. al. Comunicação em prosa moderna. Aprenda a escrever aprendendo a pensar. 27 ed. Rio de Janeiro: FGV, 2010.

### Questão: 08

**Recurso Improcedente: Ratifica-se a opção divulgada no gabarito preliminar.**

A alternativa “A) mostra o caráter objetivo da ação verbal descrita no trecho.” não pode ser considerada correta. O trecho em análise se refere ao que está em destaque no enunciado **“E cada dia, milhares de vezes, sinto minha vida — corpo e alma — integralmente tributária do trabalho dos vivos e dos mortos.”** Deste modo, é incorreto dizer que a expressão “milhares de vezes” traduz a objetividade da ação verbal sentir, já que tal expressão indica o uso da figura de linguagem denominada “hipérbole”, uma afirmação exagerada,

uma deformação da verdade que visa um efeito expressivo. Tratando-se, portanto, de uma figura de linguagem, não há objetividade e sim subjetividade.

Fonte: Cegalla, Domingos Paschoal. Novíssima Gramática da Língua Portuguesa. Ed. Companhia Nacional.

### Questão: 10

**Recurso Improcedente: Ratifica-se a opção divulgada no gabarito preliminar.**

“comparou o trabalho de um cientista ao trabalho de um detetive.”

“C) comparou ao trabalho de um cientista o de um detetive.”

A comparação ocorre entre dois elementos distintos: o trabalho de um cientista e o trabalho de um detetive.

Portanto, vejamos:

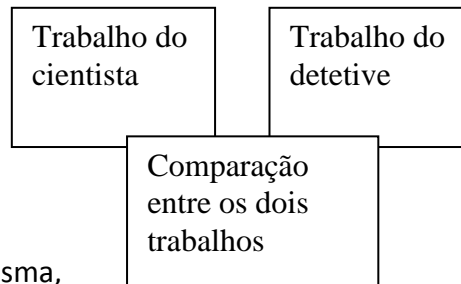

A comparação permanece a mesma, preservando-se a norma padrão.

Fontes:

- O próprio texto.
- Cegalla, Domingos Paschoal. Novíssima Gramática da Língua Portuguesa. Ed. Companhia Nacional.

### Questão: 12

**Recurso Procedente: Questão anulada.**

A) “seu violino ou descansa na sua poltrona” ele toca o seu violino objeto direto

B) “quando, de repente, lhe ocorre a solução.” Sujeito, o verbo concorda com o sujeito. A solução lhe ocorre.

As soluções ocorrem.

C) “se nos permitem repetir esse lugar-comum,” objeto indireto - O objeto indireto é sempre regido de preposição, expressa ou implícita. A preposição está implícita nos pronomes objetivos indiretos (átonos) me, se, te, lhe, nos, vos, lhes. Se nos permitem = se permitem a nós.

D) “deve obter a solução por si, porque ele não pode,” objeto direto

E) “seu pensamento criador, torná-los coerentes e inteligíveis.” Objeto direto Portanto, não há apenas uma alternativa diferente das demais, mas duas.

### Questão: 17

**Recurso Procedente: Questão anulada.**

O enunciado da questão apresenta equivocadamente a versão “Microsoft Excel 2003” enquanto a correta para a questão é “Microsoft Excel 2007”. Diante dos argumentos julgo recurso procedente anulando a questão.

Fonte: <http://office.microsoft.com/pt-br/excel-help/classificar-dados-em-um-intervalo-ou-tabela-HP010073947.aspx>

**Questão: 18****Recurso Procedente. Questão anulada.**

O enunciado da questão apresenta equivocadamente a versão “Microsoft Excel 2003” enquanto a correta para a questão é “Microsoft Excel 2007”. Diante dos argumentos julgo recurso procedente **anulando** a questão.

Fonte: <http://office.microsoft.com/pt-br/excel-help/classificar-dados-em-um-intervalo-ou-tabela-HP010073947.aspx>

**Questão: 19****Recurso Improcedente: Ratifica-se a opção divulgada no gabarito preliminar.**

De acordo com manual disponibilizado pelo fabricante do aplicativo Internet Explorer 8, São falsas as afirmativas:

- O item II, pois, as teclas de atalho Ctrl + J são utilizadas para abrir os Feeds.
- O item III, pois, as teclas de atalho Ctrl + K são utilizadas para duplicar uma guia.

São verdadeiras as afirmativas:

- O item I, pois, as teclas de atalho Ctrl + O são utilizadas para abrir um novo site ou página.
- O item IV, pois, as teclas de atalho Ctrl + I são utilizadas para abrir os favoritos.

Com base nos argumentos afirmo que são corretos somente os itens I e IV. O recurso é improcedente.

Fonte: <http://windows.microsoft.com/pt-br/windows-vista/internet-explorer-8-keyboard-shortcuts>

**Questão: 21****Recurso Procedente: Questão anulada.**

Sobre os aspectos históricos, geográficos e econômicos do Estado de Rondônia e correto afirmar: “Em sua gênese o território já foi conhecido como Guaporé”.

Desta forma somente a afirmativa I está correta, não havendo opção de resposta, a questão deverá ser anulada.

Fontes:

- [http://www.sedes.ro.gov.br/?page\\_id=592](http://www.sedes.ro.gov.br/?page_id=592)
- [http://regiao-norte.info/mos/view/Economia\\_da\\_Regi%C3%A3o\\_Norte\\_do\\_Brasil/](http://regiao-norte.info/mos/view/Economia_da_Regi%C3%A3o_Norte_do_Brasil/)

**Questão: 22****Recurso Improcedente: Ratifica-se a opção divulgada no gabarito preliminar.**

O próprio enunciado da questão remete a uma obra recente do governo federal, além disso a falta desta informação em nada prejudicou pra que respondesse com êxito o questionamento.

**Questão: 24****Recurso Improcedente: Ratifica-se a opção divulgada no gabarito preliminar.**

O rio Madeira, principal afluente do rio Amazonas, tem 1.700 km de extensão em território brasileiro e vazão média de 23.000 m<sup>3</sup> por segundo. É formado pelos rios Guaporé, Mamoré e Beni, originários dos planaltos andinos, e apresenta dois trechos distintos em seu curso, denominados Alto e Baixo Madeira. Conclui-se que a opção “D” atende adequadamente ao questionamento abordado no enunciado da questão.

Fonte: <http://www.rondonia.ro.gov.br/conteudo.asp?id=180>

**Questão: 25**

**Recurso Improcedente: Ratifica-se a opção divulgada no gabarito preliminar.**

Sobre os aspectos demográficos do estado de Rondônia e correto afirmar: “Conforme contagem populacional realizada em 2010 pelo Instituto Brasileiro de Geografia e Estatística (IBGE), a densidade demográfica de Rondônia é de aproximadamente 6,5 hab/km<sup>2</sup>.”

A construção da rodovia de interligação (Brasília/Acre) BR-364, pelo Presidente Juscelino Kubitschek, contribui para um grande fluxo migratório para o estado”. Conclui-se que a opção “D” (F, V. V) atende adequadamente ao questionamento abordado no enunciado da questão.

Fonte: <http://www.brasilecola.com/brasil/aspectos-populacao-rondonia.htm>

**Questão: 26**

**Recurso Improcedente: Ratifica-se a opção divulgada no gabarito preliminar.**

De acordo com Potter & Perry (2009), a falta de vitamina B12 causa anemia megaloblástica, mas, somente quando há má absorção devido a falta de fator intrínseco esta anemia é chamada de anemia perniciosa.

Fonte: Potter, P.A.; Perry, A.G. Fundamentos de enfermagem. [tradução de Maria Inês Corrêa Nascimento... et al.]. – Rio de Janeiro: Elsevier, 2009.

**Questão: 27**

**Recurso Improcedente: Ratifica-se a opção divulgada no gabarito preliminar.**

De acordo com a ANVISA, as Infecções do Sítio Cirúrgico são consideradas Infecções Hospitalares se ocorrem em até 01 ano após o procedimento cirúrgico que envolve o implante de prótese.

Fonte: BRASIL. Agência Nacional de Vigilância Sanitária. Série Segurança do Paciente e Qualidade em Serviços de Saúde. Critérios Diagnósticos de Infecção Relacionada à Assistência à Saúde. Agência Nacional de Vigilância Sanitária. – Brasília: ANVISA, 2013.

**Questão: 29**

**Recurso Improcedente: Ratifica-se a opção divulgada no gabarito preliminar.**

De acordo com Rouquayrol (2003), o intervalo de tempo que decorre entre a exposição a um agente infeccioso e o aparecimento de sinais e sintomas da doença é chamado de período de incubação.

Fonte: Rouquayrol, MZ; Filho, NA. Epidemiologia & Saúde. 6 ed. Rio de Janeiro: Medsi, 2003.

**Questão: 33**

**Recurso Improcedente: Ratifica-se a opção divulgada no gabarito preliminar.**

De acordo com Smeltzer & Bare (2002), a doença de Alzheimer é um distúrbio degenerativo, progressivo e irreversível, que começa de maneira insidiosa e se caracteriza por perdas graduais da função cognitiva e por distúrbios no comportamento e afeto. Ela não é encontrada exclusivamente nas pessoas idosas. O comprometimento neuronal ocasionado pela doença de Alzheimer ocorre principalmente no córtex cerebral e resulta na diminuição do tamanho do cérebro. Uma história familiar da doença de Alzheimer e a presença da Síndrome de Down são dois fatores de risco estabelecidos para a doença de Alzheimer. Logo, a alternativa “E” está incorreta.

Fonte: Smeltzer, S.C. Bare, B.G. Tratado de Enfermagem Médico Cirúrgica. Tradução de Brunner & Suddarth. – 9ª edição. Rio de Janeiro: Editora Guanabara Koogan, 2002.



**Questão: 39**

**Recurso Improcedente: Ratifica-se a opção divulgada no gabarito preliminar.**

De acordo com a APECIH – Associação Paulista de Estudos e Controle de Infecção Hospitalar (2004), a flora temporária ou transitória é composta por microrganismos que residem nas camadas mais superficiais da pele e que são geralmente adquiridos pelo contato com o meio ambiente e colonizam temporariamente a pele. A flora residente habita nas camadas mais profundas da pele.

Fonte: Basso, M.; Abreu, E.S. et al. Limpeza, desinfecção de artigos e áreas hospitalares e anti-sepsia. – 2ª ed. revisada. – São Paulo: APECIH – Associação Paulista de Estudos e Controle de Infecção Hospitalar, 2004.

**Questão: 43**

**Recurso Improcedente: Ratifica-se a opção divulgada no gabarito preliminar.**

De acordo com Smeltzer & Bare (2002), na reanimação cardiopulmonar o Magnésio é utilizado para promover o funcionamento adequado da bomba celular sódio-potássio do organismo.

Fonte: Smeltzer, S.C. Bare, B.G. Tratado de Enfermagem Médico Cirúrgica. Tradução de Brunner & Suddarth. – 9ª edição. Rio de Janeiro: Editora Guanabara Koogan, 2002.

**Questão: 48**

**Recurso Improcedente: Ratifica-se a opção divulgada no gabarito preliminar.**

Agente etiológico é a denominação do agente causador de uma doença; geralmente ele precisa de um vetor para transmiti-lo ao hospedeiro definitivo. O agente etiológico da Malária, no Brasil, é o protozoário do gênero *Plasmodium*; o mosquito fêmea do gênero *Anopheles* é o seu vetor.

Fonte: BRASIL. Ministério da Saúde. Secretaria de Vigilância em Saúde. Departamento de Vigilância Epidemiológica. Doenças infecciosas e parasitárias: guia de bolso. Ministério da Saúde. Secretaria de Vigilância em Saúde. Departamento de Vigilância Epidemiológica. – 8. ed. rev. – Brasília: Ministério da Saúde, 2010.

**Questão: 49**

**Recurso Improcedente: Ratifica-se a opção divulgada no gabarito preliminar.**

Nos termos do §5º do art. 32 da Lei Orgânica, “a aquisição de bens imóveis por compra, permuta ou desapropriação dependerá de prévia avaliação, autorização legislativa e licitação, inexigível esta se as necessidades de instalação e localização condicionarem a escolha”. Logo, verdadeira a segunda assertiva da questão.

Fonte: Lei Orgânica de Vilhena - RO.

## **Cargo: Engenheiro Agrônomo**

**Questão: 04**

**Recurso Procedente: Questão anulada**

Metáfora: Pode-se definir a metáfora como a figura de significação (tropo) que consiste em dizer que uma coisa (A) é outra (B), em virtude de qualquer semelhança percebida pelo espírito entre um traço característico de A e o atributo predominante, atributo por excelência de B, feita a exclusão de outros, secundários por não convenientes à caracterização do termo próprio A. Os objetos, seres, coisas presentes na natureza impõem-se nos aos sentidos por certos traços distintos. Do ponto de vista puramente formal, a metáfora é, em essência, uma comparação implícita, isto é, destituída de partículas conectivas comparativas (como, tal qual, tal como)

ou não estruturada numa frase cujo verbo seja parecer, semelhar, assemelhar-se, sugerir, dar a impressão de ou um equivalente desses.

Personificação: Há uma infinidade de metáforas constituídas por palavras que denotam ações, atitudes ou sentimentos próprios do homem, mas aplicadas a seres ou coisas inanimadas: o Sol nasce, o dia morre, o mar sussurra, mar furioso...

Deste modo:

A) “Eis o que tem sido a minha vida.” (5º§) = ausência de metáfora.

B) “conduzem para o alto, rumo ao céu.” (4º§) (amor e conhecimento conduzem para o alto...) = presença de personificação.

C) “a piedade sempre me trazia de volta a terra.” (4º§) = presença de personificação.

D) “o amor nos liberta da solidão - essa solidão terrível” (2º§) = presença de personificação

E) “como grandes vendavais, impeliram-me para aqui e acolá,” (1º§) = presença de comparação seguida de personificação.

Eliminada a opção A, ainda resta 4 opções em que há personificação (um tipo de metáfora). Seguindo o enunciado que requer metáforas que “que expressam sua busca.” eliminada apenas a opção “D”. Portanto, ainda restam como alternativas que atendem ao enunciado as opções B, C e E.

Fonte: GARCIA, Moacyr Otton et. al. Comunicação em prosa moderna. Aprenda a escrever aprendendo a pensar. 27 ed. Rio de Janeiro: FGV, 2010.

### Questão: 12

**Recurso Procedente: Questão anulada.**

A) “seu violino ou descansa na sua poltrona” ele toca o seu violino objeto direto

B) “quando, de repente, lhe ocorre a solução.” Sujeito, o verbo concorda com o sujeito. A solução lhe ocorre. As soluções ocorrem.

C) “se nos permitem repetir esse lugar-comum,” objeto indireto - O objeto indireto é sempre regido de preposição, expressa ou implícita. A preposição está implícita nos pronomes objetivos indiretos (átonos) me, se, te, lhe, nos, vos, lhes. Se nos permitem = se permitem a nós.

D) “deve obter a solução por si, porque ele não pode,” objeto direto

E) “seu pensamento criador, torná-los coerentes e inteligíveis.” Objeto direto Portanto, não há apenas uma alternativa diferente das demais, mas duas.

### Questão: 17

**Recurso Procedente: Questão anulada.**

O enunciado da questão apresenta equivocadamente a versão “Microsoft Excel 2003” enquanto a correta para a questão é “Microsoft Excel 2007”. Diante dos argumentos julgo recurso procedente anulando a questão.

Fonte: <http://office.microsoft.com/pt-br/excel-help/classificar-dados-em-um-intervalo-ou-tabela-HP010073947.aspx>

### Questão: 18

**Recurso Procedente. Questão anulada.**

O enunciado da questão apresenta equivocadamente a versão “Microsoft Excel 2003” enquanto a correta para a questão é “Microsoft Excel 2007”. Diante dos argumentos julgo recurso procedente **anulando** a questão.

Fonte: <http://office.microsoft.com/pt-br/excel-help/classificar-dados-em-um-intervalo-ou-tabela-HP010073947.aspx>

### **Questão: 21**

#### **Recurso Procedente: Questão anulada.**

Sobre os aspectos históricos, geográficos e econômicos do Estado de Rondônia e correto afirmar: “Em sua gênese o território já foi conhecido como Guaporé”.

Desta forma somente a afirmativa I está correta, não havendo opção de resposta, a questão deverá ser anulada.

#### Fontes:

- [http://www.sedes.ro.gov.br/?page\\_id=592](http://www.sedes.ro.gov.br/?page_id=592)
- [http://regiao-norte.info/mos/view/Economia\\_da\\_Regi%C3%A3o\\_Norte\\_do\\_Brasil/](http://regiao-norte.info/mos/view/Economia_da_Regi%C3%A3o_Norte_do_Brasil/)

### **Questão: 25**

#### **Recurso Improcedente: Ratifica-se a opção divulgada no gabarito preliminar.**

Sobre os aspectos demográficos do estado de Rondônia e correto afirmar: “Conforme contagem populacional realizada em 2010 pelo Instituto Brasileiro de Geografia e Estatística (IBGE), a densidade demográfica de Rondônia é de aproximadamente 6,5 hab/km<sup>2</sup>.”

A construção da rodovia de interligação (Brasília/Acre) BR-364, pelo Presidente Juscelino Kubitschek, contribui para um grande fluxo migratório para o estado”. Conclui-se que a opção “D” (F, V. V) atende adequadamente ao questionamento abordado no enunciado da questão.

Fonte: <http://www.brasilecola.com/brasil/aspectos-populacao-rondonia.htm>

### **Questão: 31**

#### **Recurso Improcedente: Ratifica-se a opção divulgada no gabarito preliminar.**

A resposta divulgada no gabarito está correta conforme memória de cálculo apresentada abaixo

1) 14m(largura da barra)\*100m(área do teste)=1400m<sup>2</sup>

2) 1400m<sup>2</sup> ---28l

10.000m-----x

x=200l/há

3)200l(vazão por ha)-----3l(dose recomendada)

600l(capacidade do pulverizador)---x

X=9l(resposta D)

Fonte: Azevedo, F.R. Et al Tecnologia de aplicação de defensivos agrícolas - Fortaleza : Embrapa Agroindústria Tropical, 2006.

### **Questão: 34**

#### **Recurso Procedente: Gabarito alterado para opção D**

Por falha material a alternativa divulgada está incorreta sendo a alternativa correta a letra D.

Existe uma resposta correta expressa pela letra D. Na resolução da questão deve ser adotado um critério de aproximação que razoavelmente mantém o valor muito próximo. Portanto a porcentagem de 0,01% de proteína é irrelevante na formulação de uma ração para bovinos. Uma ração com 19,99% de PB é

tecnicamente igual a uma ração com 20% de PB. Além disto, o método de calculo usualmente empregado utilizando o quadrado de Pearson chega a valores exatamente iguais à resposta correta.

Aplica-se o quadrado de Pearson na resolução:

F.Soja 44	(20-9)=11
20	
Milho 9	(44-20)=24
	35

Quantidade de F. Soja=  $100/35 \times 11 = 31,4\text{kg}$

Quantidade de Milho=  $100-31,4=68,6$

Fonte: Gonçalves, L.C.; Borges, I.;Ferreira, P.D.S: Alimentação de gado de leite. Belo Horizonte: FEPMVZ, 2009.412 p.

### **Questão: 35**

**Recurso Improcedente: Ratifica-se a opção divulgada no gabarito preliminar.**

Na desmama precoce é preconizado o fornecimento de 4 litros de leite animal dias totalizando uma quantidade de 224 litros de leite por Bezerro. Este sistema proporciona a desmama aos 53 dias. Sustenta o recurso que o correto seria o fornecimento de 3 a 2 l por animal em diferentes épocas até os 70 dias, o que não é característica do desmame precoce aos 53 dias.

Fonte: Campos, O.F. Et al Gado de Leite: O produtor pergunta a EMBRAPA responde. 3 ed. Embrapa: Brasília, 2012, 311p.

### **Questão: 37**

**Recurso Improcedente: Ratifica-se a opção divulgada no gabarito preliminar.**

A vacinação não constitui medida de prevenção de verminoses sendo necessário o uso de medicamentos anti-helmínticos. Esta prática é conhecida como vermifugação.

Fontes:

- Borges, I. Gonçalves, L.C. MANUAL PRÁTICO DE CAPRINO E OVINOCULTURA, UFMG, Departamento de Zootecnia, 2002.
- Cavalcante, A.C.R.; Barros,N.N. Sistema de Produção de Caprinos e Ovinos de Corte para o Nordeste Brasileiro, Embrapa Caprinos, Sistemas de Produção, 1, ISSN 1809-1822 Versão Eletrônica, Dez/2005 disponível em: <http://sistemasdeproducao.cnptia.embrapa.br/FontesHTML/CaprinoOvinosdeCorte/CaprinosOvinosCorteNEBRasil/index.htm>

### **Questão: 38**

**Recurso Improcedente: Ratifica-se a opção divulgada no gabarito preliminar.**

A relação que pode ser alcançada com uso de monta controlada pode variar de 40 a 60 fêmeas por reprodutor pois o mesmo tem um menor desgaste pois não fica o tempo todo com as fêmeas.

Tal afirmação baseia-se em informações científicas as quais podem ser obtidas nas fontes citadas abaixo:

Fontes:

- Filho, C. G.; Ataíde Jr. J.R. Manejo básico de ovinos e caprinos: guia do educador, Brasília : SEBRAE, 2009.
- Cavalcante, A.C.R.; Barros,N.N. Sistema de Produção de Caprinos e Ovinos de Corte para o Nordeste Brasileiro, Embrapa Caprinos, Sistemas de Produção, 1, ISSN 1809-1822 Versão Eletrônica, Dez/2005 disponível em:

**Questão: 39**

**Recurso Prejudicado: Ratifica-se a opção divulgada no gabarito preliminar.**

As razões recursais não se referem à questão ora mencionada.

**Questão: 41**

**Recurso Improcedente: Ratifica-se a opção divulgada no gabarito preliminar.**

O Plano Setorial de Mitigação e de Adaptação às Mudanças Climáticas para a Consolidação de uma Economia de Baixa Emissão de Carbono na Agricultura denomina-se Plano ABC, uma alusão a Agricultura de Baixo Carbono.

Este plano é uma importante política pública de financiamento de ações ambientais, portanto referente ao conteúdo programático de Uso e conservação do meio ambiente.

Fonte: Brasil. Ministério da Agricultura, Pecuária e Abastecimento. Plano setorial de mitigação e de adaptação às mudanças climáticas para a consolidação de uma economia de baixa emissão de carbono na agricultura : plano ABC (Agricultura de Baixa Emissão de Carbono) / Ministério da Agricultura, Pecuária e Abastecimento, Ministério do Desenvolvimento Agrário, coordenação da Casa Civil da Presidência da República. – Brasília: MAPA/ACS, 2012, 173p

**Questão: 43**

**Recurso Improcedente: Ratifica-se a opção divulgada no gabarito preliminar.**

Sustenta o recurso que a cartilha é um instrumento de extensão, porém não demonstra como a cartilha pode ser considerada uma metodologia participativa.

Alem disto a cartilha não é considerada uma metodologia participativa, pois na sua utilização não implica necessariamente a presença de um agente facilitador.

Fonte: RUAS, Elma Dias et al. Metodologia Participativa da Extensão Rural para o Desenvolvimento Sustentável – MEXPAR . 1ª ed. Belo Horizonte:2006,132p.

**Questão: 44**

**Recurso Improcedente: Ratifica-se a opção divulgada no gabarito preliminar.**

O direito fundamental do associado, que não implica conhecer, é ter acesso à informação. Conhecer e cumprir o estatuto, os regulamentos e as normas da cooperativa são deveres do cooperado.

Fonte: Albino, G., Ratzke, F, Cooperativismo: primeiras lições 3a. Ed. Brasília: SESCOOP, 2007.112p.: i

**Questão: 46**

**Recurso Improcedente: Ratifica-se a opção divulgada no gabarito preliminar.**

Para o cálculo do número de divisões de uma pastagem adota-se a fórmula Dias de descanso/Dias de pastejo +1. Assim no caso acima  $(30/2)+1=16$  piquetes

A soma de mais 1 dia é necessária para se descontar o dia em que os animais estão pastejando o piquete.

Fonte: Campos, O.F. Et al Gado de Leite: O produtor pergunta a EMBRAPA responde. 3 ed. Embrapa: Brasília, 2012, 311p.

**Questão: 48****Recurso Improcedente: Ratifica-se a opção divulgada no gabarito preliminar.**

Foi realizada uma aproximação do um valor face ao tipo de prova realizada que não permite o cálculo com meios eletrônicos. Como cálculo gerar uma dízima periódica a aproximação se faz necessária. A utilização, mesmo sem meios eletrônicos de um número máximo de casas chegaria a um valor exato, o que não desqualifica a apresentação da opção de resposta correta com somente duas casas decimais.

Abaixo a memória de cálculo com emprego de maior número de casas decimais.

1) Produção Total:  $7000\text{kg} \times 20\text{ ha} = 140000\text{ kg}$

2)  $140000\text{kg} / (750\text{kg} / \text{m}^3) = 186,6666667\text{ m}^3$

3)  $186,6666667 / 25(5\text{m} \times 5\text{m}) = 7,466666668\text{m}$

$7,466666668\text{m} \times 25 = 186,6666667 \times 750 = 140000\text{kg}$ .

Fonte: Silva, J.S. Secagem e armazenagem de produtos agrícolas, 2008, ed. Aprenda Fácil., 420p.

**Cargo: Engenheiro Ambiental****Questão: 04****Recurso Procedente: Questão anulada**

**Metáfora:** Pode-se definir a metáfora como a figura de significação (tropo) que consiste em dizer que uma coisa (A) é outra (B), em virtude de qualquer semelhança percebida pelo espírito entre um traço característico de A e o atributo predominante, atributo por excelência de B, feita a exclusão de outros, secundários por não convenientes à caracterização do termo próprio A. Os objetos, seres, coisas presentes na natureza impõem-se nos sentidos por certos traços distintos. Do ponto de vista puramente formal, a metáfora é, em essência, uma comparação implícita, isto é, destituída de partículas conectivas comparativas (como, tal qual, tal como) ou não estruturada numa frase cujo verbo seja parecer, semelhar, assemelhar-se, sugerir, dar a impressão de ou um equivalente desses.

**Personificação:** Há uma infinidade de metáforas constituídas por palavras que denotam ações, atitudes ou sentimentos próprios do homem, mas aplicadas a seres ou coisas inanimadas: o Sol nasce, o dia morre, o mar sussurra, mar furioso...

Deste modo:

A) “Eis o que tem sido a minha vida.” (5º§) = ausência de metáfora.

B) “conduzem para o alto, rumo ao céu.” (4º§) (amor e conhecimento conduzem para o alto...) = presença de personificação.

C) “a piedade sempre me trazia de volta a terra.” (4º§) = presença de personificação.

D) “o amor nos liberta da solidão - essa solidão terrível” (2º§) = presença de personificação

E) “como grandes vendavais, impeliram-me para aqui e acolá,” (1º§) = presença de comparação seguida de personificação.

Eliminada a opção A, ainda resta 4 opções em que há personificação (um tipo de metáfora). Seguindo o enunciado que requer metáforas que “que expressam sua busca.” eliminada apenas a opção “D”. Portanto, ainda restam como alternativas que atendem ao enunciado as opções B, C e E.

Fonte: GARCIA, Moacyr Otton et. al. Comunicação em prosa moderna. Aprenda a escrever aprendendo a pensar. 27 ed. Rio de Janeiro: FGV, 2010.

**Questão: 12****Recurso Procedente: Questão anulada.**

- A) “seu violino ou descansa na sua poltrona” ele toca o seu violino objeto direto
- B) “quando, de repente, lhe ocorre a solução.” Sujeito, o verbo concorda com o sujeito. A solução lhe ocorre. As soluções ocorrem.
- C) “se nos permitem repetir esse lugar-comum,” objeto indireto - O objeto indireto é sempre regido de preposição, expressa ou implícita. A preposição está implícita nos pronomes objetivos indiretos (átonos) me, se, te, lhe, nos, vos, lhes. Se nos permitem = se permitem a nós.
- D) “deve obter a solução por si, porque ele não pode,” objeto direto
- E) “seu pensamento criador, torná-los coerentes e inteligíveis.” Objeto direto Portanto, não há apenas uma alternativa diferente das demais, mas duas.

**Questão: 17****Recurso Procedente: Questão anulada.**

O enunciado da questão apresenta equivocadamente a versão “Microsoft Excel 2003” enquanto a correta para a questão é “Microsoft Excel 2007”. Diante dos argumentos julgo recurso procedente anulando a questão.

Fonte: <http://office.microsoft.com/pt-br/excel-help/classificar-dados-em-um-intervalo-ou-tabela-HP010073947.aspx>

**Questão: 18****Recurso Procedente. Questão anulada.**

O enunciado da questão apresenta equivocadamente a versão “Microsoft Excel 2003” enquanto a correta para a questão é “Microsoft Excel 2007”. Diante dos argumentos julgo recurso procedente **anulando** a questão.

Fonte: <http://office.microsoft.com/pt-br/excel-help/classificar-dados-em-um-intervalo-ou-tabela-HP010073947.aspx>

**Questão: 21****Recurso Procedente: Questão anulada.**

Sobre os aspectos históricos, geográficos e econômicos do Estado de Rondônia e correto afirmar: “Em sua gênese o território já foi conhecido como Guaporé”.

Desta forma somente a afirmativa I está correta, não havendo opção de resposta, a questão deverá ser anulada.

**Fontes:**

- [http://www.sedes.ro.gov.br/?page\\_id=592](http://www.sedes.ro.gov.br/?page_id=592)
- [http://regiao-norte.info/mos/view/Economia\\_da\\_Regi%C3%A3o\\_Norte\\_do\\_Brasil/](http://regiao-norte.info/mos/view/Economia_da_Regi%C3%A3o_Norte_do_Brasil/)

**Questão: 24****Recurso Improcedente: Ratifica-se a opção divulgada no gabarito preliminar.**

O rio Madeira, principal afluente do rio Amazonas, tem 1.700 km de extensão em território brasileiro e vazão média de 23.000 m<sup>3</sup> por segundo. É formado pelos rios Guaporé, Mamoré e Beni, originários dos planaltos

andinos, e apresenta dois trechos distintos em seu curso, denominados Alto e Baixo Madeira. Conclui-se que a opção “D” atende adequadamente ao questionamento abordado no enunciado da questão.

Fonte: <http://www.rondonia.ro.gov.br/conteudo.asp?id=180>

#### **Questão: 43**

**Recurso Improcedente: Ratifica-se a opção divulgada no gabarito preliminar.**

A PORTARIA Nº 2.914, DE 12 DE DEZEMBRO DE 2011, dispõe sobre os procedimentos de controle e de vigilância da qualidade da água para consumo humano e seu padrão de potabilidade. Para a questão em discussão fica caracterizado o preparo das soluções, de detergentes e sanificantes que respeitem as características de água potável e foi citada uma portaria para dar embasamento teórico à questão que trata sobre processo de desinfecção para reduzir a níveis considerados seguros os microrganismos presentes em equipamentos, ambientes e nos próprios alimentos. No caso da revogação da Portaria 518 do Ministério da Saúde para a PORTARIA Nº 2.914 não prejudicaria em hipótese alguma a alternativa final da questão para gerar anulação. Dessa forma, torno seu recurso improcedente.

Fonte:

- O processo de Ultravioleta é um tipo de desinfecção física muito usada na indústria de alimento na desinfecção de plástico, na embalagem de leite, em área de processamento e nos laboratórios.
- Águas e Águas. Jorge Antônio Barros de Macedo. 3ª Edição REVISADA e ATUALIZADA. Belo Horizonte, MG CRQ –MG .1043 páginas, 2007.

### **Cargo: Engenheiro Civil**

#### **Questão: 01**

**Recurso Improcedente: Ratifica-se a opção divulgada no gabarito preliminar.**

O pronome demonstrativo “aquilo” possui caráter coesivo, ou seja, atua como elemento de coesão textual, tendo em vista que faz referência , ou retoma, elementos textuais. A alternativa “E) aos sacrifícios vividos pelo autor diante das paixões da sua vida.” não pode ser considerada correta, pois, na introdução do texto ele declara de modo explícito o objeto (ou objetos) a que se refere no título do texto: “Três paixões, simples, mas irresistivelmente fortes, governaram-me a vida: o anseio de amor, a busca do conhecimento e a dolorosa piedade pelo sofrimento da humanidade.”

Fonte: Cegalla, Domingos Paschoal. Novíssima Gramática da Língua Portuguesa. Ed. Companhia Nacional.

#### **Questão: 04**

**Recurso Procedente: Questão anulada**

Metáfora: Pode-se definir a metáfora como a figura de significação (tropo) que consiste em dizer que uma coisa (A) é outra (B), em virtude de qualquer semelhança percebida pelo espírito entre um traço característico de A e o atributo predominante, atributo por excelência de B, feita a exclusão de outros, secundários por não convenientes à caracterização do termo próprio A. Os objetos, seres, coisas presentes na natureza impõem-se nos aos sentidos por certos traços distintos. Do ponto de vista puramente formal, a metáfora é, em essência, uma comparação implícita, isto é, destituída de partículas conectivas comparativas (como, tal qual, tal como) ou não estruturada numa frase cujo verbo seja parecer, semelhar, assemelhar-se, sugerir, dar a impressão de ou um equivalente desses.



Personificação: Há uma infinidade de metáforas constituídas por palavras que denotam ações, atitudes ou sentimentos próprios do homem, mas aplicadas a seres ou coisas inanimadas: o Sol nasce, o dia morre, o mar sussurra, mar furioso...

Deste modo:

A) “Eis o que tem sido a minha vida.” (5º§) = ausência de metáfora.

B) “conduzem para o alto, rumo ao céu.” (4º§) (amor e conhecimento conduzem para o alto...) = presença de personificação.

C) “a piedade sempre me trazia de volta a terra.” (4º§) = presença de personificação.

D) “o amor nos liberta da solidão - essa solidão terrível” (2º§) = presença de personificação

E) “como grandes vendavais, impeliram-me para aqui e acolá,” (1º§) = presença de comparação seguida de personificação.

Eliminada a opção A, ainda resta 4 opções em que há personificação (um tipo de metáfora). Seguindo o enunciado que requer metáforas que “que expressam sua busca.” eliminada apenas a opção “D”. Portanto, ainda restam como alternativas que atendem ao enunciado as opções B, C e E.

Fonte: GARCIA, Moacyr Otton et. al. Comunicação em prosa moderna. Aprenda a escrever aprendendo a pensar. 27 ed. Rio de Janeiro: FGV, 2010.

### Questão: 12

**Recurso Procedente: Questão anulada.**

A) “seu violino ou descansa na sua poltrona” ele toca o seu violino objeto direto

B) “quando, de repente, lhe ocorre a solução.” Sujeito, o verbo concorda com o sujeito. A solução lhe ocorre. As soluções ocorrem.

C) “se nos permitem repetir esse lugar-comum,” objeto indireto - O objeto indireto é sempre regido de preposição, expressa ou implícita. A preposição está implícita nos pronomes objetivos indiretos (átonos) me, se, te, lhe, nos, vos, lhes. Se nos permitem = se permitem a nós.

D) “deve obter a solução por si, porque ele não pode,” objeto direto

E) “seu pensamento criador, torná-los coerentes e inteligíveis.” Objeto direto Portanto, não há apenas uma alternativa diferente das demais, mas duas.

### Questão: 17

**Recurso Procedente: Questão anulada.**

O enunciado da questão apresenta equivocadamente a versão “Microsoft Excel 2003” enquanto a correta para a questão é “Microsoft Excel 2007”. Diante dos argumentos julgo recurso procedente anulando a questão.

Fonte: <http://office.microsoft.com/pt-br/excel-help/classificar-dados-em-um-intervalo-ou-tabela-HP010073947.aspx>

### Questão: 18

**Recurso Procedente. Questão anulada.**

O enunciado da questão apresenta equivocadamente a versão “Microsoft Excel 2003” enquanto a correta para a questão é “Microsoft Excel 2007”. Diante dos argumentos julgo recurso procedente **anulando** a questão.

Fonte: <http://office.microsoft.com/pt-br/excel-help/classificar-dados-em-um-intervalo-ou-tabela-HP010073947.aspx>

**Questão: 21**

**Recurso Procedente: Questão anulada.**

Sobre os aspectos históricos, geográficos e econômicos do Estado de Rondônia e correto afirmar: “Em sua gênese o território já foi conhecido como Guaporé”.

Desta forma somente a afirmativa I está correta, não havendo opção de resposta, a questão deverá ser anulada.

Fontes:

- [http://www.sedes.ro.gov.br/?page\\_id=592](http://www.sedes.ro.gov.br/?page_id=592)
- [http://regiao-norte.info/mos/view/Economia\\_da\\_Regi%C3%A3o\\_Norte\\_do\\_Brasil/](http://regiao-norte.info/mos/view/Economia_da_Regi%C3%A3o_Norte_do_Brasil/)

**Questão: 36**

**Recurso Improcedente: Ratifica-se a opção divulgada no gabarito preliminar.**

Segundo a definição dos limites de Atterberg, o Índice de plasticidade é definido como a diferença entre LL (limite de liquidez) e o LP (limite de plasticidade) e não o contrário como argumento o proponente deste recurso. Conforme pode ser observado no gráfico da figura a seguir, esse valor é um índice, ou seja, é percentual, e portanto é um valor positivo.

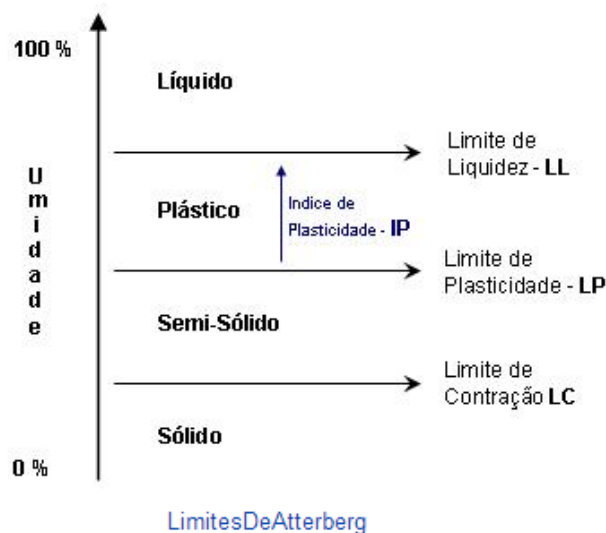

Em sendo assim, a resposta da alternativa B apresenta redação incorreta, tendo apenas a alternativa E como verdadeira, sendo, portanto mantido o gabarito conforme apresentado.

Fonte: PINTO, Carlos de Sousa. Curso Básico de Mecânica dos solos em 16 aulas – São Paulo: Oficina de Textos, 2002-02-15, páginas 10 e 13.

**Questão: 47**

**Recurso Improcedente: Ratifica-se a opção divulgada no gabarito preliminar.**

Embora possam (ou devam) ser feitas vistorias para verificar o escoramento após a concretagem, essa se dá apenas para confirmação de fatos, uma vez que as verificações e acompanhamento mais importantes são aqueles que devem ser feitos durante a concretagem, pois é exatamente nessa etapa que recomenda-se as correções de eventuais erros.

Em sendo assim a alternativa B não está plenamente correta, sendo a alternativa E a mantida como resposta correta.

**Fonte:** SALGADO, Júlio César Pereira. Técnicas e Práticas Construtivas para Edificação – 2ª edição revisada – São Paulo: Érica, 2009, página 147.

## Cargo: Engenheiro Eletricista

### Questão: 04

#### Recurso Procedente: Questão anulada

**Metáfora:** Pode-se definir a metáfora como a figura de significação (tropo) que consiste em dizer que uma coisa (A) é outra (B), em virtude de qualquer semelhança percebida pelo espírito entre um traço característico de A e o atributo predominante, atributo por excelência de B, feita a exclusão de outros, secundários por não convenientes à caracterização do termo próprio A. Os objetos, seres, coisas presentes na natureza impõem-se nos aos sentidos por certos traços distintos. Do ponto de vista puramente formal, a metáfora é, em essência, uma comparação implícita, isto é, destituída de partículas conectivas comparativas (como, tal qual, tal como) ou não estruturada numa frase cujo verbo seja parecer, semelhar, assemelhar-se, sugerir, dar a impressão de ou um equivalente desses.

**Personificação:** Há uma infinidade de metáforas constituídas por palavras que denotam ações, atitudes ou sentimentos próprios do homem, mas aplicadas a seres ou coisas inanimadas: o Sol nasce, o dia morre, o mar sussurra, mar furioso...

Deste modo:

- A) “Eis o que tem sido a minha vida.” (5º§) = ausência de metáfora.
- B) “conduzem para o alto, rumo ao céu.” (4º§) (amor e conhecimento conduzem para o alto...) = presença de personificação.
- C) “a piedade sempre me trazia de volta a terra.” (4º§) = presença de personificação.
- D) “o amor nos liberta da solidão - essa solidão terrível” (2º§) = presença de personificação
- E) “como grandes vendavais, impeliram-me para aqui e acolá,” (1º§) = presença de comparação seguida de personificação.

Eliminada a opção A, ainda resta 4 opções em que há personificação (um tipo de metáfora). Seguindo o enunciado que requer metáforas que “que expressam sua busca.” eliminada apenas a opção “D”. Portanto, ainda restam como alternativas que atendem ao enunciado as opções B, C e E.

**Fonte:** GARCIA, Moacyr Otton et. al. Comunicação em prosa moderna. Aprenda a escrever aprendendo a pensar. 27 ed. Rio de Janeiro: FGV, 2010.

### Questão: 12

#### Recurso Procedente: Questão anulada.

- A) “seu violino ou descansa na sua poltrona” ele toca o seu violino objeto direto
- B) “quando, de repente, lhe ocorre a solução.” Sujeito, o verbo concorda com o sujeito. A solução lhe ocorre. As soluções ocorrem.
- C) “se nos permitem repetir esse lugar-comum,” objeto indireto - O objeto indireto é sempre regido de preposição, expressa ou implícita. A preposição está implícita nos pronomes objetivos indiretos (átonos) me, se, te, lhe, nos, vos, lhes. Se nos permitem = se permitem a nós.
- D) “deve obter a solução por si, porque ele não pode,” objeto direto

E) “seu pensamento criador, torná-los coerentes e inteligíveis.” Objeto direto Portanto, não há apenas uma alternativa diferente das demais, mas duas.

**Questão: 17**

**Recurso Procedente: Questão anulada.**

O enunciado da questão apresenta equivocadamente a versão “Microsoft Excel 2003” enquanto a correta para a questão é “Microsoft Excel 2007”. Diante dos argumentos julgo recurso procedente anulando a questão.

Fonte: <http://office.microsoft.com/pt-br/excel-help/classificar-dados-em-um-intervalo-ou-tabela-HP010073947.aspx>

**Questão: 18**

**Recurso Procedente. Questão anulada.**

O enunciado da questão apresenta equivocadamente a versão “Microsoft Excel 2003” enquanto a correta para a questão é “Microsoft Excel 2007”. Diante dos argumentos julgo recurso procedente **anulando** a questão.

Fonte: <http://office.microsoft.com/pt-br/excel-help/classificar-dados-em-um-intervalo-ou-tabela-HP010073947.aspx>

**Questão: 21**

**Recurso Procedente: Questão anulada.**

Sobre os aspectos históricos, geográficos e econômicos do Estado de Rondônia e correto afirmar: “Em sua gênese o território já foi conhecido como Guaporé”.

Desta forma somente a afirmativa I está correta, não havendo opção de resposta, a questão deverá ser anulada.

Fontes:

- [http://www.sedes.ro.gov.br/?page\\_id=592](http://www.sedes.ro.gov.br/?page_id=592)
- [http://regiao-norte.info/mos/view/Economia\\_da\\_Regi%C3%A3o\\_Norte\\_do\\_Brasil/](http://regiao-norte.info/mos/view/Economia_da_Regi%C3%A3o_Norte_do_Brasil/)

**Questão: 29**

**Recurso Improcedente: Ratifica-se a opção divulgada no gabarito preliminar.**

Entende-se por energia renovável, como citado pelos autores abaixo, àquela que não gera impacto sobre o meio ambiente de forma expressiva ou que se tenha um nível de esgotamento em um prazo muito extenso. Para ser renovável, a própria natureza tem que renová-la! Como a energia fotovoltaica é baseada em dispositivos semicondutores, e estes, dependem de impactos importantes no meio ambiente, a mesma não é renovável. A energia geotérmica não baseia-se apenas em fluxo de calor do centro da terra. Se baseada em calor do centro da terra, onde se tem 5000 °C, pode-se produzir energia por gradiente térmico ou radiotérmico. O prazo para o seu esgotamento não pode ser previsto. Considerando que o planeta não é um sistema que perde calor apreciável, tem-se uma questão de equívoco de conceito. O documento apresentado está desatualizado e não representa o que se tem mais de moderno em pesquisas sobre o tema, como em periódicos internacionais como os do IEEE. Concluindo, a energia fotovoltaica não é renovável, pois a natureza não pode restabelecer a curto prazo os semicondutores na natureza, como o silício.

Fonte:

- REIS, L. B. Geração de energia elétrica. 2ª Edição. Editora Manole.

- Expósito et al. Sistemas de energia elétrica, editora LTC.

### **Questão: 37**

**Recurso Procedente: Questão anulada.**

De fato há uma arandela na parede do banheiro. Por esse motivo, existem duas alternativas como correta, diante do exposto a questão será anulada.

Fonte: COTRIM, A. Instalações elétricas. Pearson, 4ª Edição.

### **Questão: 47**

**Recurso Improcedente: Ratifica-se a opção divulgada no gabarito preliminar.**

A rede ethernet é utilizada em equipamentos de um nível mais alto, ou seja, para o acompanhamento da produção entre CLP's e computadores, ou entre computadores. A questão trata-se de instrumentos especificamente, ou seja, atuadores, sensores e transmissores, os quais utilizam redes de baixo nível como Foundation Fieldbus, Hart, profibus, etc.

Fonte: Redes Industriais para Automação Industrial: AS-I, PROFIBUS e PROFINET, editora Érica.

## **Cargo: Engenheiro Sanitarista**

### **Questão: 04**

**Recurso Procedente: Questão anulada**

Metáfora: Pode-se definir a metáfora como a figura de significação (tropo) que consiste em dizer que uma coisa (A) é outra (B), em virtude de qualquer semelhança percebida pelo espírito entre um traço característico de A e o atributo predominante, atributo por excelência de B, feita a exclusão de outros, secundários por não convenientes à caracterização do termo próprio A. Os objetos, seres, coisas presentes na natureza impõem-se nos aos sentidos por certos traços distintos. Do ponto de vista puramente formal, a metáfora é, em essência, uma comparação implícita, isto é, destituída de partículas conectivas comparativas (como, tal qual, tal como) ou não estruturada numa frase cujo verbo seja parecer, semelhar, assemelhar-se, sugerir, dar a impressão de ou um equivalente desses.

Personificação: Há uma infinidade de metáforas constituídas por palavras que denotam ações, atitudes ou sentimentos próprios do homem, mas aplicadas a seres ou coisas inanimadas: o Sol nasce, o dia morre, o mar sussurra, mar furioso...

Deste modo:

A) "Eis o que tem sido a minha vida." (5º§) = ausência de metáfora.

B) "conduzem para o alto, rumo ao céu." (4º§) (amor e conhecimento conduzem para o alto...) = presença de personificação.

C) "a piedade sempre me trazia de volta a terra." (4º§) = presença de personificação.

D) "o amor nos liberta da solidão - essa solidão terrível" (2º§) = presença de personificação

E) "como grandes vendavais, impeliram-me para aqui e acolá," (1º§) = presença de comparação seguida de personificação.

Eliminada a opção A, ainda resta 4 opções em que há personificação (um tipo de metáfora). Seguindo o enunciado que requer metáforas que "que expressam sua busca." eliminada apenas a opção "D". Portanto, ainda restam como alternativas que atendem ao enunciado as opções B, C e E.

Fonte: GARCIA, Moacyr Otton et. al. Comunicação em prosa moderna. Aprenda a escrever aprendendo a pensar. 27 ed. Rio de Janeiro: FGV, 2010.

**Questão: 12**

**Recurso Procedente: Questão anulada.**

- A) “seu violino ou descansa na sua poltrona” ele toca o seu violino objeto direto
- B) “quando, de repente, lhe ocorre a solução.” Sujeito, o verbo concorda com o sujeito. A solução lhe ocorre. As soluções ocorrem.
- C) “se nos permitem repetir esse lugar-comum,” objeto indireto - O objeto indireto é sempre regido de preposição, expressa ou implícita. A preposição está implícita nos pronomes objetivos indiretos (átonos) me, se, te, lhe, nos, vos, lhes. Se nos permitem = se permitem a nós.
- D) “deve obter a solução por si, porque ele não pode,” objeto direto
- E) “seu pensamento criador, torná-los coerentes e inteligíveis.” Objeto direto Portanto, não há apenas uma alternativa diferente das demais, mas duas.

**Questão: 15**

**Recurso Improcedente: Ratifica-se a opção divulgada no gabarito preliminar.**

A alternativa “E) público alvo do texto em questão.” não pode ser considerada correta, pois, ao incluir-se (usando o pronome em 1ª pessoa : nosso) Einstein não fala do público-alvo, ele sendo o autor do texto não pode ser considerado o público-alvo do mesmo. “O cientista, lendo o livro da natureza, se nos permitem repetir esse lugar-comum, deve obter a solução por si, porque ele não pode, como fazem os leitores impacientes de outras histórias, ir logo ao final do livro. Em nosso caso, o leitor é também o investigador, procurando explicar, pelo menos em parte, as relações entre os acontecimentos em sua forma mais completa. Para obter uma solução, mesmo parcial, o cientista tem que coletar os fatos desordenados disponíveis e, por meio do seu pensamento criador, torná-los coerentes e inteligíveis.”

Einstein, Albert & I. Infeld: The Evolution of Physics. Nova York: Simon and Schuster, 1952. (com adaptações)

Fonte: O próprio texto.

Cegalla, Domingos Paschoal. Novíssima Gramática da Língua Portuguesa. Ed. Companhia Nacional.

**Questão: 17**

**Recurso Procedente: Questão anulada.**

O enunciado da questão apresenta equivocadamente a versão “Microsoft Excel 2003” enquanto a correta para a questão é “Microsoft Excel 2007”. Diante dos argumentos julgo recurso procedente anulando a questão.

Fonte: <http://office.microsoft.com/pt-br/excel-help/classificar-dados-em-um-intervalo-ou-tabela-HP010073947.aspx>

**Questão: 18**

**Recurso Procedente. Questão anulada.**

O enunciado da questão apresenta equivocadamente a versão “Microsoft Excel 2003” enquanto a correta para a questão é “Microsoft Excel 2007”. Diante dos argumentos julgo recurso procedente **anulando** a questão.

Fonte: <http://office.microsoft.com/pt-br/excel-help/classificar-dados-em-um-intervalo-ou-tabela-HP010073947.aspx>

**Questão: 21****Recurso Procedente: Questão anulada.**

Sobre os aspectos históricos, geográficos e econômicos do Estado de Rondônia é correto afirmar: “Em sua gênese o território já foi conhecido como Guaporé”.

Desta forma somente a afirmativa I está correta, não havendo opção de resposta, a questão deverá ser anulada.

**Fontes:**

- [http://www.sedes.ro.gov.br/?page\\_id=592](http://www.sedes.ro.gov.br/?page_id=592)
- [http://regiao-norte.info/mos/view/Economia\\_da\\_Regi%C3%A3o\\_Norte\\_do\\_Brasil/](http://regiao-norte.info/mos/view/Economia_da_Regi%C3%A3o_Norte_do_Brasil/)

**Cargo: Farmacêutico****Questão: 04****Recurso Procedente: Questão anulada**

**Metáfora:** Pode-se definir a metáfora como a figura de significação (tropo) que consiste em dizer que uma coisa (A) é outra (B), em virtude de qualquer semelhança percebida pelo espírito entre um traço característico de A e o atributo predominante, atributo por excelência de B, feita a exclusão de outros, secundários por não convenientes à caracterização do termo próprio A. Os objetos, seres, coisas presentes na natureza impõem-se nos aos sentidos por certos traços distintos. Do ponto de vista puramente formal, a metáfora é, em essência, uma comparação implícita, isto é, destituída de partículas conectivas comparativas (como, tal qual, tal como) ou não estruturada numa frase cujo verbo seja parecer, semelhar, assemelhar-se, sugerir, dar a impressão de ou um equivalente desses.

**Personificação:** Há uma infinidade de metáforas constituídas por palavras que denotam ações, atitudes ou sentimentos próprios do homem, mas aplicadas a seres ou coisas inanimadas: o Sol nasce, o dia morre, o mar sussurra, mar furioso...

Deste modo:

- A) “Eis o que tem sido a minha vida.” (5º§) = ausência de metáfora.
- B) “conduzem para o alto, rumo ao céu.” (4º§) (amor e conhecimento conduzem para o alto...) = presença de personificação.
- C) “a piedade sempre me trazia de volta a terra.” (4º§) = presença de personificação.
- D) “o amor nos liberta da solidão - essa solidão terrível” (2º§) = presença de personificação
- E) “como grandes vendavais, impeliram-me para aqui e acolá,” (1º§) = presença de comparação seguida de personificação.

Eliminada a opção A, ainda resta 4 opções em que há personificação (um tipo de metáfora). Seguindo o enunciado que requer metáforas que “que expressam sua busca.” eliminada apenas a opção “D”. Portanto, ainda restam como alternativas que atendem ao enunciado as opções B, C e E.

Fonte: GARCIA, Moacyr Otton et. al. Comunicação em prosa moderna. Aprenda a escrever aprendendo a pensar. 27 ed. Rio de Janeiro: FGV, 2010.

#### **Questão: 12**

**Recurso Procedente: Questão anulada.**

A) “seu violino ou descansa na sua poltrona” ele toca o seu violino objeto direto

B) “quando, de repente, lhe ocorre a solução.” Sujeito, o verbo concorda com o sujeito. A solução lhe ocorre. As soluções ocorrem.

C) “se nos permitem repetir esse lugar-comum,” objeto indireto - O objeto indireto é sempre regido de preposição, expressa ou implícita. A preposição está implícita nos pronomes objetivos indiretos (átonos) me, se, te, lhe, nos, vos, lhes. Se nos permitem = se permitem a nós.

D) “deve obter a solução por si, porque ele não pode,” objeto direto

E) “seu pensamento criador, torná-los coerentes e inteligíveis.” Objeto direto Portanto, não há apenas uma alternativa diferente das demais, mas duas.

#### **Questão: 17**

**Recurso Procedente: Questão anulada.**

O enunciado da questão apresenta equivocadamente a versão “Microsoft Excel 2003” enquanto a correta para a questão é “Microsoft Excel 2007”. Diante dos argumentos julgo recurso procedente anulando a questão.

Fonte: <http://office.microsoft.com/pt-br/excel-help/classificar-dados-em-um-intervalo-ou-tabela-HP010073947.aspx>

#### **Questão: 18**

**Recurso Procedente. Questão anulada.**

O enunciado da questão apresenta equivocadamente a versão “Microsoft Excel 2003” enquanto a correta para a questão é “Microsoft Excel 2007”. Diante dos argumentos julgo recurso procedente **anulando** a questão.

Fonte: <http://office.microsoft.com/pt-br/excel-help/classificar-dados-em-um-intervalo-ou-tabela-HP010073947.aspx>

#### **Questão: 21**

**Recurso Procedente: Questão anulada.**

Sobre os aspectos históricos, geográficos e econômicos do Estado de Rondônia e correto afirmar: “Em sua gênese o território já foi conhecido como Guaporé”.

Desta forma somente a afirmativa I está correta, não havendo opção de resposta, a questão deverá ser anulada.

Fontes:

- [http://www.sedes.ro.gov.br/?page\\_id=592](http://www.sedes.ro.gov.br/?page_id=592)
- [http://regiao-norte.info/mos/view/Economia\\_da\\_Regi%C3%A3o\\_Norte\\_do\\_Brasil/](http://regiao-norte.info/mos/view/Economia_da_Regi%C3%A3o_Norte_do_Brasil/)



### Questão: 31

**Recurso Improcedente: Ratifica-se a opção divulgada no gabarito preliminar.**

O fato de existirem duas alternativas idênticas, não interfere na correta resolução da questão, já que nenhuma das duas é a alternativa indicada como correta pelo gabarito. Apesar do erro material, a questão, continua com uma alternativa correta e quatro incorretas.

## Cargo: Fiscal de ITBI

### Questão: 04

**Recurso Procedente: Questão anulada.**

Nessa questão, na alternativa C, a palavra “carinho” não está no diminutivo, porém a palavra “maleta” é o diminutivo de “mala”. Não existe, nessa questão, outra alternativa que tenha outras palavras que não estão no diminutivo.

Fonte: Dicionário Houaiss da Língua Portuguesa. Editora Objetiva.

### Questão: 35

**Recurso Improcedente: Ratifica-se a opção divulgada no gabarito preliminar.**

O enunciado da questão esclarece que o crédito tributário nasce da obrigação. O lançamento é o ato de constituição deste, e, conforme disposto no Código Tributário Nacional:

Art. 142 **Compete privativamente à autoridade administrativa constituir o crédito tributário pelo lançamento**, assim entendido o procedimento administrativo tendente a verificar a ocorrência do fato gerador da obrigação correspondente, determinar a matéria tributável, calcular o montante do tributo devido, identificar o sujeito passivo e, sendo o caso, propor a aplicação da penalidade cabível.

Parágrafo Único. A atividade administrativa de lançamento é vinculada e obrigatória, sob pena de responsabilidade funcional.

De acordo com Machado (2007, p. 199),

**A constituição do crédito tributário é de competência privativa da autoridade administrativa. Só esta pode fazer o lançamento. Ainda que ela apenas homologue o que o sujeito passivo fez, como acontece nos casos do artigo 150 do CTN, que cuida do lançamento dito por homologação.** Sem esta homologação não existirá, juridicamente, o lançamento, e não estará por isto mesmo constituído o crédito tributário. Ainda quando de fato seja o lançamento feito pelo sujeito passivo, o Código Tributário Nacional, por ficção legal, considera que a sua feitura é privativa da autoridade administrativa, e por isto, no plano jurídico, sua existência fica sempre dependente, quando feito pelo sujeito passivo, de homologação da autoridade competente.

Nesse sentido, verifica-se que, conforme disposto na legislação, **“Art. 142 Compete privativamente à autoridade administrativa constituir o crédito tributário pelo lançamento”** [...], e na doutrina, o lançamento é ATIVIDADE PRIVATIVA DA AUTORIDADE ADMINISTRATIVA, e, nesse sentido, pode-se considerar o lançamento por homologação como um caso de “exceção”.

Ademais, cabe ressaltar que, a questão em momento algum referiu-se ou solicitou a análise de condições ou exceções, e sim o apontamento da alternativa correta, a qual, conforme disposto no Código Tributário Nacional, corresponde à alternativa apontada.

Fontes:

- BRASIL. Lei nº. 5.172, de 25 de outubro de 1966. Dispõe sobre o Sistema Tributário Nacional e institui normas gerais de direito tributário aplicáveis à União, Estados e Municípios. Disponível em: <[http://www.planalto.gov.br/ccivil\\_03/leis/l5172.htm](http://www.planalto.gov.br/ccivil_03/leis/l5172.htm)>. Acesso em 22 de dezembro de 2013.
- MACHADO, Hugo de Brito. **Curso de direito tributário**. São Paulo: Malheiros, 2007.

#### Questão: 40

##### Recurso Procedente: Gabarito alterado para opção B.

A questão solicita o apontamento da classificação da despesa orçamentária correta de acordo com a descrição: “Reflete a estrutura de alocação dos créditos orçamentários e está estruturada em dois níveis hierárquicos: órgão orçamentário e unidade orçamentária”.

Conforme o Manual de Contabilidade aplicado ao Setor Público, parte I (p. 47),

A classificação institucional reflete a estrutura de alocação dos créditos orçamentários e está estruturada em dois níveis hierárquicos: órgão orçamentário e unidade orçamentária. Constitui unidade orçamentária o agrupamento de serviços subordinados ao mesmo órgão ou repartição a que serão consignadas dotações próprias (art. 14 da Lei nº 4.320/1964). Os órgãos orçamentários, por sua vez, correspondem a agrupamentos de unidades orçamentárias. As dotações são consignadas às unidades orçamentárias, responsáveis pela realização das ações.

Dessa forma, a classificação correta corresponde à institucional, e não à programática, conforme apresentado no gabarito preliminar, devendo o gabarito ser alterado para a letra **B – Institucional**.

Fonte: BRASIL. Ministério da Fazenda. Secretaria do Tesouro Nacional. **Manual de contabilidade aplicada ao setor público**. parte I – procedimentos contábeis orçamentários. 5 ed. Brasília: STN/Coordenação-Geral de Contabilidade, 2012. Disponível em: [https://www.tesouro.fazenda.gov.br/images/arquivos/artigos/Parte\\_V\\_-\\_DCASP.pdf](https://www.tesouro.fazenda.gov.br/images/arquivos/artigos/Parte_V_-_DCASP.pdf). Acesso em 22 de dezembro de 2013.

## Cargo: Fiscal de Meio Ambiente

#### Questão: 04

##### Recurso Procedente: Questão anulada.

Nessa questão, na alternativa C, a palavra “carinho” não está no diminutivo, porém a palavra “maleta” é o diminutivo de “mala”. Não existe, nessa questão, outra alternativa que tenha outras palavras que não estão no diminutivo.

Fonte: Dicionário Houaiss da Língua Portuguesa. Editora Objetiva.

#### Questão: 48

##### Recurso Prejudicado: Ratifica-se a opção divulgada no gabarito preliminar.

Recurso prejudicado por ausência de pedido.

## Cargo: Fiscal de Obras e Posturas

### Questão: 22

#### Recurso Procedente: Gabarito alterado para opção B.

De acordo com Ivan Alves: A formação administrativa de Rondônia é recente. Tudo começa com o desmembramento dos municípios de Porto Velho e Guajará-Mirim dos Estados do Amazonas e Mato Grosso, em 1943, que reunidos passam a constituir o Território Federal do Guaporé. Em 1956 o Guaporé passa a se chamar Rondônia em homenagem ao grande sertanista Marechal Rondon. Em 1981, o Território Federal de Rondônia é transformado em Estado, e seu primeiro governador foi Jorge Teixeira de Oliveira.

Desta forma alterasse o gabarito para V, F, V opção “B”, visto que a segunda afirmativa é falsa.

Fonte: <http://www.rondonia.ro.gov.br/noticias.asp?id=5254&tipo=Flash%20em%20Destaque>

ALVES, Ivan. História dos estados brasileiros. Rio de Janeiro: Editora Revan, 2000. p 192.

### Questão: 42

#### Recurso Procedente: Gabarito alterado para opção D

Acidente de trabalho é aquele que pelo exercício do trabalho, a serviço da empresa, provoca lesão corporal, perturbação funcional ou doença que cause a morte, ou a perda ou redução permanente ou temporária da capacidade para o trabalho. Logo, a resposta correta é a alternativa D (acidente de trabalho).

Fonte: Com fundamento no trabalho científico da página

[http://www.unifei.edu.br/files/arquivos/APOSTILA\\_Nocoas\\_de\\_Higiene\\_Ocupacional\\_e\\_Seguranca\\_do\\_Trabalho.pdf](http://www.unifei.edu.br/files/arquivos/APOSTILA_Nocoas_de_Higiene_Ocupacional_e_Seguranca_do_Trabalho.pdf).

## Cargo: Fiscal de Vigilância Sanitária

### Questão: 17

#### Recurso Improcedente: Ratifica-se a opção divulgada no gabarito preliminar.

O edital do concurso apresenta como conteúdo de informática além das especificações das ferramentas da suíte Microsoft Office 2007 um item denominado “Microsoft Office – Word e Excel” que permite a utilização de questões referentes a outras versões do aplicativo.

### Questão: 22

#### Recurso Procedente: Gabarito alterado para opção B.

De acordo com Ivan Alves: A formação administrativa de Rondônia é recente. Tudo começa com o desmembramento dos municípios de Porto Velho e Guajará-Mirim dos Estados do Amazonas e Mato Grosso, em 1943, que reunidos passam a constituir o Território Federal do Guaporé. Em 1956 o Guaporé passa a se chamar Rondônia em homenagem ao grande sertanista Marechal Rondon. Em 1981, o Território Federal de Rondônia é transformado em Estado, e seu primeiro governador foi Jorge Teixeira de Oliveira.

Desta forma alterasse o gabarito para V, F, V opção “B”, visto que a segunda afirmativa é falsa.

Fonte: <http://www.rondonia.ro.gov.br/noticias.asp?id=5254&tipo=Flash%20em%20Destaque>

ALVES, Ivan. História dos estados brasileiros. Rio de Janeiro: Editora Revan, 2000. p 192.

### Questão: 17

**Recurso Improcedente: Ratifica-se a opção divulgada no gabarito preliminar.**

O edital do concurso apresenta como conteúdo de informática além das especificações das ferramentas da suíte Microsoft Office 2007 um item denominado “Microsoft Office – Word e Excel” que permite a utilização de questões referentes a outras versões do aplicativo.

### Questão: 22

**Recurso Procedente: Gabarito alterado para opção B.**

De acordo com Ivan Alves: A formação administrativa de Rondônia é recente. Tudo começa com o desmembramento dos municípios de Porto Velho e Guajará-Mirim dos Estados do Amazonas e Mato Grosso, em 1943, que reunidos passam a constituir o Território Federal do Guaporé. Em 1956 o Guaporé passa a se chamar Rondônia em homenagem ao grande sertanista Marechal Rondon. Em 1981, o Território Federal de Rondônia é transformado em Estado, e seu primeiro governador foi Jorge Teixeira de Oliveira.

Desta forma alterasse o gabarito para V, F, V opção “B”, visto que a segunda afirmativa é falsa.

Fonte: <http://www.rondonia.ro.gov.br/noticias.asp?id=5254&tipo=Flash%20em%20Destaque>

ALVES, Ivan. História dos estados brasileiros. Rio de Janeiro: Editora Revan, 2000. p 192.

### Questão: 39

**Recurso Improcedente: Ratifica-se a opção divulgada no gabarito preliminar.**

A fixação de tabela progressiva do imposto de renda, ou seja, quanto maior o rendimento maior o imposto, se aplica aos rendimentos laborativos. Já no caso de aplicações de longo prazo e em fundos de renda fixa, aplicam-se as alíquotas regressivas, ou seja, quanto maior o prazo da aplicação menor a incidência do imposto. Isto está previsto na legislação tributária. Portanto, ratifica-se a alternativa indicada no gabarito oficial.

Fonte: Direito Tributário para os cursos de Administração e Ciências Contábeis, Editora Atlas, Láudio Camargo Fabretti e Dilene Ramos Fabretti.

### Questão: 43

**Recurso Improcedente: Ratifica-se a opção divulgada no gabarito preliminar.**

No caso apresentado trata-se de contribuinte pessoa jurídica que omitiu receita. Neste caso, a autoridade administrativa pode arbitrar o lucro e lançar imposto. Isto caracteriza o lançamento por arbitramento. A previsão legal está contida nos arts. 148 e 149 do CTN. Não é uma regra geral para lançamento do imposto, mas uma forma de permitir ao Fisco arrecadar o imposto corretamente

Fonte: Direito Tributário para os cursos de Administração e Ciências Contábeis, Editora Atlas, Láudio Camargo Fabretti e Dilene Ramos Fabretti; Código Tributário Nacional.

### Questão: 04

#### Recurso Procedente: Questão anulada

Metáfora: Pode-se definir a metáfora como a figura de significação (tropo) que consiste em dizer que uma coisa (A) é outra (B), em virtude de qualquer semelhança percebida pelo espírito entre um traço característico de A e o atributo predominante, atributo por excelência de B, feita a exclusão de outros, secundários por não convenientes à caracterização do termo próprio A. Os objetos, seres, coisas presentes na natureza impõem-se nos aos sentidos por certos traços distintos. Do ponto de vista puramente formal, a metáfora é, em essência, uma comparação implícita, isto é, destituída de partículas conectivas comparativas (como, tal qual, tal como) ou não estruturada numa frase cujo verbo seja parecer, semelhar, assemelhar-se, sugerir, dar a impressão de ou um equivalente desses.

Personificação: Há uma infinidade de metáforas constituídas por palavras que denotam ações, atitudes ou sentimentos próprios do homem, mas aplicadas a seres ou coisas inanimadas: o Sol nasce, o dia morre, o mar sussurra, mar furioso...

Deste modo:

- A) “Eis o que tem sido a minha vida.” (5º§) = ausência de metáfora.
- B) “conduzem para o alto, rumo ao céu.” (4º§) (amor e conhecimento conduzem para o alto...) = presença de personificação.
- C) “a piedade sempre me trazia de volta a terra.” (4º§) = presença de personificação.
- D) “o amor nos liberta da solidão - essa solidão terrível” (2º§) = presença de personificação
- E) “como grandes vendavais, impeliram-me para aqui e acolá,” (1º§) = presença de comparação seguida de personificação.

Eliminada a opção A, ainda resta 4 opções em que há personificação (um tipo de metáfora). Seguindo o enunciado que requer metáforas que “que expressam sua busca.” eliminada apenas a opção “D”. Portanto, ainda restam como alternativas que atendem ao enunciado as opções B, C e E.

Fonte: GARCIA, Moacyr Otton et. al. Comunicação em prosa moderna. Aprenda a escrever aprendendo a pensar. 27 ed. Rio de Janeiro: FGV, 2010.

### Questão: 12

#### Recurso Procedente: Questão anulada.

- A) “seu violino ou descansa na sua poltrona” ele toca o seu violino objeto direto
- B) “quando, de repente, lhe ocorre a solução.” Sujeito, o verbo concorda com o sujeito. A solução lhe ocorre. As soluções ocorrem.
- C) “se nos permitem repetir esse lugar-comum,” objeto indireto - O objeto indireto é sempre regido de preposição, expressa ou implícita. A preposição está implícita nos pronomes objetivos indiretos (átonos) me, se, te, lhe, nos, vos, lhes. Se nos permitem = se permitem a nós.
- D) “deve obter a solução por si, porque ele não pode,” objeto direto
- E) “seu pensamento criador, torná-los coerentes e inteligíveis.” Objeto direto Portanto, não há apenas uma alternativa diferente das demais, mas duas.

**Questão: 17****Recurso Procedente: Questão anulada.**

O enunciado da questão apresenta equivocadamente a versão “Microsoft Excel 2003” enquanto a correta para a questão é “Microsoft Excel 2007”. Diante dos argumentos julgo recurso procedente anulando a questão.

Fonte: <http://office.microsoft.com/pt-br/excel-help/classificar-dados-em-um-intervalo-ou-tabela-HP010073947.aspx>

**Questão: 18****Recurso Procedente. Questão anulada.**

O enunciado da questão apresenta equivocadamente a versão “Microsoft Excel 2003” enquanto a correta para a questão é “Microsoft Excel 2007”. Diante dos argumentos julgo recurso procedente **anulando** a questão.

Fonte: <http://office.microsoft.com/pt-br/excel-help/classificar-dados-em-um-intervalo-ou-tabela-HP010073947.aspx>

**Questão: 21****Recurso Procedente: Questão anulada.**

Sobre os aspectos históricos, geográficos e econômicos do Estado de Rondônia e correto afirmar: “Em sua gênese o território já foi conhecido como Guaporé”.

Desta forma somente a afirmativa I está correta, não havendo opção de resposta, a questão deverá ser anulada.

**Fontes:**

- [http://www.sedes.ro.gov.br/?page\\_id=592](http://www.sedes.ro.gov.br/?page_id=592)
- [http://regiao-norte.info/mos/view/Economia\\_da\\_Regi%C3%A3o\\_Norte\\_do\\_Brasil/](http://regiao-norte.info/mos/view/Economia_da_Regi%C3%A3o_Norte_do_Brasil/)

**Questão: 24****Recurso Improcedente: Ratifica-se a opção divulgada no gabarito preliminar.**

O rio Madeira, principal afluente do rio Amazonas, tem 1.700 km de extensão em território brasileiro e vazão média de 23.000 m<sup>3</sup> por segundo. É formado pelos rios Guaporé, Mamoré e Beni, originários dos planaltos andinos, e apresenta dois trechos distintos em seu curso, denominados Alto e Baixo Madeira. Conclui-se que a opção “D” atende adequadamente ao questionamento abordado no enunciado da questão.

Fonte: <http://www.rondonia.ro.gov.br/conteudo.asp?id=180>

**Questão: 25****Recurso Improcedente: Ratifica-se a opção divulgada no gabarito preliminar.**

Sobre os aspectos demográficos do estado de Rondônia e correto afirmar: “Conforme contagem populacional realizada em 2010 pelo Instituto Brasileiro de Geografia e Estatística (IBGE), a densidade demográfica de Rondônia é de aproximadamente 6,5 hab/km<sup>2</sup>. A construção da rodovia de interligação (Brasília/Acre) BR-364, pelo Presidente Juscelino Kubitschek, contribui para um grande fluxo migratório para o estado”. Conclui-se que a opção “D” (F, V, V) atende adequadamente ao questionamento abordado no enunciado da questão.

Fonte: <http://www.brasilecola.com/brasil/aspectos-populacao-rondonia.htm>

### Questão: 29

**Recurso Improcedente: Ratifica-se a opção divulgada no gabarito preliminar.**

Segundo Felice, et., al (2006) a utilização do laser de baixa potência como recurso terapêutico pode acelerar a cicatrização de feridas, e minimizar os prejuízos secundários a sua presença. As feridas causam significativo impacto social e econômico devido à natureza recorrente e ao longo tempo decorrido entre sua abertura e cicatrização. Para Bagnato (2005) “o princípio básico de funcionamento do laser está baseado nas leis fundamentais da interação da radiação luminosa com a matéria”. Assim, o fator que determina em que tipo de matéria e com qual objetivo o laser é utilizado, é a sua potência. A dose escolhida geralmente é de 4 joules / cm<sup>2</sup>, pois de acordo com esquema orientativo descrito por Colls (1984) *apud* Tavares e Mazzer (2002), a dose de 3 a 6 J/cm<sup>2</sup> possui efeito cicatrizante.

Diversos autores, inclusive Vale (2008) em sua dissertação de mestrado pela UnB também faz referência ao esquema proposto por Colls para a dosimetria:

“Na laserterapia, a unidade posológica é a densidade energética, ou seja, a quantidade de energia por área”. No esquema orientativo descrito por Colls (1984) para critérios de dose em relação ao efeito desejado - Esquema orientativo dose/efeito (VEÇOSO, 1993).

Efeito	Dose
Analgésico	2 a 4 J/cm <sup>2</sup>
Antiinflamatório	1 a 3 J/cm <sup>2</sup>
<b>Cicatrizante</b>	<b>3 a 6 J/cm<sup>2</sup></b>
Circulatório	1 a 3 J/cm <sup>2</sup>

Esse esquema orientativo proposto por Colls (1984) é aceito pela comunidade científica até os dias de hoje. Sendo assim, a questão proposta solicita que a opção terapêutica para seja para auxiliar na cicatrização e reparo tecidual e entre as alternativas propostas, a única que apresenta a dose correta para o efeito cicatrizante (3 a 6 J/cm<sup>2</sup>) é a letra B.

Diante do exposto, este recurso é considerado improcedente.

#### Fontes:

- [http://www.unigran.br/interbio/vol3\\_num2/arquivos/artigo6.pdf](http://www.unigran.br/interbio/vol3_num2/arquivos/artigo6.pdf)
- [http://repositorio.unb.br/bitstream/10482/3668/1/2008\\_AndreLuizMaiaVale.pdf](http://repositorio.unb.br/bitstream/10482/3668/1/2008_AndreLuizMaiaVale.pdf)
- [https://www.google.com.br/search?q=efeitos+do+laser+de+baixa+potencia+904&rlz=1C1CHII\\_pt-brBR562BR562&oq=efeitos+do+laser+de+baixa+potencia+904&aqs=chrome..69i57.18596j0j8&sourceid=chrome&espv=210&es\\_sm=122&ie=UTF-8#es\\_sm=122&espv=210&q=esquema+orientativo+de+Colls+1984+laserterapia](https://www.google.com.br/search?q=efeitos+do+laser+de+baixa+potencia+904&rlz=1C1CHII_pt-brBR562BR562&oq=efeitos+do+laser+de+baixa+potencia+904&aqs=chrome..69i57.18596j0j8&sourceid=chrome&espv=210&es_sm=122&ie=UTF-8#es_sm=122&espv=210&q=esquema+orientativo+de+Colls+1984+laserterapia)

### Questão: 30

**Recurso Improcedente: Ratifica-se a opção divulgada no gabarito preliminar.**

Todos os músculos citados são importantes em um treinamento muscular de força para os idosos, mas apenas o fortalecimento do tríceps braquial esta relacionado à melhora da performance ao levantar-se de uma cadeira que possui braço, ou utilizando um apoio para levantar-se. Os demais músculos têm funções específicas relacionadas à marcha (quadríceps e tibial anterior) e a estabilidade e força dos membros superiores (deltoide e bíceps braquial), e certamente devem ser valorizados em qualquer treinamento funcional para idosos, sobretudo os da marcha conforme indicado na argumentação apresentada pelo candidato.

Porém, diante das alternativas apresentadas na questão, o músculo tríceps braquial é a mais indicada para a ação determinada.

Fonte: Guccione, Fisioterapia Geriátrica, 2 ed.

### **Questão: 33**

#### **Recurso Improcedente: Ratifica-se a opção divulgada no gabarito preliminar.**

Esta questão pretende avaliar o conhecimento a cerca de conceitos e por meio da citação correta de cada um deles a diferença se torna evidente, o que não justifica a argumentação utilizada neste recurso. Pede-se ainda que tais conceitos sejam relacionados corretamente a biomecânica do movimento e sendo assim, ao corrigir cada alternativa incorreta lê-se:

- b) CINEMÁTICA E NÃO... Cinética relaciona-se com a descrição do movimento.
- c) CINÉTICA... E NÃO Cinemática é o estudo das forças que produzem ou afetam o movimento.
- d) SÓ A CINÉTICA... Tanto a cinemática quanto a cinética estudam as forças que se relacionam com o movimento.
- e) As leis de movimento desenvolvidas por Newton formam a base para o estudo da CINÉTICA E NÃO... cinemática.

Diante do exposto, este recurso é considerado improcedente.

Fonte: James. A. Gould III. A Fisioterapia na Ortopedia e na Medicina do Esporte., 2 ed. São Paulo: Manole. Pag. 78. 2006.

### **Questão: 37**

#### **Recurso Procedente: Gabarito alterado para opção C.**

Houve erro na divulgação do gabarito, qual a alternativa correta é a letra C.

A questão pretende avaliar os conhecimentos sobre o padrão de resposta motora reflexa, e um dos padrões reflexos é a decorticação, onde o paciente de forma patológica assume uma postura que determina comprometimento na função neurológica.

#### **O Padrão de resposta motora reflexa:**

- Os movimentos corporais podem ser classificados em propositais, involuntários ou reflexos.

Pacientes comatosos não têm movimentos propositais. Convulsões, mioclonias ou tremores são exemplos de movimentos involuntários que podem ocorrer no coma e sugerem etiologia tóxico-metabólica, embora convulsões também possam ocorrer em lesões estruturais.

- As respostas motoras reflexas são avaliadas através de estímulos dolorosos aplicados na face, tronco e membros do paciente. Três respostas motoras são particularmente importantes:

\_ **decorticação:** caracteriza-se por adução com flexão dos membros superiores e adução com extensão dos membros inferiores. Ocorre em lesões acima do núcleo rubro do \mesencéfalo, geralmente tálamo e hemisférios cerebrais.

\_ **descerebração:** caracteriza-se por extensão, adução e pronação dos membros superiores e extensão dos membros inferiores. Ocorre em lesões do tronco cerebral, abaixo do núcleo rubro do mesencéfalo e acima dos núcleos vestibulares do bulbo.

\_ **flacidez sem reação:** o paciente não esboça nenhum movimento ao estímulo e encontra-se hipotônico. Ocorre em lesões abaixo dos núcleos vestibulares do bulbo.

Diante do exposto, considera-se apenas a afirmativa C como correta, pois identifica as respostas motoras, em forma de postura de um paciente em decorticação.



**Questão: 38**

**Recurso Improcedente: Ratifica-se a opção divulgada no gabarito preliminar.**

A escala pediátrica Rancho é uma versão adaptada da escala Rancho Los Amigos que pode ser usada para avaliar crianças entre idades da lactância até 7 anos com Traumatismo Crânio encefálico (TCE). Assim como a escala Rancho, a escala pediátrica Rancho serve para aumentar a comunicação de retorno entre a equipe e para ajudar a desenvolver uma estrutura para o controle do tratamento com base no nível cognitivo. É composta de cinco itens vai de I a V, onde o I é o melhor índice e o V é o pior.

Diante do exposto, considera-se este recurso improcedente.

Fonte: Tecklin, Jan Stephen. Fisioterapia Pediátrica. 3 ed. Porto Alegre: Artmed, 2002.

**Questão: 40**

**Recurso Improcedente: Ratifica-se a opção divulgada no gabarito preliminar.**

A maleabilidade e o perióstio mais grosso permitem que ocorram fraturas por encurvamento, as quais não são possíveis em adultos. A cicatrização em crianças é mais rápida em função do perióstio engrossado e do abundante suprimento sanguíneo, quanto mais jovem for, mais rápida será a cicatrização.

Ao ler de forma crítica o enunciado, fica claro que a pergunta relaciona-se com a fratura em crianças, pois trata-se do sujeito da frase; e também ao analisar as alternativas da questão percebe-se que são relacionadas a crianças.

Diante do exposto tal argumento faz com que este recurso seja considerado improcedente.

Fonte: Tecklin, Jan Stephen. Fisioterapia Pediátrica. 3 ed. Porto Alegre: Artmed, 2002. Pag. 334.

**Questão: 41**

**Recurso Improcedente: Ratifica-se a opção divulgada no gabarito preliminar.**

A escala de Tinetti é uma escala de equilíbrio e mobilidade desenvolvida por Tinetti em 1986. Segundo Tinetti (1996), a mobilidade é a habilidade de se locomover num ambiente, sendo uma função complicada e, composta de múltiplas manobras. Estas manobras, por sua vez, dependem de uma integração de múltiplas características: físicas, cognitivas e psicológicas. A avaliação desta escala pode ser utilizada clinicamente para identificar:

1. Componentes da mobilidade da pessoa que provavelmente afetam as atividades da vida diária;
2. Possíveis justificativas para dificuldades em manobras particulares (a observação direta da função orienta a procura para a compreensão das anormalidades);
3. Outros problemas, que a pessoa é susceptível (por exemplo: quedas);
4. Intervenções que auxiliam na reabilitação e na prevenção e que podem melhorar a mobilidade.

Para definir o equilíbrio e a marcha, o Índice de Tinetti é bem aplicado, uma vez que detecta alterações na locomoção, diagnostica e quantifica a gravidade do comprometimento e prediz o risco de quedas (FREITAS et al., 2002; CHONG, 1995).

A questão pretende que se reconheça a melhor opção para avaliar a marcha. De fato, a escala ou Índice de Katz, possui um módulo que avalia a marcha, mas, assim como a escala de Tinetti, pode ser usada em qualquer indivíduo, independente da idade, e não foi desenvolvida para idosos, embora seja usada em larga escala para a avaliação da capacidade funcional desta população.

Sendo assim, entre as opções apresentadas na questão, a que de fato, avalia a marcha de um idoso é a escala de Tinetti.

Fontes:

- <http://fisiobrasaogouveia.blogspot.com.br/2012/02/escala-de-mobilidade-e-equilibrio.html>
- <http://www.scielo.br/pdf/csp/v24n1/09.pdf>

**Questão: 48**

**Recurso Improcedente: Ratifica-se a opção divulgada no gabarito preliminar.**

Na posição anatômica, o movimento de desvio radial no punho ocorre no plano frontal. Amplitude articular: 0°-20° (Marques, 2003); 0°-15° (Magee, 2002) e 0° - 25° (Palmer & Epler, 2000).

A referência utilizada na elaboração da questão está de acordo com os autores citados pelo recorrente na argumentação deste recurso, o que mantém como correta a alternativa B. Porém as demais alternativas em nada se assemelham aos números corretos desta avaliação goniométrica, o que as fazem incorretas.

Sendo assim, a argumentação imposta neste recurso vem a reforçar a resposta correta apresentada neste gabarito, e deste modo, tal recurso é considerado improcedente.

Fonte:

- <http://www.fm.usp.br/fofito/fisio/pessoal/isabel/biomecanicaonline/articulacoes/punho/PDF/avalmao.pdf>
- <http://www.concursoefisioterapia.com/2010/05/goniometria-da-mao.html>

## Cargo: Fonoaudiólogo

**Questão: 04**

**Recurso Procedente: Questão anulada**

Metáfora: Pode-se definir a metáfora como a figura de significação (tropo) que consiste em dizer que uma coisa (A) é outra (B), em virtude de qualquer semelhança percebida pelo espírito entre um traço característico de A e o atributo predominante, atributo por excelência de B, feita a exclusão de outros, secundários por não convenientes à caracterização do termo próprio A. Os objetos, seres, coisas presentes na natureza impõem-se nos aos sentidos por certos traços distintos. Do ponto de vista puramente formal, a metáfora é, em essência, uma comparação implícita, isto é, destituída de partículas conectivas comparativas (como, tal qual, tal como) ou não estruturada numa frase cujo verbo seja parecer, semelhar, assemelhar-se, sugerir, dar a impressão de ou um equivalente desses.

Personificação: Há uma infinidade de metáforas constituídas por palavras que denotam ações, atitudes ou sentimentos próprios do homem, mas aplicadas a seres ou coisas inanimadas: o Sol nasce, o dia morre, o mar sussurra, mar furioso...

Deste modo:

A) “Eis o que tem sido a minha vida.” (5º§) = ausência de metáfora.

B) “conduzem para o alto, rumo ao céu.” (4º§) (amor e conhecimento conduzem para o alto...) = presença de personificação.

C) “a piedade sempre me trazia de volta a terra.” (4º§) = presença de personificação.

D) “o amor nos liberta da solidão - essa solidão terrível” (2º§) = presença de personificação

E) “como grandes vendavais, impeliram-me para aqui e acolá,” (1º§) = presença de comparação seguida de personificação.

Eliminada a opção A, ainda resta 4 opções em que há personificação (um tipo de metáfora). Seguindo o enunciado que requer metáforas que “que expressam sua busca.” eliminada apenas a opção “D”. Portanto, ainda restam como alternativas que atendem ao enunciado as opções B, C e E.

Fonte: GARCIA, Moacyr Otton et. al. Comunicação em prosa moderna. Aprenda a escrever aprendendo a pensar. 27 ed. Rio de Janeiro: FGV, 2010.

#### **Questão: 12**

**Recurso Procedente: Questão anulada.**

- A) “seu violino ou descansa na sua poltrona” ele toca o seu violino objeto direto
- B) “quando, de repente, lhe ocorre a solução.” Sujeito, o verbo concorda com o sujeito. A solução lhe ocorre. As soluções ocorrem.
- C) “se nos permitem repetir esse lugar-comum,” objeto indireto - O objeto indireto é sempre regido de preposição, expressa ou implícita. A preposição está implícita nos pronomes objetivos indiretos (átonos) me, se, te, lhe, nos, vos, lhes. Se nos permitem = se permitem a nós.
- D) “deve obter a solução por si, porque ele não pode,” objeto direto
- E) “seu pensamento criador, torná-los coerentes e inteligíveis.” Objeto direto Portanto, não há apenas uma alternativa diferente das demais, mas duas.

#### **Questão: 17**

**Recurso Procedente: Questão anulada.**

O enunciado da questão apresenta equivocadamente a versão “Microsoft Excel 2003” enquanto a correta para a questão é “Microsoft Excel 2007”. Diante dos argumentos julgo recurso procedente anulando a questão.

Fonte: <http://office.microsoft.com/pt-br/excel-help/classificar-dados-em-um-intervalo-ou-tabela-HP010073947.aspx>

#### **Questão: 18**

**Recurso Procedente. Questão anulada.**

O enunciado da questão apresenta equivocadamente a versão “Microsoft Excel 2003” enquanto a correta para a questão é “Microsoft Excel 2007”. Diante dos argumentos julgo recurso procedente **anulando** a questão.

Fonte: <http://office.microsoft.com/pt-br/excel-help/classificar-dados-em-um-intervalo-ou-tabela-HP010073947.aspx>

#### **Questão: 19**

**Recurso Improcedente: Ratifica-se a opção divulgada no gabarito preliminar.**

De acordo com manual disponibilizado pelo fabricante do aplicativo Internet Explorer 8:

São falsas as afirmativas:

- O item II, pois, as teclas de atalho Ctrl + J são utilizadas para abrir os Feeds.
- O item III, pois, as teclas de atalho Ctrl + K são utilizadas para duplicar uma guia.

São verdadeiras as afirmativas:

- O item I, pois, as teclas de atalho Ctrl + O são utilizadas para abrir um novo site ou página.
- O item IV, pois, as teclas de atalho Ctrl + I são utilizadas para abrir os favoritos.

Com base nos argumentos afirmo que são corretos somente os itens I e IV. O recurso é improcedente.

**Questão: 21**

**Recurso Procedente: Questão anulada.**

Sobre os aspectos históricos, geográficos e econômicos do Estado de Rondônia e correto afirmar: “Em sua gênese o território já foi conhecido como Guaporé”.

Desta forma somente a afirmativa I está correta, não havendo opção de resposta, a questão deverá ser anulada.

**Fonte:**

- [http://www.sedes.ro.gov.br/?page\\_id=592](http://www.sedes.ro.gov.br/?page_id=592)
- [http://regiao-norte.info/mos/view/Economia\\_da\\_Regi%C3%A3o\\_Norte\\_do\\_Brasil/](http://regiao-norte.info/mos/view/Economia_da_Regi%C3%A3o_Norte_do_Brasil/)

**Questão: 26**

**Recurso Improcedente: Ratifica-se a opção divulgada no gabarito preliminar.**

Uma vez que, moer/triturar possuem o mesmo significado conforme o argumentado, não é coerente afirmar que palavras sinônimas atrapalham, dificultam ou confundem a interpretação da questão, pelo contrário reforça ainda mais a veracidade da mesma.

**Fonte:** MARCHESAN, I.Q, Motricidade oral. São Paulo. Pancast, 1993 IN Fonoaudiologia na escola. Marisa Sacaloski, DNA Alçavarsi e Gleidis R. Guerra . Ed Lovise, 2000 – p. 40.

**Questão: 40**

**Recurso Improcedente: Ratifica-se a opção divulgada no gabarito preliminar.**

Disfonias Organofuncionais são disfonias de base funcional com lesões secundárias; representam, na verdade, uma etapa posterior na evolução de uma disfonia funcional.

O objetivo primário do tratamento fonoaudiológico é promover a reabsorção da lesão, corrigindo o desvio funcional, no momento que se reconhece como causa primária a alteração no comportamento vocal.

São consideradas lesões organofuncionais as seguintes: nódulos, pólipos, edemas de Reinke, alguns quadros de ulcera de contato, granulomas, leucoplasias das pregas vocais; sendo as três ultimas podendo ser exclusivamente orgânicas. **Portanto, as “várias patologias” como citado pelos requerentes, se resumem a seis patologias apenas, sendo que três dessas seis patologias podem ser exclusivamente orgânicas.**

A base terapêutica para as disfonias organofuncionais, parte do mesmo principio das disfonias funcionais, ou seja, é necessária uma mudança no comportamento vocal para que se obtenha sucesso em terapia.

Conseguir uma emissão vocal normotensa, livre de esforço, com maior mobilização de mucosa, redução de ataques vocais, redução de tensão da região cervical especilamente (zona de maior tensão na maioria dos pacientes disfônicos), um ajuste motor mais equilibrado das estruturas do aparelho fonador e consequentemente, a reabsorção da lesão são objetivos da fonoterapia na reabilitação vocal das disf. organofuncionais.

Para tal, o foco na realização de exercícios específicos são de suma importância, pois demandam menor tempo de terapia e maior eficácia nos resultados.

Sabe-se que a tendência da clínica vocal moderna, baseada na literatura atual, dedica-se muito menos atenção ao aspecto respiratório, posto que a pesquisa científica não apoia a noção empírica de que a disfonia seria consequência de um padrão respiratório inadequado ou incorreto. A tendência atual é sim, avaliar e tratar a coordenação da respiração com a sonorização, **como está especificado na alternativa E (opção correta do gabarito) e não é usual a realização de exercícios respiratórios como cita a alternativa B (opção sugerida pelo requerente).**

Partindo dessa premissa, a questão B, como citado pelo requerente, não é a que **MAIS TRARÁ RESULTADO** na reabilitação desse tipo de disfonia, além dos exercícios articulatórios não atuarem diretamente na reabsorção da lesão, objetivo principal nos casos de disfonias organofuncionais.

Já a Técnica de Vibração faz parte do Método dos Sons Facilitadores, recurso reconhecidamente utilizado para se obter uma produção vocal mais equilibrada. A Técnica dos Sons Vibrantes ou Téc. De Vibração é um excelente recurso para facilitação de uma emissão normotensa e equilibrada em ressonância, observando como impacto imediato maior facilidade à emissão, produção mais estável. Com essa técnica, o esforço fonatório extra é reduzido e a laringe fica mais livre no pescoço. Tem como principais aplicações casos de nódulos vocais, edemas de Reinke e laringites agudas, gripes e resfriados. É **CONSIDERADA UMA TÉCNICA UNIVERSAL**.

Já a Técnica de Firmeza Glótica (Método de Competência Fonatória) também citada na opção E, que é a opção correta do gabarito, é de grande eficiência para melhorar a coaptação glótica, como nos casos de pós – operatório de lesões benignas e casos onde há uma área menor de vibração de mucosa, **como nos nódulos, pólipos e edema de Reinke**.

Portanto, a questão de número 40 é **procedente**, visto que está claro no enunciado, a solicitação de marcar a alternativa que **mais trará resultados** na reabilitação vocal nas disfonias organofuncionais

Fonte:

- Mara Behlau, Livro Voz do Especialista I, pág. 72.
- Voz: O Livro do Especialista Vol. I , Mara Behlau, páginas 111, 112.
- Voz: O Livro do Especialista Vol II, pág.461,462, 463.
- Livro Voz do Especialista Vol II, Mara Behlau, pág.474, 475.

### **Questão: 43**

**Recurso Improcedente: Ratifica-se a opção divulgada no gabarito preliminar.**

A questão foi elaborada a partir do capítulo 2 do livro **Fundamentos em Fonoaudiologia: Aspectos Clínicos da Motricidade Orofacial**, tendo como organizadora a Dra Irene Marchesan, reconhecida fonoaudióloga, atuante área da motricidade orofacial. Na página 9 do livro citado está escrito exatamente assim:

*“a sucção deve ser facilmente iniciada (...) por ser um reflexo oral presente desde o nascimento, passando a ser voluntária a partir dos 4 meses de vida”.*

Como salientado claramente no enunciado: **“Acerca da amamentação...”** fica claro que a pergunta era sobre a amamentação. A questão então é procedente, diante do fato da pergunta ser sobre amamentação e baseada no livro citado.

Fonte: **Fundamentos em Fonoaudiologia: Aspectos Clínicos da Motricidade Orofacial**

### **Questão: 47**

**Recurso Improcedente: Ratifica-se a opção divulgada no gabarito preliminar.**

A alteração da prosódia apresenta-se como uma das principais características nos casos de deficientes auditivos.

As alterações prosódicas não são citadas por Zorzi em seu livro “A intervenção fonoaudiológica nas alterações da linguagem infantil”, como sendo característica da disfasia. Sabe-se que as disfalias também são denominadas “afalias congênicas” ou de desenvolvimento, sendo que essa nomenclatura gera controvérsias entre alguns autores.

Zorzi ainda afirma que na história evolutiva do paciente, algumas vezes podem estar presentes os sinais neurológicos menores.

Diante das controvérsias causadas pelos próprios requerentes e do que afirma o autor, no qual a questão foi baseada, é correto afirmar que a questão de número 47 é **PROCEDENTE**, a alternativa correta é a opção A, principalmente pelo fato da alteração da prosódia se apresentar como uma das principais características linguísticas da deficiência auditiva.

Fonte: A intervenção fonoaudiológica nas alterações da linguagem infantil. Autor Jaime Zorzi.

## Cargo: Instrutor de Libras I

### Questão: 22

**Recurso Procedente: Questão alterada para letra B.**

De acordo com Ivan Alves: A formação administrativa de Rondônia é recente. Tudo começa com o desmembramento dos municípios de Porto Velho e Guajará-Mirim dos Estados do Amazonas e Mato Grosso, em 1943, que reunidos passam a constituir o Território Federal do Guaporé. Em 1956 o Guaporé passa a se chamar Rondônia em homenagem ao grande sertanista Marechal Rondon. Em 1981, o Território Federal de Rondônia é transformado em Estado, e seu primeiro governador foi Jorge Teixeira de Oliveira.

Desta forma alterasse o gabarito para V, F, V opção “B”, visto que a segunda afirmativa é falsa.

Fonte: <http://www.rondonia.ro.gov.br/noticias.asp?id=5254&tipo=Flash%20em%20Destaque>  
ALVES, Ivan. História dos estados brasileiros. Rio de Janeiro: Editora Revan, 2000. p 192.

## Cargo: Instrutor de Libras II

### Questão: 16

**Recurso Procedente: Questão anulada.**

O enunciado da questão omite uma importante informação para sua resolução. Por não constar o termo “Sistema Operacional Microsoft Windows XP”, a questão passou a ter duas possíveis alternativas corretas. Diante dos argumentos julgo recurso procedente **anulando** a questão.

Fontes:

- <http://windows.microsoft.com/pt-br/windows/uninstall-change-program#uninstall-change-program=windows-vista>

<http://support.microsoft.com/kb/307895/pt-br>

### Questão: 22

**Recurso Procedente: Gabarito alterado para opção E.**

Sobre os aspectos geográficos do estado de Rondônia é correto afirmar: “O ponto mais alto do estado de Rondônia é o pico do Tracoá, com 1230 m de altitude que fica dentro do Parque Nacional de Pacaás Novo. A vegetação predominante é a floresta pluvial amazônica, que se desenvolve numa região muito úmida e de temperaturas elevadas. Os principais rios do estado de Rondônia, além do Madeira são: Ji-Paraná, Guaporé, Mamoré. A hidrografia do Território Central é constituída, principalmente pela bacia do rio Machado, também conhecido como Ji-Paraná, segundo maior afluente do rio Madeira. O índice de precipitações é elevado, sobretudo entre os meses de dezembro a maio”.

Conclui-se opção “E” (III e IV, apenas) atende adequadamente ao questionamento abordado no enunciado da questão.

Fonte:

- [http://sit.mda.gov.br/download/ptdrs/ptdrs\\_territorio029.pdf](http://sit.mda.gov.br/download/ptdrs/ptdrs_territorio029.pdf)
- [http://www.icmbio.gov.br/portal/images/stories/imgs-unidades\\_coservacao/parna\\_pacaas\\_novo.pdf](http://www.icmbio.gov.br/portal/images/stories/imgs-unidades_coservacao/parna_pacaas_novo.pdf)
- Fernando Carlo Vedovete. Projeto Araribá: Geografia. São Paulo: Moderna, 2010. p. 87.

### Questão: 25

#### Recurso Procedente: Gabarito alterado para opção B.

A construção da Ferrovia Madeira-Mamoré demorou cinco anos, ocorreram milhares de mortes e foi gasto o equivalente a 28 toneladas de ouro ou cerca de 1,2 bilhão de reais em valores atuais – tudo bancado pelo governo. Portanto, é correto afirmar que: “A ideia da obra era servir para o escoamento da borracha produzida na região. Como o Rio Madeira tem muitas cachoeiras nesse trecho de Rondônia, a ferrovia levaria a borracha até um ponto em que os barcos pudessem navegar. Milhares de trabalhadores morreram durante a construção, não somente por acidentes de trabalho, mas vítimas de doenças tropicais.” Logo após ser inaugurada, em 1912, a ferrovia entra em decadência em decorrência da borracha brasileira que começava a perder espaço no comércio mundial para a produzida no Sudeste Asiático. Já a Rodovia BR-364 (antiga BR-29) começou a ser construída no início da década de 60, no governo do então presidente Juscelino Kubitschek, governo que priorizou o sistema rodoviário no Brasil.

Desta forma altera-se o gabarito para V, V, F opção “B”, visto que a primeira e segunda afirmativa são verdadeiras e a terceira é falsa.

Fonte: <http://guiadoestudante.abril.com.br/aventuras-historia/madeira-mamore-ferrovia-maldita-453988.shtml>

## Cargo: Intérprete de Libras

### Questão: 01

#### Recurso Improcedente: Ratifica-se a opção divulgada no gabarito preliminar.

O pleito das razões recursais de que a alternativa correta à questão seria “explicar o que é necessário para que um país seja capaz de crescer socialmente.” decorre de um equívoco de interpretação causado por uma leitura linear do texto, que, por sua vez, decorre do entendimento de texto como um emaranhado de palavras e a construção como uma ação objetiva e totalmente explícita. Savioli e Fiorin (2007, p. 193-199) observam com pertinência que a construção do sentido de um texto se dá de forma não linear, mostrando que muitas vezes uma coisa é dita para significar outra, para sustentar outra, dentre outras coisas.

Por isso, embora o texto, em alguns pontos, relate as ações realizadas pelo governo do presidente Lula que fizeram o país crescer socialmente, essas informações são mobilizadas para amparar o principal objetivo do texto: defender a tese de que o citado governo (acusado muitas vezes de paternalismo) interviu pouco, ou quase nada, na economia do país para reduzir a desigualdade social.

No plano textual, a estruturação do texto reflete isso, mostrando que se trata de uma argumentação/discussão e não uma explicação, pois está organizado através do esquema proposição (a diminuição da desigualdade não “dependeu necessariamente do aumento do Estado”, parágrafos 1 a 4), sustentação (parágrafos 5-9) e conclusão (10º parágrafo). Um texto explicativo, diferentemente, organiza-se através da estrutura tópico/subtópico(s).

Dessa forma, aquilo que as razões recursais sustentam como explicações são, na verdade, os argumentos do autor para sustentar a sua tese, algo que as sequências presentes no texto (KOCH & ELIAS, 2012) bem como a articulação das informações comprovam.

Fontes:

- SAVIOLI, F. P.; FIORIN, J. L. **Para entender o texto:** leitura e redação. 17 ed. São Paulo: Ática, 2007. (pp. 71-77)
- KOCH, I. V.; ELIAS, V. M. **Ler e escrever:** Estratégias de produção textual. 2. Ed. São Paulo: Contexto, 2012. (p. 62-74)

### Questão: 03

**Recurso Improcedente: Ratifica-se a opção divulgada no gabarito preliminar.**

As razões recursais não sustentam o porque de a presença de metonímia levaria o autor a utilizasse obrigatoriamente “classe média/ricos, classe E/pobres”. Assim, a ausência de argumentos impede um contra-argumentação.

De toda forma, esclarece-se que “metonímia é [...] a alteração do sentido de uma palavra ou expressão quando entre o sentido que o termo tem e o que adquire existe uma relação de inclusão ou de implicação” (SAVIOLI & FIORIN, 2007, p. 123). No trecho, é utilizado o resultado de uma ação (geração de empregos) para remeter aos agentes dessa ação (aqueles que agiram para gerar empregos), configurando, por isso, a construção de uma metonímia. Valendo-se desse recurso, o autor subfocaliza os agentes, evitando bajulação a partidários e o autoelogio, já que ele próprio era um desses agentes, visto que na ocasião era presidente do Banco Central do Brasil.

Fonte:

SAVIOLI, F. P.; FIORIN, J. L. **Para entender o texto:** leitura e redação. 17 ed. São Paulo: Ática, 2007. (pp. 120-127)

### Questão: 16

**Recurso Procedente: Questão anulada.**

O enunciado da questão omite uma importante informação para sua resolução. Por não constar o termo “Sistema Operacional Microsoft Windows XP”, a questão passou a ter duas possíveis alternativas corretas. Diante dos argumentos julgo recurso procedente **anulando** a questão.

Fontes:

- <http://windows.microsoft.com/pt-br/windows/uninstall-change-program#uninstall-change-program=windows-vista>
- <http://support.microsoft.com/kb/307895/pt-br>

### Questão: 22

**Recurso Procedente: Gabarito alterado para opção E.**

Sobre os aspectos geográficos do estado de Rondônia é correto afirmar: “O ponto mais alto do estado de Rondônia é o pico do Tracoá, com 1230 m de altitude que fica dentro do Parque Nacional de Pacaás Novo. A vegetação predominante é a floresta pluvial amazônica, que se desenvolve numa região muito úmida e de temperaturas elevadas. Os principais rios do estado de Rondônia, além do Madeira são: Ji-Paraná, Guaporé, Mamoré. A hidrografia do Território Central é constituída, principalmente pela bacia do rio Machado, também conhecido como Ji-Paraná, segundo maior afluente do rio Madeira. O índice de precipitações é elevado, sobretudo entre os meses de dezembro a maio”.

Conclui-se opção “E” (III e IV, apenas) atende adequadamente ao questionamento abordado no enunciado da questão.

Fonte:

- [http://sit.mda.gov.br/download/ptdrs/ptdrs\\_territorio029.pdf](http://sit.mda.gov.br/download/ptdrs/ptdrs_territorio029.pdf)



- [http://www.icmbio.gov.br/portal/images/stories/imgs-unidades coservacao/parna\\_pacaas\\_novo.pdf](http://www.icmbio.gov.br/portal/images/stories/imgs-unidades coservacao/parna_pacaas_novo.pdf)
- Fernando Carlo Vedovete. Projeto Araribá: Geografia. São Paulo: Moderna, 2010. p. 87.

#### Questão: 24

##### **Recurso Improcedente: Ratifica-se a opção divulgada no gabarito preliminar.**

De acordo com as crônicas históricas, bandeirantes originários de São Vicente e procedentes de Cuiabá teriam feito algumas incursões pelo atual território de Rondônia ainda no século XVI. Grupos de missionários portugueses teriam igualmente adentrado a região por essa mesma época. Contudo a ocupação colonial de Rondônia se inicia somente nas primeiras décadas do século XVII, com incursão de militares portugueses oficialmente destacados para aquele território com a missão de explorar a região amazônica. A causa diretora desse repentino interesse da Coroa pela região foi a descoberta de ouro em Mato Grosso. Conclui-se que a opção “A” atende adequadamente ao questionamento abordado no enunciado da questão.

Fonte: Fonte: ALVES, Ivan. História dos estados brasileiros. Rio de Janeiro: Editora Revan, 2000. p 190 e 191.

#### Questão: 25

##### **Recurso Procedente: Gabarito alterado para opção B.**

A construção da Ferrovia Madeira-Mamoré demorou cinco anos, ocorreram milhares de mortes e foi gasto o equivalente a 28 toneladas de ouro ou cerca de 1,2 bilhão de reais em valores atuais – tudo bancado pelo governo.

Portanto, é correto afirmar que: “A ideia da obra era servir para o escoamento da borracha produzida na região. Como o Rio Madeira tem muitas cachoeiras nesse trecho de Rondônia, a ferrovia levaria a borracha até um ponto em que os barcos pudessem navegar. Milhares de trabalhadores morreram durante a construção, não somente por acidentes de trabalho, mas vítimas de doenças tropicais.” Logo após ser inaugurada, em 1912, a ferrovia entra em decadência em decorrência da borracha brasileira que começava a perder espaço no comércio mundial para a produzida no Sudeste Asiático. Já a Rodovia BR-364 (antiga BR-29) começou a ser construída no início da década de 60, no governo do então presidente Juscelino Kubitschek, governo que priorizou o sistema rodoviário no Brasil.

Desta forma altera-se o gabarito para V, V, F opção “B”, visto que a primeira e segunda afirmativa são verdadeiras e a terceira é falsa.

##### Fontes:

- <http://guiadoestudante.abril.com.br/aventuras-historia/madeira-mamore-ferrovia-maldita-453988.shtml>
- [http://www.cidades.ibge.gov.br/painel/historico.php?codmun=110033&search=rondonia%7Cnova-mamore%7Cinfograficos:-historico&lang=\\_EN](http://www.cidades.ibge.gov.br/painel/historico.php?codmun=110033&search=rondonia%7Cnova-mamore%7Cinfograficos:-historico&lang=_EN)

#### Questão: 27

##### **Recurso Improcedente: Ratifica-se a opção divulgada no gabarito preliminar.**

A diretiva da questão diz “Assinale a alternativa que não caracteriza LIBRAS” e única opção correta é a B pelas razões abaixo expostas:

- 1) “Relevância” significa supremacia, maior importância, destaque. Em LIBRAS, bem como em outras línguas de sinais, são atribuídos valores gramaticais às expressões faciais com o intuito de substituir a prosódia/ortoépia das línguas orais.

- 2) “Prosódia/ortoépia” referem-se à acentuação e emissão correta das palavras tendo como base a norma culta e como parâmetros a articulação de consoantes e vogais, a ligação de vocábulos dentro e fora de contextos, o timbre, a omissão/substituição, nasalizações, etc.
- 3) O texto recursal refere-se a estudo em que há detecção de **“algumas marcações prosódica em Libras”**, portanto o próprio texto recursal já explica que, de acordo com tal estudo, **“algumas marcações prosódica”** significa que elas existem, mas não são elementos de supremacia, maior importância, etc em LIBRAS. Observe-se que, em momento algum, a diretiva da questão insinua/afirma que **não** há elementos relativos/substitutivos à prosódia/ortoépia em LIBRAS.

**Fonte:** O Tradutor e Intérprete de Língua Brasileira de Sinais e Língua Portuguesa/ Secretaria de Educação Especial; Programa Nacional de Apoio à Educação de Surdos-Brasília: MEC; SEESP, 2004. p. 84  
Dicionário Houaiss da Língua Portuguesa. Antonio Houaiss, ed. Objetiva, 2009.

### Questão: 32

**Recurso Improcedente: Ratifica-se a opção divulgada no gabarito preliminar.**

A diretiva da questão diz “A competência que envolve a habilidade de compreender a articulação do significado do discurso da língua fonte é” e a única opção correta é a B pelas razões abaixo expostas:

- 1) Competência linguística é a habilidade de manipular com as línguas envolvidas no processo de interpretação habilidades em entender o objetivo da linguagem usada em todas as suas nuances e habilidade em expressar corretamente, fluentemente e claramente a mesma informação na língua alvo... habilidade para distinguir as ideias principais das secundárias e determinar os elos que determinam a coesão do discurso.
- 2) Competência para transferência é a capacidade para transferir a linguagem de uma língua para outra envolvendo a habilidade de articulação do significado no discurso da língua fonte (sem distorções, omissões ou adições), habilidade para transferir uma mensagem na língua fonte para língua alvo sem influência da língua fonte.
- 3) Assim, o intérprete compreende, manipula e processa as informações pela competência linguística e articula (adapta/ reorganiza/reconstrói) tais informações para poder transferir com fidelidade e exatidão o significado de uma língua para outra.
- 4) Concluindo, a competência para transferência é que torna possível ao intérprete, uma vez que ele conheça o significado de uma palavra, buscar o sinal tendo a sensibilidade de escolha e julgamento para transferir a ideia exata, dentro do vastíssimo universo dos sinais que ele domina e tão bem conhece.

**Fonte:** O Tradutor e Intérprete de Língua Brasileira de Sinais e Língua Portuguesa/ Secretaria de Educação Especial; Programa Nacional de Apoio à Educação de Surdos-Brasília: MEC; SEESP, 2004. p. 73, 74

### Questão: 37

**Recurso Improcedente: Ratifica-se a opção divulgada no gabarito preliminar.**

A diretiva da questão diz “NÃO é definido como um dos tipos de identificação com a cultura surda, a seguinte identidade:” e a única resposta correta é a B pelas razões abaixo expostas:

- 1) Identidade Inconformada é aquela na qual o surdo não consegue captar a representação da identidade ouvinte, hegemônica, e se sente numa identidade subalterna.
- 2) Não existe a categoria de **identidade interativa**, o que existe é uma abordagem de tratamento de diálogo e texto conhecida como **Interativa**, ou ainda o tratamento interacionista das situações de interpretação.

- 3) Segundo Perin (1998) não é possível entender a cultura surda se não nos remetermos às questões identitárias, ou seja, “... um surdo estará mais ou menos próximos da cultura a depender da identidade que assume dentro da sociedade”.

**Fonte:** Ensino de Língua Portuguesa para Surdos: caminhos para a prática pedagógica/Heloísa Maria Moreira Lima Salles... [et al.]. Brasília: MEC, SEESP, 2004. V2 Programa Nacional de Apoio à Educação dos Surdos. p. 40,41, 42.

### Questão: 38

**Recurso Improcedente: Ratifica-se a opção divulgada no gabarito preliminar.**

A diretiva da questão diz “A educação de bilíngue é desejável, viável e pode ser afetada pelo(a)” e o que o texto recursal questiona é a **qualidade e correção** da diretiva que não contém erro pelas razões expostas:

- 1) O fragmento **educação de bilíngue** dentro da língua portuguesa padrão só significa uma coisa: educação de pessoa/ser em duas línguas.
- 2) De é uma preposição da língua portuguesa que estabelece a relação de posse, pertencimento, origem, qualificação, etc.
- 3) O texto da questão da diretiva da questão foi **literalmente copiado** da fonte abaixo citada, da qual um segmento será reproduzido abaixo para comprovar tal fidelidade e correção. (Obs.: o texto completo encontra-se na fonte citada na referência)

Nesse sentido, a educação de bilíngüe é desejável e viável, manifestando-se tanto melhor quanto mais cedo for introduzido o processo de aquisição da língua oral. Na prática, porém, a situação é ainda mais complexa: como afirma Sueli Fernandes<sup>3</sup>, 'a surdez é uma realidade heterogênea e multifacetada e cada sujeito surdo é único, pois sua identidade se constituirá a depender das experiências socioculturais

- 4) A banca recusa a classificação de “mal formulada” para a questão, uma vez que a mesma segue com exatidão todas as regras de uso da língua portuguesa padrão.
- 5) Modelo Bilingue ou Bicultural é uma das propostas de processamento no ato tradução e interpretação, assim como temos outros modelos: Cognitivo, Interativo, Interpretativo, Comunicativo Sociolinguístico, etc.

**Fonte:** Ensino de Língua Portuguesa para Surdos: caminhos para a prática pedagógica/Heloísa Maria Moreira Lima Salles... [et al.]. Brasília: MEC, SEESP, 2004. V2 Programa Nacional de Apoio à Educação dos Surdos. p. 78.

### Questão: 43

**Recurso Improcedente: Ratifica-se a opção divulgada no gabarito preliminar.**

A única resposta correta para a questão 43 é a alternativa A pelas razões expostas:

- 1) As imagens confirmam a correção da opção A, sendo a imagem à esquerda aquela utilizada na prova e a da direita, um exemplo de movimento semicircular do mesmo capítulo da fonte citada na referência.
- 2) As imagens desfazem possíveis equívocos relativos à posição e significado dos marcadores espaciais (neste caso representados pelas setas).
- 3) Estão explícitas nas imagens as diferenças entre movimento semicircular e único movimento longo.
- 4) As imagens são autoevidentes e comprovam a inconsistência dos argumentos do texto recursal.

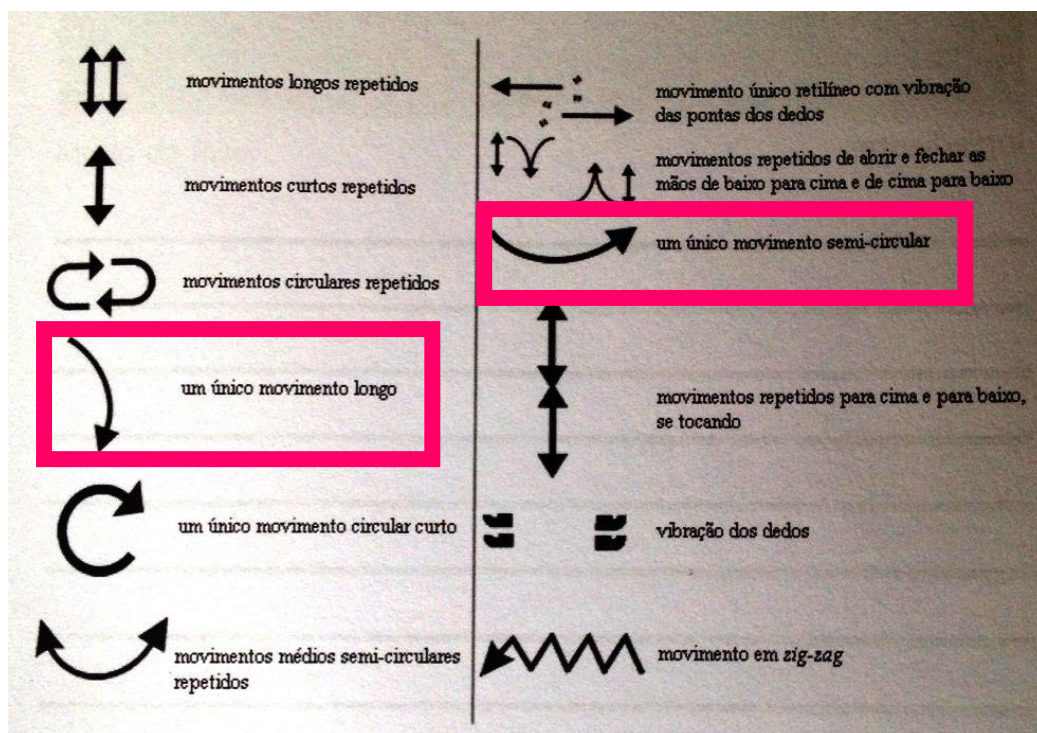
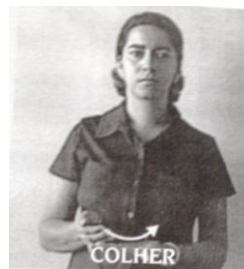

Fonte: Ensino de Língua Portuguesa para Surdos: caminhos para a prática pedagógica/Heloísa Maria Moreira Lima Salles...[et al.]. Brasília: MEC, SEESP, 2004. V2 Programa Nacional de Apoio à Educação dos Surdos. p. 80,81,85.

#### Questão: 47

**Recurso Improcedente: Ratifica-se a opção divulgada no gabarito preliminar.**

A diretiva da questão diz “NÃO é um dos universais linguísticos encontrados na língua de sinais” e a única resposta é a letra C pelas razões abaixo expostas:

- 1) Não houve observação da dupla negativa que ocorre em relação à diretiva da questão que se inicia com a palavra NÃO e a opção D que também se inicia com NÃO.
- 2) Para que se esclareça a que erro de interpretação conduziu o desconhecimento das implicações de uma dupla negativa, a banca exemplifica com o popular “não tem ninguém aqui” que significa “tem alguém”.
- 3) Por analogia temos, então, “não é um dos universais linguísticos a não existência de segmentos discretos em LIBRAS” o que significa “que eles (os segmentos discretos) existem”.
- 4) Na linguagem oral (língua portuguesa falada) a dupla negativa é aceita como forma de expressão popular mas, segundo o português padrão, a dupla negativa equivale a afirmação.
- 5) A banca relembra que faz parte do conhecimento necessário ao desempenho da função de Intérprete de LIBRAS um consistente conhecimento de língua portuguesa, bem como de suas regras básicas, para que seja efetivada uma interpretação/tradução competente e fidedigna.

- 6) Concluindo, a resposta C é a única opção que não é um dos universais linguísticos inequívocos, já que onde houver humanos há linguagem.

Fonte: **Ensino de Língua Portuguesa para Surdos: caminhos para a prática pedagógica**/Heloísa Maria Moreira Lima Salles... [et al.]. Brasília: MEC, SEESP, 2004. V1 Programa Nacional de Apoio à Educação dos Surdos. p. 85\_94..

**Questão: 49**

**Recurso Improcedente: Ratifica-se a opção divulgada no gabarito preliminar.**

Nos termos do art. 19 da Lei Orgânica, a proibição de dispensa do servidor público sindicalizado tem início no momento da candidatura ao cargo de direção ou representação sindical e não do dia em que for eleito, como afirmado na alternativa D. Por sua vez, correta a alternativa E, já que reproduz o conteúdo do §3º do art. 18 da citada lei.

Fonte: Lei Orgânica de Vilhena - RO.

## Cargo: Mecânico Geral

**Questão: 28**

**Recurso Procedente: Gabarito alterado para opção B**

$2 \text{ triângulos} + 3 \text{ quadrados} = 2.3 + 3.4 = 6 + 12 = 18$

Resposta: b

Fonte: Série provas e concursos, Raciocínio Lógico para Concursos 4º edição, Fabrício Mariano.

## Cargo: Médico - Medicina Do Trabalho

**Questão: 04**

**Recurso Procedente: Questão anulada**

Metáfora: Pode-se definir a metáfora como a figura de significação (tropo) que consiste em dizer que uma coisa (A) é outra (B), em virtude de qualquer semelhança percebida pelo espírito entre um traço característico de A e o atributo predominante, atributo por excelência de B, feita a exclusão de outros, secundários por não convenientes à caracterização do termo próprio A. Os objetos, seres, coisas presentes na natureza impõem-se nos aos sentidos por certos traços distintos. Do ponto de vista puramente formal, a metáfora é, em essência, uma comparação implícita, isto é, destituída de partículas conectivas comparativas (como, tal qual, tal como) ou não estruturada numa frase cujo verbo seja parecer, semelhar, assemelhar-se, sugerir, dar a impressão de ou um equivalente desses.

Personificação: Há uma infinidade de metáforas constituídas por palavras que denotam ações, atitudes ou sentimentos próprios do homem, mas aplicadas a seres ou coisas inanimadas: o Sol nasce, o dia morre, o mar sussurra, mar furioso...

Deste modo:

A) "Eis o que tem sido a minha vida." (5º§) = ausência de metáfora.

B) "conduzem para o alto, rumo ao céu." (4º§) (amor e conhecimento conduzem para o alto...) = presença de personificação.

C) "a piedade sempre me trazia de volta a terra." (4º§) = presença de personificação.

D) “o amor nos liberta da solidão - essa solidão terrível” (2º§) = presença de personificação

E) “como grandes vendavais, impeliram-me para aqui e acolá,” (1º§) = presença de comparação seguida de personificação.

Eliminada a opção A, ainda resta 4 opções em que há personificação (um tipo de metáfora). Seguindo o enunciado que requer metáforas que “que expressam sua busca.” eliminada apenas a opção “D”. Portanto, ainda restam como alternativas que atendem ao enunciado as opções B, C e E.

Fonte: GARCIA, Moacyr Otton et. al. Comunicação em prosa moderna. Aprenda a escrever aprendendo a pensar. 27 ed. Rio de Janeiro: FGV, 2010.

#### **Questão: 12**

**Recurso Procedente: Questão anulada.**

A) “seu violino ou descansa na sua poltrona” ele toca o seu violino objeto direto

B) “quando, de repente, lhe ocorre a solução.” Sujeito, o verbo concorda com o sujeito. A solução lhe ocorre. As soluções ocorrem.

C) “se nos permitem repetir esse lugar-comum,” objeto indireto - O objeto indireto é sempre regido de preposição, expressa ou implícita. A preposição está implícita nos pronomes objetivos indiretos (átonos) me, se, te, lhe, nos, vos, lhes. Se nos permitem = se permitem a nós.

D) “deve obter a solução por si, porque ele não pode,” objeto direto

E) “seu pensamento criador, torná-los coerentes e inteligíveis.” Objeto direto Portanto, não há apenas uma alternativa diferente das demais, mas duas.

#### **Questão: 17**

**Recurso Procedente: Questão anulada.**

O enunciado da questão apresenta equivocadamente a versão “Microsoft Excel 2003” enquanto a correta para a questão é “Microsoft Excel 2007”. Diante dos argumentos julgo recurso procedente anulando a questão.

Fonte: <http://office.microsoft.com/pt-br/excel-help/classificar-dados-em-um-intervalo-ou-tabela-HP010073947.aspx>

#### **Questão: 18**

**Recurso Procedente. Questão anulada.**

O enunciado da questão apresenta equivocadamente a versão “Microsoft Excel 2003” enquanto a correta para a questão é “Microsoft Excel 2007”. Diante dos argumentos julgo recurso procedente **anulando** a questão.

Fonte: <http://office.microsoft.com/pt-br/excel-help/classificar-dados-em-um-intervalo-ou-tabela-HP010073947.aspx>

#### **Questão: 21**

**Recurso Procedente: Questão anulada.**

Sobre os aspectos históricos, geográficos e econômicos do Estado de Rondônia e correto afirmar: “Em sua gênese o território já foi conhecido como Guaporé”.

Desta forma somente a afirmativa I está correta, não havendo opção de resposta, a questão deverá ser anulada.

**Fontes:**

- [http://www.sedes.ro.gov.br/?page\\_id=592](http://www.sedes.ro.gov.br/?page_id=592)
- [http://regiao-norte.info/mos/view/Economia\\_da\\_Regi%C3%A3o\\_Norte\\_do\\_Brasil/](http://regiao-norte.info/mos/view/Economia_da_Regi%C3%A3o_Norte_do_Brasil/)

**Questão: 22**

**Recurso Procedente: Gabarito alterado para opção B.**

De acordo com Ivan Alves: A formação administrativa de Rondônia é recente. Tudo começa com o desmembramento dos municípios de Porto Velho e Guajará-Mirim dos Estados do Amazonas e Mato Grosso, em 1943, que reunidos passam a constituir o Território Federal do Guaporé. Em 1956 o Guaporé passa a se chamar Rondônia em homenagem ao grande sertanista Marechal Rondon. Em 1981, o Território Federal de Rondônia é transformado em Estado, e seu primeiro governador foi Jorge Teixeira de Oliveira.

Desta forma alterasse o gabarito para V, F, V opção “B”, visto que a segunda afirmativa é falsa.

**Fonte:** <http://www.rondonia.ro.gov.br/noticias.asp?id=5254&tipo=Flash%20em%20Destaque>

ALVES, Ivan. História dos estados brasileiros. Rio de Janeiro: Editora Revan, 2000. p 192.

**Questão: 28**

**Recurso Procedente: Gabarito alterado para opção D.**

O gabarito está errado. Porém a resposta correta é a letra D. O baqueteamento digital não é um sinal de DPOC, e sua ocorrência deve alertar o médico para a necessidade de iniciar uma investigação para as causas desde sinal. Nessa população, o câncer pulmonar é a explicação mais provável para o baqueteamento digital de início recente. Ou seja, o baqueteamento não está relacionado diretamente à gravidade do DPOC.

A desnutrição, muitas vezes avaliada pelo IMC, está associada a mau prognóstico da doença devido a uma maior predisposição a infecções e à diminuição da força dos músculos expiratórios, tolerância ao exercício e qualidade de vida. Apesar de ser extremamente comum em pacientes com doença pulmonar obstrutiva crônica, é importante reconhecê-la como um fator de risco independente, uma vez que pode ser modificada através de um acompanhamento dietoterápico adequado e eficaz.

**Fonte:**

- Harrison medicina interna / Editores Anthony S. Fauci ... [et al]. – 17ed. – Rio de Janeiro: McGraw-Hill, 2008. Pág. 1635-1642.
- Pneumologia: princípios e prática / organizador, Luiz Carlos Corrêa da Silva; coeditores, Joge Lima Hetzel... [et al.]. – Porto Alegre: Artmed, 2012. Pág.441-446.
- FERNANDES, Amanda Carla; BEZERRA, Olívia Maria de Paula Alves. Terapia nutricional na doença pulmonar obstrutiva crônica e suas complicações nutricionais. **J. bras. pneumol.**, São Paulo , v. 32, n. 5, Oct. 2006. Available from <[http://www.scielo.br/scielo.php?script=sci\\_arttext&pid=S1806-37132006000500014&lng=en&nrm=iso](http://www.scielo.br/scielo.php?script=sci_arttext&pid=S1806-37132006000500014&lng=en&nrm=iso)>. access on 03 Jan. 2014. <http://dx.doi.org/10.1590/S1806-37132006000500014>.



### Questão: 04

#### Recurso Procedente: Questão anulada

Metáfora: Pode-se definir a metáfora como a figura de significação (tropo) que consiste em dizer que uma coisa (A) é outra (B), em virtude de qualquer semelhança percebida pelo espírito entre um traço característico de A e o atributo predominante, atributo por excelência de B, feita a exclusão de outros, secundários por não convenientes à caracterização do termo próprio A. Os objetos, seres, coisas presentes na natureza impõem-se nos aos sentidos por certos traços distintos. Do ponto de vista puramente formal, a metáfora é, em essência, uma comparação implícita, isto é, destituída de partículas conectivas comparativas (como, tal qual, tal como) ou não estruturada numa frase cujo verbo seja parecer, semelhar, assemelhar-se, sugerir, dar a impressão de ou um equivalente desses.

Personificação: Há uma infinidade de metáforas constituídas por palavras que denotam ações, atitudes ou sentimentos próprios do homem, mas aplicadas a seres ou coisas inanimadas: o Sol nasce, o dia morre, o mar sussurra, mar furioso...

Deste modo:

- A) “Eis o que tem sido a minha vida.” (5º§) = ausência de metáfora.
- B) “conduzem para o alto, rumo ao céu.” (4º§) (amor e conhecimento conduzem para o alto...) = presença de personificação.
- C) “a piedade sempre me trazia de volta a terra.” (4º§) = presença de personificação.
- D) “o amor nos liberta da solidão - essa solidão terrível” (2º§) = presença de personificação
- E) “como grandes vendavais, impeliram-me para aqui e acolá,” (1º§) = presença de comparação seguida de personificação.

Eliminada a opção A, ainda resta 4 opções em que há personificação (um tipo de metáfora). Seguindo o enunciado que requer metáforas que “que expressam sua busca.” eliminada apenas a opção “D”. Portanto, ainda restam como alternativas que atendem ao enunciado as opções B, C e E.

Fonte: GARCIA, Moacyr Otton et. al. Comunicação em prosa moderna. Aprenda a escrever aprendendo a pensar. 27 ed. Rio de Janeiro: FGV, 2010.

### Questão: 12

#### Recurso Procedente: Questão anulada.

- A) “seu violino ou descansa na sua poltrona” ele toca o seu violino objeto direto
- B) “quando, de repente, lhe ocorre a solução.” Sujeito, o verbo concorda com o sujeito. A solução lhe ocorre. As soluções ocorrem.
- C) “se nos permitem repetir esse lugar-comum,” objeto indireto - O objeto indireto é sempre regido de preposição, expressa ou implícita. A preposição está implícita nos pronomes objetivos indiretos (átonos) me, se, te, lhe, nos, vos, lhes. Se nos permitem = se permitem a nós.
- D) “deve obter a solução por si, porque ele não pode,” objeto direto
- E) “seu pensamento criador, torná-los coerentes e inteligíveis.” Objeto direto Portanto, não há apenas uma alternativa diferente das demais, mas duas.



**Questão: 17****Recurso Procedente: Questão anulada.**

O enunciado da questão apresenta equivocadamente a versão “Microsoft Excel 2003” enquanto a correta para a questão é “Microsoft Excel 2007”. Diante dos argumentos julgo recurso procedente anulando a questão.

Fonte: <http://office.microsoft.com/pt-br/excel-help/classificar-dados-em-um-intervalo-ou-tabela-HP010073947.aspx>

**Questão: 18****Recurso Procedente. Questão anulada.**

O enunciado da questão apresenta equivocadamente a versão “Microsoft Excel 2003” enquanto a correta para a questão é “Microsoft Excel 2007”. Diante dos argumentos julgo recurso procedente **anulando** a questão.

Fonte: <http://office.microsoft.com/pt-br/excel-help/classificar-dados-em-um-intervalo-ou-tabela-HP010073947.aspx>

**Questão: 21****Recurso Procedente: Questão anulada.**

Sobre os aspectos históricos, geográficos e econômicos do Estado de Rondônia e correto afirmar: “Em sua gênese o território já foi conhecido como Guaporé”.

Desta forma somente a afirmativa I está correta, não havendo opção de resposta, a questão deverá ser anulada.

Fontes:

- [http://www.sedes.ro.gov.br/?page\\_id=592](http://www.sedes.ro.gov.br/?page_id=592)
- [http://regiao-norte.info/mos/view/Economia\\_da\\_Regi%C3%A3o\\_Norte\\_do\\_Brasil/](http://regiao-norte.info/mos/view/Economia_da_Regi%C3%A3o_Norte_do_Brasil/)

**Questão: 28****Recurso Procedente: Gabarito alterado para opção D.**

O gabarito está errado. Porém a resposta correta é a letra D. O baqueteamento digital não é um sinal de DPOC, e sua ocorrência deve alertar o médico para a necessidade de iniciar uma investigação para as causas desde sinal. Nessa população, o câncer pulmonar é a explicação mais provável para o baqueteamento digital de início recente. Ou seja, o baqueteamento não está relacionado diretamente à gravidade do DPOC.

A desnutrição, muitas vezes avaliada pelo IMC, está associada a mau prognóstico da doença devido a uma maior predisposição a infecções e à diminuição da força dos músculos expiratórios, tolerância ao exercício e qualidade de vida. Apesar de ser extremamente comum em pacientes com doença pulmonar obstrutiva crônica, é importante reconhecê-la como um fator de risco independente, uma vez que pode ser modificada através de um acompanhamento dietoterápico adequado e eficaz.

Fonte:

- Harrison medicina interna / Editores Anthony S. Fauci ... [et al]. – 17ed. – Rio de Janeiro: McGraw-Hill, 2008. Pág. 1635-1642.
- Pneumologia: princípios e prática / organizador, Luiz Carlos Corrêa da Silva; coeditores, Joge Lima Hetzel... [et al.]. – Porto Alegre: Artmed, 2012. Pág.441-446.
- FERNANDES, Amanda Carla; BEZERRA, Olívia Maria de Paula Alves. Terapia nutricional na

doença pulmonar obstrutiva crônica e suas complicações nutricionais. **J. bras. pneumol.**, São Paulo , v. 32, n. 5, Oct. 2006. Available from <[http://www.scielo.br/scielo.php?script=sci\\_arttext&pid=S1806-37132006000500014&lng=en&nrm=iso](http://www.scielo.br/scielo.php?script=sci_arttext&pid=S1806-37132006000500014&lng=en&nrm=iso)>. access on 03 Jan. 2014. <http://dx.doi.org/10.1590/S1806-37132006000500014>.

## Cargo: Médico Cardiologista

### Questão: 04

#### Recurso Procedente: Questão anulada

Metáfora: Pode-se definir a metáfora como a figura de significação (tropo) que consiste em dizer que uma coisa (A) é outra (B), em virtude de qualquer semelhança percebida pelo espírito entre um traço característico de A e o atributo predominante, atributo por excelência de B, feita a exclusão de outros, secundários por não convenientes à caracterização do termo próprio A. Os objetos, seres, coisas presentes na natureza impõem-se nos aos sentidos por certos traços distintos. Do ponto de vista puramente formal, a metáfora é, em essência, uma comparação implícita, isto é, destituída de partículas conectivas comparativas (como, tal qual, tal como) ou não estruturada numa frase cujo verbo seja parecer, semelhar, assemelhar-se, sugerir, dar a impressão de ou um equivalente desses.

Personificação: Há uma infinidade de metáforas constituídas por palavras que denotam ações, atitudes ou sentimentos próprios do homem, mas aplicadas a seres ou coisas inanimadas: o Sol nasce, o dia morre, o mar sussurra, mar furioso...

Deste modo:

- A) “Eis o que tem sido a minha vida.” (5º§) = ausência de metáfora.
- B) “conduzem para o alto, rumo ao céu.” (4º§) (amor e conhecimento conduzem para o alto...) = presença de personificação.
- C) “a piedade sempre me trazia de volta a terra.” (4º§) = presença de personificação.
- D) “o amor nos liberta da solidão - essa solidão terrível” (2º§) = presença de personificação
- E) “como grandes vendavais, impeliram-me para aqui e acolá,” (1º§) = presença de comparação seguida de personificação.

Eliminada a opção A, ainda resta 4 opções em que há personificação (um tipo de metáfora). Seguindo o enunciado que requer metáforas que “que expressam sua busca.” eliminada apenas a opção “D”. Portanto, ainda restam como alternativas que atendem ao enunciado as opções B, C e E.

Fonte: GARCIA, Moacyr Otton et. al. Comunicação em prosa moderna. Aprenda a escrever aprendendo a pensar. 27 ed. Rio de Janeiro: FGV, 2010.

### Questão: 12

#### Recurso Procedente: Questão anulada.

- A) “seu violino ou descansa na sua poltrona” ele toca o seu violino objeto direto
- B) “quando, de repente, lhe ocorre a solução.” Sujeito, o verbo concorda com o sujeito. A solução lhe ocorre. As soluções ocorrem.
- C) “se nos permitem repetir esse lugar-comum,” objeto indireto - O objeto indireto é sempre regido de preposição, expressa ou implícita. A preposição está implícita nos pronomes objetivos indiretos (átonos) me, se, te, lhe, nos, vos, lhes. Se nos permitem = se permitem a nós.
- D) “deve obter a solução por si, porque ele não pode,” objeto direto

E) “seu pensamento criador, torná-los coerentes e inteligíveis.” Objeto direto Portanto, não há apenas uma alternativa diferente das demais, mas duas.

#### **Questão: 17**

##### **Recurso Procedente: Questão anulada.**

O enunciado da questão apresenta equivocadamente a versão “Microsoft Excel 2003” enquanto a correta para a questão é “Microsoft Excel 2007”. Diante dos argumentos julgo recurso procedente anulando a questão.

Fonte: <http://office.microsoft.com/pt-br/excel-help/classificar-dados-em-um-intervalo-ou-tabela-HP010073947.aspx>

#### **Questão: 18**

##### **Recurso Procedente. Questão anulada.**

O enunciado da questão apresenta equivocadamente a versão “Microsoft Excel 2003” enquanto a correta para a questão é “Microsoft Excel 2007”. Diante dos argumentos julgo recurso procedente **anulando** a questão.

Fonte: <http://office.microsoft.com/pt-br/excel-help/classificar-dados-em-um-intervalo-ou-tabela-HP010073947.aspx>

#### **Questão: 21**

##### **Recurso Procedente: Questão anulada.**

Sobre os aspectos históricos, geográficos e econômicos do Estado de Rondônia e correto afirmar: “Em sua gênese o território já foi conhecido como Guaporé”.

Desta forma somente a afirmativa I está correta, não havendo opção de resposta, a questão deverá ser anulada.

##### Fontes:

- [http://www.sedes.ro.gov.br/?page\\_id=592](http://www.sedes.ro.gov.br/?page_id=592)
- [http://regiao-norte.info/mos/view/Economia\\_da\\_Regi%C3%A3o\\_Norte\\_do\\_Brasil/](http://regiao-norte.info/mos/view/Economia_da_Regi%C3%A3o_Norte_do_Brasil/)

#### **Questão: 28**

##### **Recurso Procedente: Gabarito alterado para opção D.**

O gabarito está errado. Porém a resposta correta é a letra D. O baqueteamento digital não é um sinal de DPOC, e sua ocorrência deve alertar o médico para a necessidade de iniciar uma investigação para as causas desde sinal. Nessa população, o câncer pulmonar é a explicação mais provável para o baqueteamento digital de início recente. Ou seja, o baqueteamento não está relacionado diretamente à gravidade do DPOC.

A desnutrição, muitas vezes avaliada pelo IMC, está associada a mau prognóstico da doença devido a uma maior predisposição a infecções e à diminuição da força dos músculos expiratórios, tolerância ao exercício e qualidade de vida. Apesar de ser extremamente comum em pacientes com doença pulmonar obstrutiva crônica, é importante reconhecê-la como um fator de risco independente, uma vez que pode ser modificada através de um acompanhamento dietoterápico adequado e eficaz.

##### Fonte:

- Harrison medicina interna / Editores Anthony S. Fauci ... [et al]. – 17ed. – Rio de Janeiro: McGraw-Hill, 2008. Pág. 1635-1642.

- Pneumologia: princípios e prática / organizador, Luiz Carlos Corrêa da Silva; coeditores, Joge Lima Hetzel... [et al.]. – Porto Alegre: Artmed, 2012. Pág.441-446.
- FERNANDES, Amanda Carla; BEZERRA, Olívia Maria de Paula Alves. Terapia nutricional na doença pulmonar obstrutiva crônica e suas complicações nutricionais. **J. bras. pneumol.**, São Paulo, v. 32, n. 5, Oct. 2006. Available from <[http://www.scielo.br/scielo.php?script=sci\\_arttext&pid=S1806-37132006000500014&lng=en&nrm=iso](http://www.scielo.br/scielo.php?script=sci_arttext&pid=S1806-37132006000500014&lng=en&nrm=iso)>. access on 03 Jan. 2014. <http://dx.doi.org/10.1590/S1806-37132006000500014>.

## Cargo: Médico Cirurgião Geral

### Questão: 04

#### Recurso Procedente: Questão anulada

Metáfora: Pode-se definir a metáfora como a figura de significação (tropo) que consiste em dizer que uma coisa (A) é outra (B), em virtude de qualquer semelhança percebida pelo espírito entre um traço característico de A e o atributo predominante, atributo por excelência de B, feita a exclusão de outros, secundários por não convenientes à caracterização do termo próprio A. Os objetos, seres, coisas presentes na natureza impõem-se nos aos sentidos por certos traços distintos. Do ponto de vista puramente formal, a metáfora é, em essência, uma comparação implícita, isto é, destituída de partículas conectivas comparativas (como, tal qual, tal como) ou não estruturada numa frase cujo verbo seja parecer, semelhar, assemelhar-se, sugerir, dar a impressão de ou um equivalente desses.

Personificação: Há uma infinidade de metáforas constituídas por palavras que denotam ações, atitudes ou sentimentos próprios do homem, mas aplicadas a seres ou coisas inanimadas: o Sol nasce, o dia morre, o mar sussurra, mar furioso...

Deste modo:

- A) “Eis o que tem sido a minha vida.” (5º§) = ausência de metáfora.
- B) “conduzem para o alto, rumo ao céu.” (4º§) (amor e conhecimento conduzem para o alto...) = presença de personificação.
- C) “a piedade sempre me trazia de volta a terra.” (4º§) = presença de personificação.
- D) “o amor nos liberta da solidão - essa solidão terrível” (2º§) = presença de personificação
- E) “como grandes vendavais, impeliram-me para aqui e acolá,” (1º§) = presença de comparação seguida de personificação.

Eliminada a opção A, ainda resta 4 opções em que há personificação (um tipo de metáfora). Seguindo o enunciado que requer metáforas que “que expressam sua busca.” eliminada apenas a opção “D”. Portanto, ainda restam como alternativas que atendem ao enunciado as opções B, C e E.

Fonte: GARCIA, Moacyr Otton et. al. Comunicação em prosa moderna. Aprenda a escrever aprendendo a pensar. 27 ed. Rio de Janeiro: FGV, 2010.

### Questão: 12

#### Recurso Procedente: Questão anulada.

- A) “seu violino ou descansa na sua poltrona” ele toca o seu violino objeto direto
- B) “quando, de repente, lhe ocorre a solução.” Sujeito, o verbo concorda com o sujeito. A solução lhe ocorre. As soluções ocorrem.

- C) “se nos permitem repetir esse lugar-comum,” objeto indireto - O objeto indireto é sempre regido de preposição, expressa ou implícita. A preposição está implícita nos pronomes objetivos indiretos (átonos) me, se, te, lhe, nos, vos, lhes. Se nos permitem = se permitem a nós.
- D) “deve obter a solução por si, porque ele não pode,” objeto direto
- E) “seu pensamento criador, torná-los coerentes e inteligíveis.” Objeto direto Portanto, não há apenas uma alternativa diferente das demais, mas duas.

#### **Questão: 17**

##### **Recurso Procedente: Questão anulada.**

O enunciado da questão apresenta equivocadamente a versão “Microsoft Excel 2003” enquanto a correta para a questão é “Microsoft Excel 2007”. Diante dos argumentos julgo recurso procedente anulando a questão.

Fonte: <http://office.microsoft.com/pt-br/excel-help/classificar-dados-em-um-intervalo-ou-tabela-HP010073947.aspx>

#### **Questão: 18**

##### **Recurso Procedente. Questão anulada.**

O enunciado da questão apresenta equivocadamente a versão “Microsoft Excel 2003” enquanto a correta para a questão é “Microsoft Excel 2007”. Diante dos argumentos julgo recurso procedente **anulando** a questão.

Fonte: <http://office.microsoft.com/pt-br/excel-help/classificar-dados-em-um-intervalo-ou-tabela-HP010073947.aspx>

#### **Questão: 21**

##### **Recurso Procedente: Questão anulada.**

Sobre os aspectos históricos, geográficos e econômicos do Estado de Rondônia e correto afirmar: “Em sua gênese o território já foi conhecido como Guaporé”.

Desta forma somente a afirmativa I está correta, não havendo opção de resposta, a questão deverá ser anulada.

##### Fontes:

- [http://www.sedes.ro.gov.br/?page\\_id=592](http://www.sedes.ro.gov.br/?page_id=592)
- [http://regiao-norte.info/mos/view/Economia\\_da\\_Regi%C3%A3o\\_Norte\\_do\\_Brasil/](http://regiao-norte.info/mos/view/Economia_da_Regi%C3%A3o_Norte_do_Brasil/)

#### **Questão: 28**

##### **Recurso Procedente: Gabarito alterado para opção D.**

O gabarito está errado. Porém a resposta correta é a letra D. O baqueteamento digital não é um sinal de DPOC, e sua ocorrência deve alertar o médico para a necessidade de iniciar uma investigação para as causas desde sinal. Nessa população, o câncer pulmonar é a explicação mais provável para o baqueteamento digital de início recente. Ou seja, o baqueteamento não está relacionado diretamente à gravidade do DPOC.

A desnutrição, muitas vezes avaliada pelo IMC, está associada a mau prognóstico da doença devido a uma maior predisposição a infecções e à diminuição da força dos músculos expiratórios, tolerância ao exercício e qualidade de vida. Apesar de ser extremamente comum em pacientes com doença pulmonar obstrutiva crônica, é importante reconhecê-la como um fator de risco independente, uma vez que pode ser modificada através de um acompanhamento dietoterápico adequado e eficaz.

**Fonte:**

- Harrison medicina interna / Editores Anthony S. Fauci ... [et al]. – 17ed. – Rio de Janeiro: McGraw-Hill, 2008. Pág. 1635-1642.
- Pneumologia: princípios e prática / organizador, Luiz Carlos Corrêa da Silva; coeditores, Joge Lima Hetzel... [et al.]. – Porto Alegre: Artmed, 2012. Pág.441-446.
- FERNANDES, Amanda Carla; BEZERRA, Olívia Maria de Paula Alves. Terapia nutricional na doença pulmonar obstrutiva crônica e suas complicações nutricionais. **J. bras. pneumol.**, São Paulo , v. 32, n. 5, Oct. 2006. Available from <[http://www.scielo.br/scielo.php?script=sci\\_arttext&pid=S1806-37132006000500014&lng=en&nrm=iso](http://www.scielo.br/scielo.php?script=sci_arttext&pid=S1806-37132006000500014&lng=en&nrm=iso)>. access on 03 Jan. 2014. <http://dx.doi.org/10.1590/S1806-37132006000500014>.

## Cargo: Médico Clínico Geral - PSF

### Questão: 04

#### Recurso Procedente: Questão anulada

Metáfora: Pode-se definir a metáfora como a figura de significação (tropo) que consiste em dizer que uma coisa (A) é outra (B), em virtude de qualquer semelhança percebida pelo espírito entre um traço característico de A e o atributo predominante, atributo por excelência de B, feita a exclusão de outros, secundários por não convenientes à caracterização do termo próprio A. Os objetos, seres, coisas presentes na natureza impõem-se nos aos sentidos por certos traços distintos. Do ponto de vista puramente formal, a metáfora é, em essência, uma comparação implícita, isto é, destituída de partículas conectivas comparativas (como, tal qual, tal como) ou não estruturada numa frase cujo verbo seja parecer, semelhar, assemelhar-se, sugerir, dar a impressão de ou um equivalente desses.

Personificação: Há uma infinidade de metáforas constituídas por palavras que denotam ações, atitudes ou sentimentos próprios do homem, mas aplicadas a seres ou coisas inanimadas: o Sol nasce, o dia morre, o mar sussurra, mar furioso...

Deste modo:

A) “Eis o que tem sido a minha vida.” (5º§) = ausência de metáfora.

B) “conduzem para o alto, rumo ao céu.” (4º§) (amor e conhecimento conduzem para o alto...) = presença de personificação.

C) “a piedade sempre me trazia de volta a terra.” (4º§) = presença de personificação.

D) “o amor nos liberta da solidão - essa solidão terrível” (2º§) = presença de personificação

E) “como grandes vendavais, impeliram-me para aqui e acolá,” (1º§) = presença de comparação seguida de personificação.

Eliminada a opção A, ainda resta 4 opções em que há personificação (um tipo de metáfora). Seguindo o enunciado que requer metáforas que “que expressam sua busca.” eliminada apenas a opção “D”. Portanto, ainda restam como alternativas que atendem ao enunciado as opções B, C e E.

**Fonte:** GARCIA, Moacyr Otton et. al. Comunicação em prosa moderna. Aprenda a escrever aprendendo a pensar. 27 ed. Rio de Janeiro: FGV, 2010.

**Questão: 12****Recurso Procedente: Questão anulada.**

- A) “seu violino ou descansa na sua poltrona” ele toca o seu violino objeto direto
- B) “quando, de repente, lhe ocorre a solução.” Sujeito, o verbo concorda com o sujeito. A solução lhe ocorre. As soluções ocorrem.
- C) “se nos permitem repetir esse lugar-comum,” objeto indireto - O objeto indireto é sempre regido de preposição, expressa ou implícita. A preposição está implícita nos pronomes objetivos indiretos (átonos) me, se, te, lhe, nos, vos, lhes. Se nos permitem = se permitem a nós.
- D) “deve obter a solução por si, porque ele não pode,” objeto direto
- E) “seu pensamento criador, torná-los coerentes e inteligíveis.” Objeto direto Portanto, não há apenas uma alternativa diferente das demais, mas duas.

**Questão: 17****Recurso Procedente: Questão anulada.**

O enunciado da questão apresenta equivocadamente a versão “Microsoft Excel 2003” enquanto a correta para a questão é “Microsoft Excel 2007”. Diante dos argumentos julgo recurso procedente anulando a questão.

Fonte: <http://office.microsoft.com/pt-br/excel-help/classificar-dados-em-um-intervalo-ou-tabela-HP010073947.aspx>

**Questão: 18****Recurso Procedente. Questão anulada.**

O enunciado da questão apresenta equivocadamente a versão “Microsoft Excel 2003” enquanto a correta para a questão é “Microsoft Excel 2007”. Diante dos argumentos julgo recurso procedente **anulando** a questão.

Fonte: <http://office.microsoft.com/pt-br/excel-help/classificar-dados-em-um-intervalo-ou-tabela-HP010073947.aspx>

**Questão: 21****Recurso Procedente: Questão anulada.**

Sobre os aspectos históricos, geográficos e econômicos do Estado de Rondônia e correto afirmar: “Em sua gênese o território já foi conhecido como Guaporé”.

Desta forma somente a afirmativa I está correta, não havendo opção de resposta, a questão deverá ser anulada.

**Fontes:**

- [http://www.sedes.ro.gov.br/?page\\_id=592](http://www.sedes.ro.gov.br/?page_id=592)
- [http://regiao-norte.info/mos/view/Economia\\_da\\_Regi%C3%A3o\\_Norte\\_do\\_Brasil/](http://regiao-norte.info/mos/view/Economia_da_Regi%C3%A3o_Norte_do_Brasil/)

**Questão: 28****Recurso Procedente: Gabarito alterado para opção D.**

O gabarito está errado. Porém a resposta correta é a letra D. O baqueteamento digital não é um sinal de DPOC, e sua ocorrência deve alertar o médico para a necessidade de iniciar uma investigação para as causas desde sinal. Nessa população, o câncer pulmonar é a explicação mais provável para o baqueteamento digital de início recente. Ou seja, o baqueteamento não está relacionado diretamente à gravidade do DPOC.

A desnutrição, muitas vezes avaliada pelo IMC, está associada a mau prognóstico da doença devido a uma maior predisposição a infecções e à diminuição da força dos músculos expiratórios, tolerância ao exercício e qualidade de vida. Apesar de ser extremamente comum em pacientes com doença pulmonar obstrutiva crônica, é importante reconhecê-la como um fator de risco independente, uma vez que pode ser modificada através de um acompanhamento dietoterápico adequado e eficaz.

Fonte:

- Harrison medicina interna / Editores Anthony S. Fauci ... [et al]. – 17ed. – Rio de Janeiro: McGraw-Hill, 2008. Pág. 1635-1642.
- Pneumologia: princípios e prática / organizador, Luiz Carlos Corrêa da Silva; coeditores, Joge Lima Hetzel... [et al.]. – Porto Alegre: Artmed, 2012. Pág.441-446.
- FERNANDES, Amanda Carla; BEZERRA, Olívia Maria de Paula Alves. Terapia nutricional na doença pulmonar obstrutiva crônica e suas complicações nutricionais. **J. bras. pneumol.**, São Paulo , v. 32, n. 5, Oct. 2006. Available from <[http://www.scielo.br/scielo.php?script=sci\\_arttext&pid=S1806-37132006000500014](http://www.scielo.br/scielo.php?script=sci_arttext&pid=S1806-37132006000500014&lng=en&nrm=iso)&lng=en&nrm=iso>. access on 03 Jan. 2014. <http://dx.doi.org/10.1590/S1806-37132006000500014>.

### **Questão: 32**

**Recurso Improcedente: Ratifica-se a opção divulgada no gabarito preliminar.**

A questão 32, como visto, solicita marcar a alternativa INCORRETA. Quanto à epidemiologia do DM, cerca de dois terços dos indivíduos portadores vivem em países em desenvolvimento, onde a epidemia tem maior intensidade e não desenvolvidos como consta na questão.

Fonte: Diretrizes da Sociedade Brasileira de Diabetes | 2012 – 2013. Pág. 1-3.

### **Questão: 35**

**Recurso Improcedente: Ratifica-se a opção divulgada no gabarito preliminar.**

A questão 35 está correta. Como visto nas Diretrizes da Sociedade Brasileira de Diabetes (2012-2013), paciente com sintomas de poliúria, polidipsia e perda ponderal acrescidos de glicemia casual maior que 200mg/dl, sendo a glicemia casual aquela realizada qualquer hora do dia, sem se observar o intervalo desde a última refeição. A questão refere-se à glicemia casual como sendo aquela realizada após as principais refeições, sendo discordante com a definição de glicemia casual. A glicemia que é realizada após as principais refeições é denominada glicemia pós-prandial. O objetivo é avaliar se o candidato sabe a definição de glicemia casual, como consta nas Diretrizes da SBD.

Em janeiro de 2010, a ADA modificou o critério diagnóstico incluindo a hemoglobina glicada (HbA1c): Diabetes – HbA1c maior que 6,5% a ser confirmada em outra coleta. Dispensável em caso de sintomas ou glicemia maior que 200mg/dl.

Fonte: Diretrizes da Sociedade Brasileira de Diabetes | 2012 – 2013. Pág. 10-11.



### Questão: 04

#### Recurso Procedente: Questão anulada

Metáfora: Pode-se definir a metáfora como a figura de significação (tropo) que consiste em dizer que uma coisa (A) é outra (B), em virtude de qualquer semelhança percebida pelo espírito entre um traço característico de A e o atributo predominante, atributo por excelência de B, feita a exclusão de outros, secundários por não convenientes à caracterização do termo próprio A. Os objetos, seres, coisas presentes na natureza impõem-se nos aos sentidos por certos traços distintos. Do ponto de vista puramente formal, a metáfora é, em essência, uma comparação implícita, isto é, destituída de partículas conectivas comparativas (como, tal qual, tal como) ou não estruturada numa frase cujo verbo seja parecer, semelhar, assemelhar-se, sugerir, dar a impressão de ou um equivalente desses.

Personificação: Há uma infinidade de metáforas constituídas por palavras que denotam ações, atitudes ou sentimentos próprios do homem, mas aplicadas a seres ou coisas inanimadas: o Sol nasce, o dia morre, o mar sussurra, mar furioso...

Deste modo:

- A) "Eis o que tem sido a minha vida." (5º§) = ausência de metáfora.
- B) "conduzem para o alto, rumo ao céu." (4º§) (amor e conhecimento conduzem para o alto...) = presença de personificação.
- C) "a piedade sempre me trazia de volta a terra." (4º§) = presença de personificação.
- D) "o amor nos liberta da solidão - essa solidão terrível" (2º§) = presença de personificação
- E) "como grandes vendavais, impeliram-me para aqui e acolá," (1º§) = presença de comparação seguida de personificação.

Eliminada a opção A, ainda resta 4 opções em que há personificação (um tipo de metáfora). Seguindo o enunciado que requer metáforas que "que expressam sua busca." eliminada apenas a opção "D". Portanto, ainda restam como alternativas que atendem ao enunciado as opções B, C e E.

Fonte: GARCIA, Moacyr Otton et. al. Comunicação em prosa moderna. Aprenda a escrever aprendendo a pensar. 27 ed. Rio de Janeiro: FGV, 2010.

### Questão: 12

#### Recurso Procedente: Questão anulada.

- A) "seu violino ou descansa na sua poltrona" ele toca o seu violino objeto direto
- B) "quando, de repente, lhe ocorre a solução." Sujeito, o verbo concorda com o sujeito. A solução lhe ocorre. As soluções ocorrem.
- C) "se nos permitem repetir esse lugar-comum," objeto indireto - O objeto indireto é sempre regido de preposição, expressa ou implícita. A preposição está implícita nos pronomes objetivos indiretos (átonos) me, se, te, lhe, nos, vos, lhes. Se nos permitem = se permitem a nós.
- D) "deve obter a solução por si, porque ele não pode," objeto direto
- E) "seu pensamento criador, torná-los coerentes e inteligíveis." Objeto direto Portanto, não há apenas uma alternativa diferente das demais, mas duas.

**Questão: 17****Recurso Procedente: Questão anulada.**

O enunciado da questão apresenta equivocadamente a versão “Microsoft Excel 2003” enquanto a correta para a questão é “Microsoft Excel 2007”. Diante dos argumentos julgo recurso procedente anulando a questão.

Fonte: <http://office.microsoft.com/pt-br/excel-help/classificar-dados-em-um-intervalo-ou-tabela-HP010073947.aspx>

**Questão: 18****Recurso Procedente. Questão anulada.**

O enunciado da questão apresenta equivocadamente a versão “Microsoft Excel 2003” enquanto a correta para a questão é “Microsoft Excel 2007”. Diante dos argumentos julgo recurso procedente **anulando** a questão.

Fonte: <http://office.microsoft.com/pt-br/excel-help/classificar-dados-em-um-intervalo-ou-tabela-HP010073947.aspx>

**Questão: 21****Recurso Procedente: Questão anulada.**

Sobre os aspectos históricos, geográficos e econômicos do Estado de Rondônia e correto afirmar: “Em sua gênese o território já foi conhecido como Guaporé”.

Desta forma somente a afirmativa I está correta, não havendo opção de resposta, a questão deverá ser anulada.

Fontes:

- [http://www.sedes.ro.gov.br/?page\\_id=592](http://www.sedes.ro.gov.br/?page_id=592)
- [http://regiao-norte.info/mos/view/Economia\\_da\\_Regi%C3%A3o\\_Norte\\_do\\_Brasil/](http://regiao-norte.info/mos/view/Economia_da_Regi%C3%A3o_Norte_do_Brasil/)

**Questão: 28****Recurso Procedente: Gabarito alterado para opção D.**

O gabarito está errado. Porém a resposta correta é a letra D. O baqueteamento digital não é um sinal de DPOC, e sua ocorrência deve alertar o médico para a necessidade de iniciar uma investigação para as causas desde sinal. Nessa população, o câncer pulmonar é a explicação mais provável para o baqueteamento digital de início recente. Ou seja, o baqueteamento não está relacionado diretamente à gravidade do DPOC.

A desnutrição, muitas vezes avaliada pelo IMC, está associada a mau prognóstico da doença devido a uma maior predisposição a infecções e à diminuição da força dos músculos expiratórios, tolerância ao exercício e qualidade de vida. Apesar de ser extremamente comum em pacientes com doença pulmonar obstrutiva crônica, é importante reconhecê-la como um fator de risco independente, uma vez que pode ser modificada através de um acompanhamento dietoterápico adequado e eficaz.

Fontes:

- Harrison medicina interna / Editores Anthony S. Fauci ... [et al]. – 17ed. – Rio de Janeiro: McGraw-Hill, 2008. Pág. 1635-1642.
- Pneumologia: princípios e prática / organizador, Luiz Carlos Corrêa da Silva; coeditores, Joge Lima Hetzel... [et al.]. – Porto Alegre: Artmed, 2012. Pág.441-446.
- FERNANDES, Amanda Carla; BEZERRA, Olívia Maria de Paula Alves. Terapia nutricional na doença pulmonar obstrutiva crônica e suas complicações nutricionais. **J. bras. pneumol.**, São Paulo ,

## Cargo: Médico Ginecologista Obstetra

### Questão: 04

#### Recurso Procedente: Questão anulada

Metáfora: Pode-se definir a metáfora como a figura de significação (tropo) que consiste em dizer que uma coisa (A) é outra (B), em virtude de qualquer semelhança percebida pelo espírito entre um traço característico de A e o atributo predominante, atributo por excelência de B, feita a exclusão de outros, secundários por não convenientes à caracterização do termo próprio A. Os objetos, seres, coisas presentes na natureza impõem-se nos aos sentidos por certos traços distintos. Do ponto de vista puramente formal, a metáfora é, em essência, uma comparação implícita, isto é, destituída de partículas conectivas comparativas (como, tal qual, tal como) ou não estruturada numa frase cujo verbo seja parecer, semelhar, assemelhar-se, sugerir, dar a impressão de ou um equivalente desses.

Personificação: Há uma infinidade de metáforas constituídas por palavras que denotam ações, atitudes ou sentimentos próprios do homem, mas aplicadas a seres ou coisas inanimadas: o Sol nasce, o dia morre, o mar sussurra, mar furioso...

Deste modo:

- A) "Eis o que tem sido a minha vida." (5º§) = ausência de metáfora.
- B) "conduzem para o alto, rumo ao céu." (4º§) (amor e conhecimento conduzem para o alto...) = presença de personificação.
- C) "a piedade sempre me trazia de volta a terra." (4º§) = presença de personificação.
- D) "o amor nos liberta da solidão - essa solidão terrível" (2º§) = presença de personificação
- E) "como grandes vendavais, impeliram-me para aqui e acolá," (1º§) = presença de comparação seguida de personificação.

Eliminada a opção A, ainda resta 4 opções em que há personificação (um tipo de metáfora). Seguindo o enunciado que requer metáforas que "que expressam sua busca." eliminada apenas a opção "D". Portanto, ainda restam como alternativas que atendem ao enunciado as opções B, C e E.

Fonte: GARCIA, Moacyr Otton et. al. Comunicação em prosa moderna. Aprenda a escrever aprendendo a pensar. 27 ed. Rio de Janeiro: FGV, 2010.

### Questão: 12

#### Recurso Procedente: Questão anulada.

- A) "seu violino ou descansa na sua poltrona" ele toca o seu violino objeto direto
- B) "quando, de repente, lhe ocorre a solução." Sujeito, o verbo concorda com o sujeito. A solução lhe ocorre. As soluções ocorrem.
- C) "se nos permitem repetir esse lugar-comum," objeto indireto - O objeto indireto é sempre regido de preposição, expressa ou implícita. A preposição está implícita nos pronomes objetivos indiretos (átonos) me, se, te, lhe, nos, vos, lhes. Se nos permitem = se permitem a nós.
- D) "deve obter a solução por si, porque ele não pode," objeto direto

E) “seu pensamento criador, torná-los coerentes e inteligíveis.” Objeto direto Portanto, não há apenas uma alternativa diferente das demais, mas duas.

**Questão: 17**

**Recurso Procedente: Questão anulada.**

O enunciado da questão apresenta equivocadamente a versão “Microsoft Excel 2003” enquanto a correta para a questão é “Microsoft Excel 2007”. Diante dos argumentos julgo recurso procedente anulando a questão.

Fonte: <http://office.microsoft.com/pt-br/excel-help/classificar-dados-em-um-intervalo-ou-tabela-HP010073947.aspx>

**Questão: 18**

**Recurso Procedente. Questão anulada.**

O enunciado da questão apresenta equivocadamente a versão “Microsoft Excel 2003” enquanto a correta para a questão é “Microsoft Excel 2007”. Diante dos argumentos julgo recurso procedente **anulando** a questão.

Fonte: <http://office.microsoft.com/pt-br/excel-help/classificar-dados-em-um-intervalo-ou-tabela-HP010073947.aspx>

**Questão: 21**

**Recurso Procedente: Questão anulada.**

Sobre os aspectos históricos, geográficos e econômicos do Estado de Rondônia e correto afirmar: “Em sua gênese o território já foi conhecido como Guaporé”.

Desta forma somente a afirmativa I está correta, não havendo opção de resposta, a questão deverá ser anulada.

Fontes:

- [http://www.sedes.ro.gov.br/?page\\_id=592](http://www.sedes.ro.gov.br/?page_id=592)
- [http://regiao-norte.info/mos/view/Economia\\_da\\_Regi%C3%A3o\\_Norte\\_do\\_Brasil/](http://regiao-norte.info/mos/view/Economia_da_Regi%C3%A3o_Norte_do_Brasil/)

**Questão: 28**

**Recurso Procedente: Gabarito alterado para opção D.**

O gabarito está errado. A resposta correta é a letra D. O baqueteamento digital não é um sinal de DPOC, e sua ocorrência deve alertar o médico para a necessidade de iniciar uma investigação para as causas desse sinal. Nessa população, o câncer pulmonar é a explicação mais provável para o baqueteamento digital de início recente. Ou seja, o baqueteamento não está relacionado diretamente à gravidade do DPOC.

A desnutrição, muitas vezes avaliada pelo IMC, está associada a mau prognóstico da doença devido a uma maior predisposição a infecções e à diminuição da força dos músculos expiratórios, tolerância ao exercício e qualidade de vida. Apesar de ser extremamente comum em pacientes com doença pulmonar obstrutiva crônica, é importante reconhecê-la como um fator de risco independente, uma vez que pode ser modificada através de um acompanhamento dietoterápico adequado e eficaz.

Fonte:

- Harrison medicina interna / Editores Anthony S. Fauci ... [et al]. – 17ed. – Rio de Janeiro: McGraw-Hill, 2008. Pág. 1635-1642.

- Pneumologia: princípios e prática / organizador, Luiz Carlos Corrêa da Silva; coeditores, Joge Lima Hetzel... [et al.]. – Porto Alegre: Artmed, 2012. Pág.441-446.
- FERNANDES, Amanda Carla; BEZERRA, Olívia Maria de Paula Alves. Terapia nutricional na doença pulmonar obstrutiva crônica e suas complicações nutricionais. **J. bras. pneumol.**, São Paulo, v. 32, n. 5, Oct. 2006. Available from <[http://www.scielo.br/scielo.php?script=sci\\_arttext&pid=S1806-37132006000500014&lng=en&nrm=iso](http://www.scielo.br/scielo.php?script=sci_arttext&pid=S1806-37132006000500014&lng=en&nrm=iso)>. access on 03 Jan. 2014. <http://dx.doi.org/10.1590/S1806-37132006000500014>.

## Cargo: Médico Intensivista

### Questão: 04

#### Recurso Procedente: Questão anulada

Metáfora: Pode-se definir a metáfora como a figura de significação (tropo) que consiste em dizer que uma coisa (A) é outra (B), em virtude de qualquer semelhança percebida pelo espírito entre um traço característico de A e o atributo predominante, atributo por excelência de B, feita a exclusão de outros, secundários por não convenientes à caracterização do termo próprio A. Os objetos, seres, coisas presentes na natureza impõem-se nos aos sentidos por certos traços distintos. Do ponto de vista puramente formal, a metáfora é, em essência, uma comparação implícita, isto é, destituída de partículas conectivas comparativas (como, tal qual, tal como) ou não estruturada numa frase cujo verbo seja parecer, semelhar, assemelhar-se, sugerir, dar a impressão de ou um equivalente desses.

Personificação: Há uma infinidade de metáforas constituídas por palavras que denotam ações, atitudes ou sentimentos próprios do homem, mas aplicadas a seres ou coisas inanimadas: o Sol nasce, o dia morre, o mar sussurra, mar furioso...

Deste modo:

A) “Eis o que tem sido a minha vida.” (5º§) = ausência de metáfora.

B) “conduzem para o alto, rumo ao céu.” (4º§) (amor e conhecimento conduzem para o alto...) = presença de personificação.

C) “a piedade sempre me trazia de volta a terra.” (4º§) = presença de personificação.

D) “o amor nos liberta da solidão - essa solidão terrível” (2º§) = presença de personificação

E) “como grandes vendavais, impeliram-me para aqui e acolá,” (1º§) = presença de comparação seguida de personificação.

Eliminada a opção A, ainda resta 4 opções em que há personificação (um tipo de metáfora). Seguindo o enunciado que requer metáforas que “que expressam sua busca.” eliminada apenas a opção “D”. Portanto, ainda restam como alternativas que atendem ao enunciado as opções B, C e E.

Fonte: GARCIA, Moacyr Otton et. al. Comunicação em prosa moderna. Aprenda a escrever aprendendo a pensar. 27 ed. Rio de Janeiro: FGV, 2010.

### Questão: 12

#### Recurso Procedente: Questão anulada.

A) “seu violino ou descansa na sua poltrona” ele toca o seu violino objeto direto

B) “quando, de repente, lhe ocorre a solução.” Sujeito, o verbo concorda com o sujeito. A solução lhe ocorre. As soluções ocorrem.

- C) “se nos permitem repetir esse lugar-comum,” objeto indireto - O objeto indireto é sempre regido de preposição, expressa ou implícita. A preposição está implícita nos pronomes objetivos indiretos (átonos) me, se, te, lhe, nos, vos, lhes. Se nos permitem = se permitem a nós.
- D) “deve obter a solução por si, porque ele não pode,” objeto direto
- E) “seu pensamento criador, torná-los coerentes e inteligíveis.” Objeto direto Portanto, não há apenas uma alternativa diferente das demais, mas duas.

#### **Questão: 17**

##### **Recurso Procedente: Questão anulada.**

O enunciado da questão apresenta equivocadamente a versão “Microsoft Excel 2003” enquanto a correta para a questão é “Microsoft Excel 2007”. Diante dos argumentos julgo recurso procedente anulando a questão.

Fonte: <http://office.microsoft.com/pt-br/excel-help/classificar-dados-em-um-intervalo-ou-tabela-HP010073947.aspx>

#### **Questão: 18**

##### **Recurso Procedente. Questão anulada.**

O enunciado da questão apresenta equivocadamente a versão “Microsoft Excel 2003” enquanto a correta para a questão é “Microsoft Excel 2007”. Diante dos argumentos julgo recurso procedente **anulando** a questão.

Fonte: <http://office.microsoft.com/pt-br/excel-help/classificar-dados-em-um-intervalo-ou-tabela-HP010073947.aspx>

#### **Questão: 21**

##### **Recurso Procedente: Questão anulada.**

Sobre os aspectos históricos, geográficos e econômicos do Estado de Rondônia e correto afirmar: “Em sua gênese o território já foi conhecido como Guaporé”.

Desta forma somente a afirmativa I está correta, não havendo opção de resposta, a questão deverá ser anulada.

Fontes:

- [http://www.sedes.ro.gov.br/?page\\_id=592](http://www.sedes.ro.gov.br/?page_id=592)
- [http://regiao-norte.info/mos/view/Economia\\_da\\_Regi%C3%A3o\\_Norte\\_do\\_Brasil/](http://regiao-norte.info/mos/view/Economia_da_Regi%C3%A3o_Norte_do_Brasil/)

#### **Questão: 28**

##### **Recurso Procedente: Gabarito alterado para opção D.**

O gabarito está errado. Porém a resposta correta é a letra D. O baqueteamento digital não é um sinal de DPOC, e sua ocorrência deve alertar o médico para a necessidade de iniciar uma investigação para as causas desde sinal. Nessa população, o câncer pulmonar é a explicação mais provável para o baqueteamento digital de início recente. Ou seja, o baqueteamento não está relacionado diretamente à gravidade do DPOC.

A desnutrição, muitas vezes avaliada pelo IMC, está associada a mau prognóstico da doença devido a uma maior predisposição a infecções e à diminuição da força dos músculos expiratórios, tolerância ao exercício e qualidade de vida. Apesar de ser extremamente comum em pacientes com doença pulmonar obstrutiva crônica, é importante reconhecê-la como um fator de risco independente, uma vez que pode ser modificada através de um acompanhamento dietoterápico adequado e eficaz.

**Fonte:**

- Harrison medicina interna / Editores Anthony S. Fauci ... [et al]. – 17ed. – Rio de Janeiro: McGraw-Hill, 2008. Pág. 1635-1642.
- Pneumologia: princípios e prática / organizador, Luiz Carlos Corrêa da Silva; coeditores, Joge Lima Hetzel... [et al.]. – Porto Alegre: Artmed, 2012. Pág.441-446.
- FERNANDES, Amanda Carla; BEZERRA, Olívia Maria de Paula Alves. Terapia nutricional na doença pulmonar obstrutiva crônica e suas complicações nutricionais. **J. bras. pneumol.**, São Paulo , v. 32, n. 5, Oct. 2006. Available from <[http://www.scielo.br/scielo.php?script=sci\\_arttext&pid=S1806-37132006000500014&lng=en&nrm=iso](http://www.scielo.br/scielo.php?script=sci_arttext&pid=S1806-37132006000500014&lng=en&nrm=iso)>. access on 03 Jan. 2014. <http://dx.doi.org/10.1590/S1806-37132006000500014>.

## Cargo: Médico Neurologista

**Questão: 04**

**Recurso Procedente: Questão anulada**

Metáfora: Pode-se definir a metáfora como a figura de significação (tropo) que consiste em dizer que uma coisa (A) é outra (B), em virtude de qualquer semelhança percebida pelo espírito entre um traço característico de A e o atributo predominante, atributo por excelência de B, feita a exclusão de outros, secundários por não convenientes à caracterização do termo próprio A. Os objetos, seres, coisas presentes na natureza impõem-se nos aos sentidos por certos traços distintos. Do ponto de vista puramente formal, a metáfora é, em essência, uma comparação implícita, isto é, destituída de partículas conectivas comparativas (como, tal qual, tal como) ou não estruturada numa frase cujo verbo seja parecer, semelhar, assemelhar-se, sugerir, dar a impressão de ou um equivalente desses.

Personificação: Há uma infinidade de metáforas constituídas por palavras que denotam ações, atitudes ou sentimentos próprios do homem, mas aplicadas a seres ou coisas inanimadas: o Sol nasce, o dia morre, o mar sussurra, mar furioso...

Deste modo:

A) “Eis o que tem sido a minha vida.” (5º§) = ausência de metáfora.

B) “conduzem para o alto, rumo ao céu.” (4º§) (amor e conhecimento conduzem para o alto...) = presença de personificação.

C) “a piedade sempre me trazia de volta a terra.” (4º§) = presença de personificação.

D) “o amor nos liberta da solidão - essa solidão terrível” (2º§) = presença de personificação

E) “como grandes vendavais, impeliram-me para aqui e acolá,” (1º§) = presença de comparação seguida de personificação.

Eliminada a opção A, ainda resta 4 opções em que há personificação (um tipo de metáfora). Seguindo o enunciado que requer metáforas que “que expressam sua busca.” eliminada apenas a opção “D”. Portanto, ainda restam como alternativas que atendem ao enunciado as opções B, C e E.

**Fonte:** GARCIA, Moacyr Otton et. al. Comunicação em prosa moderna. Aprenda a escrever aprendendo a pensar. 27 ed. Rio de Janeiro: FGV, 2010.

**Questão: 12****Recurso Procedente: Questão anulada.**

- A) “seu violino ou descansa na sua poltrona” ele toca o seu violino objeto direto
- B) “quando, de repente, lhe ocorre a solução.” Sujeito, o verbo concorda com o sujeito. A solução lhe ocorre. As soluções ocorrem.
- C) “se nos permitem repetir esse lugar-comum,” objeto indireto - O objeto indireto é sempre regido de preposição, expressa ou implícita. A preposição está implícita nos pronomes objetivos indiretos (átonos) me, se, te, lhe, nos, vos, lhes. Se nos permitem = se permitem a nós.
- D) “deve obter a solução por si, porque ele não pode,” objeto direto
- E) “seu pensamento criador, torná-los coerentes e inteligíveis.” Objeto direto Portanto, não há apenas uma alternativa diferente das demais, mas duas.

**Questão: 17****Recurso Procedente: Questão anulada.**

O enunciado da questão apresenta equivocadamente a versão “Microsoft Excel 2003” enquanto a correta para a questão é “Microsoft Excel 2007”. Diante dos argumentos julgo recurso procedente anulando a questão.

Fonte: <http://office.microsoft.com/pt-br/excel-help/classificar-dados-em-um-intervalo-ou-tabela-HP010073947.aspx>

**Questão: 18****Recurso Procedente. Questão anulada.**

O enunciado da questão apresenta equivocadamente a versão “Microsoft Excel 2003” enquanto a correta para a questão é “Microsoft Excel 2007”. Diante dos argumentos julgo recurso procedente **anulando** a questão.

Fonte: <http://office.microsoft.com/pt-br/excel-help/classificar-dados-em-um-intervalo-ou-tabela-HP010073947.aspx>

**Questão: 21****Recurso Procedente: Questão anulada.**

Sobre os aspectos históricos, geográficos e econômicos do Estado de Rondônia e correto afirmar: “Em sua gênese o território já foi conhecido como Guaporé”.

Desta forma somente a afirmativa I está correta, não havendo opção de resposta, a questão deverá ser anulada.

**Fontes:**

- [http://www.sedes.ro.gov.br/?page\\_id=592](http://www.sedes.ro.gov.br/?page_id=592)
- [http://regiao-norte.info/mos/view/Economia\\_da\\_Regi%C3%A3o\\_Norte\\_do\\_Brasil/](http://regiao-norte.info/mos/view/Economia_da_Regi%C3%A3o_Norte_do_Brasil/)

**Questão: 28****Recurso Procedente: Gabarito alterado para opção D.**

O gabarito está errado. Porém a resposta correta é a letra D. O baqueteamento digital não é um sinal de DPOC, e sua ocorrência deve alertar o médico para a necessidade de iniciar uma investigação para as causas desde sinal. Nessa população, o câncer pulmonar é a explicação mais provável para o baqueteamento digital de início recente. Ou seja, o baqueteamento não está relacionado diretamente à gravidade do DPOC.



A desnutrição, muitas vezes avaliada pelo IMC, está associada a mau prognóstico da doença devido a uma maior predisposição a infecções e à diminuição da força dos músculos expiratórios, tolerância ao exercício e qualidade de vida. Apesar de ser extremamente comum em pacientes com doença pulmonar obstrutiva crônica, é importante reconhecê-la como um fator de risco independente, uma vez que pode ser modificada através de um acompanhamento dietoterápico adequado e eficaz.

**Fonte:**

- Harrison medicina interna / Editores Anthony S. Fauci ... [et al]. – 17ed. – Rio de Janeiro: McGraw-Hill, 2008. Pág. 1635-1642.
- Pneumologia: princípios e prática / organizador, Luiz Carlos Corrêa da Silva; coeditores, Joge Lima Hetzel... [et al.]. – Porto Alegre: Artmed, 2012. Pág.441-446.
- FERNANDES, Amanda Carla; BEZERRA, Olívia Maria de Paula Alves. Terapia nutricional na doença pulmonar obstrutiva crônica e suas complicações nutricionais. **J. bras. pneumol.**, São Paulo , v. 32, n. 5, Oct. 2006. Available from <[http://www.scielo.br/scielo.php?script=sci\\_arttext&pid=S1806-37132006000500014&lng=en&nrm=iso](http://www.scielo.br/scielo.php?script=sci_arttext&pid=S1806-37132006000500014&lng=en&nrm=iso)>. access on 03 Jan. 2014. <http://dx.doi.org/10.1590/S1806-37132006000500014>.

## Cargo: Médico Ortopedista E Traumatologista

### Questão: 04

#### Recurso Procedente: Questão anulada

Metáfora: Pode-se definir a metáfora como a figura de significação (tropo) que consiste em dizer que uma coisa (A) é outra (B), em virtude de qualquer semelhança percebida pelo espírito entre um traço característico de A e o atributo predominante, atributo por excelência de B, feita a exclusão de outros, secundários por não convenientes à caracterização do termo próprio A. Os objetos, seres, coisas presentes na natureza impõem-se nos aos sentidos por certos traços distintos. Do ponto de vista puramente formal, a metáfora é, em essência, uma comparação implícita, isto é, destituída de partículas conectivas comparativas (como, tal qual, tal como) ou não estruturada numa frase cujo verbo seja parecer, semelhar, assemelhar-se, sugerir, dar a impressão de ou um equivalente desses.

Personificação: Há uma infinidade de metáforas constituídas por palavras que denotam ações, atitudes ou sentimentos próprios do homem, mas aplicadas a seres ou coisas inanimadas: o Sol nasce, o dia morre, o mar sussurra, mar furioso...

Deste modo:

A) “Eis o que tem sido a minha vida.” (5º§) = ausência de metáfora.

B) “conduzem para o alto, rumo ao céu.” (4º§) (amor e conhecimento conduzem para o alto...) = presença de personificação.

C) “a piedade sempre me trazia de volta a terra.” (4º§) = presença de personificação.

D) “o amor nos liberta da solidão - essa solidão terrível” (2º§) = presença de personificação

E) “como grandes vendavais, impeliram-me para aqui e acolá,” (1º§) = presença de comparação seguida de personificação.

Eliminada a opção A, ainda resta 4 opções em que há personificação (um tipo de metáfora). Seguindo o enunciado que requer metáforas que “que expressam sua busca.” eliminada apenas a opção “D”. Portanto, ainda restam como alternativas que atendem ao enunciado as opções B, C e E.

Fonte: GARCIA, Moacyr Otton et. al. Comunicação em prosa moderna. Aprenda a escrever aprendendo a pensar. 27 ed. Rio de Janeiro: FGV, 2010.

**Questão: 12**

**Recurso Procedente: Questão anulada.**

- A) “seu violino ou descansa na sua poltrona” ele toca o seu violino objeto direto
- B) “quando, de repente, lhe ocorre a solução.” Sujeito, o verbo concorda com o sujeito. A solução lhe ocorre. As soluções ocorrem.
- C) “se nos permitem repetir esse lugar-comum,” objeto indireto - O objeto indireto é sempre regido de preposição, expressa ou implícita. A preposição está implícita nos pronomes objetivos indiretos (átonos) me, se, te, lhe, nos, vos, lhes. Se nos permitem = se permitem a nós.
- D) “deve obter a solução por si, porque ele não pode,” objeto direto
- E) “seu pensamento criador, torná-los coerentes e inteligíveis.” Objeto direto Portanto, não há apenas uma alternativa diferente das demais, mas duas.

**Questão: 17**

**Recurso Procedente: Questão anulada.**

O enunciado da questão apresenta equivocadamente a versão “Microsoft Excel 2003” enquanto a correta para a questão é “Microsoft Excel 2007”. Diante dos argumentos julgo recurso procedente anulando a questão.

Fonte: <http://office.microsoft.com/pt-br/excel-help/classificar-dados-em-um-intervalo-ou-tabela-HP010073947.aspx>

**Questão: 18**

**Recurso Procedente. Questão anulada.**

O enunciado da questão apresenta equivocadamente a versão “Microsoft Excel 2003” enquanto a correta para a questão é “Microsoft Excel 2007”. Diante dos argumentos julgo recurso procedente **anulando** a questão.

Fonte: <http://office.microsoft.com/pt-br/excel-help/classificar-dados-em-um-intervalo-ou-tabela-HP010073947.aspx>

**Questão: 21**

**Recurso Procedente: Questão anulada.**

Sobre os aspectos históricos, geográficos e econômicos do Estado de Rondônia e correto afirmar: “Em sua gênese o território já foi conhecido como Guaporé”.

Desta forma somente a afirmativa I está correta, não havendo opção de resposta, a questão deverá ser anulada.

Fontes:

- [http://www.sedes.ro.gov.br/?page\\_id=592](http://www.sedes.ro.gov.br/?page_id=592)
- [http://regiao-norte.info/mos/view/Economia\\_da\\_Regi%C3%A3o\\_Norte\\_do\\_Brasil/](http://regiao-norte.info/mos/view/Economia_da_Regi%C3%A3o_Norte_do_Brasil/)

**Questão: 28****Recurso Procedente: Gabarito alterado para opção D.**

O gabarito está errado. Porém a resposta correta é a letra D. O baqueteamento digital não é um sinal de DPOC, e sua ocorrência deve alertar o médico para a necessidade de iniciar uma investigação para as causas desde sinal. Nessa população, o câncer pulmonar é a explicação mais provável para o baqueteamento digital de início recente. Ou seja, o baqueteamento não está relacionado diretamente à gravidade do DPOC.

A desnutrição, muitas vezes avaliada pelo IMC, está associada a mau prognóstico da doença devido a uma maior predisposição a infecções e à diminuição da força dos músculos expiratórios, tolerância ao exercício e qualidade de vida. Apesar de ser extremamente comum em pacientes com doença pulmonar obstrutiva crônica, é importante reconhecê-la como um fator de risco independente, uma vez que pode ser modificada através de um acompanhamento dietoterápico adequado e eficaz.

**Fontes:**

- Harrison medicina interna / Editores Anthony S. Fauci ... [et al]. – 17ed. – Rio de Janeiro: McGraw-Hill, 2008. Pág. 1635-1642.
- Pneumologia: princípios e prática / organizador, Luiz Carlos Corrêa da Silva; coeditores, Joge Lima Hetzel... [et al.]. – Porto Alegre: Artmed, 2012. Pág.441-446.
- FERNANDES, Amanda Carla; BEZERRA, Olívia Maria de Paula Alves. Terapia nutricional na doença pulmonar obstrutiva crônica e suas complicações nutricionais. **J. bras. pneumol.**, São Paulo , v. 32, n. 5, Oct. 2006. Available from <[http://www.scielo.br/scielo.php?script=sci\\_arttext&pid=S1806-37132006000500014&lng=en&nrm=iso](http://www.scielo.br/scielo.php?script=sci_arttext&pid=S1806-37132006000500014&lng=en&nrm=iso)>. access on 03 Jan. 2014. <http://dx.doi.org/10.1590/S1806-37132006000500014>.

**Cargo: Médico Otorrinolaringologista****Questão: 04****Recurso Procedente: Questão anulada**

Metáfora: Pode-se definir a metáfora como a figura de significação (tropo) que consiste em dizer que uma coisa (A) é outra (B), em virtude de qualquer semelhança percebida pelo espírito entre um traço característico de A e o atributo predominante, atributo por excelência de B, feita a exclusão de outros, secundários por não convenientes à caracterização do termo próprio A. Os objetos, seres, coisas presentes na natureza impõem-se nos aos sentidos por certos traços distintos. Do ponto de vista puramente formal, a metáfora é, em essência, uma comparação implícita, isto é, destituída de partículas conectivas comparativas (como, tal qual, tal como) ou não estruturada numa frase cujo verbo seja parecer, semelhar, assemelhar-se, sugerir, dar a impressão de ou um equivalente desses.

Personificação: Há uma infinidade de metáforas constituídas por palavras que denotam ações, atitudes ou sentimentos próprios do homem, mas aplicadas a seres ou coisas inanimadas: o Sol nasce, o dia morre, o mar sussurra, mar furioso...

Deste modo:

A) “Eis o que tem sido a minha vida.” (5º§) = ausência de metáfora.

B) “conduzem para o alto, rumo ao céu.” (4º§) (amor e conhecimento conduzem para o alto...) = presença de personificação.

C) “a piedade sempre me trazia de volta a terra.” (4º§) = presença de personificação.

D) “o amor nos liberta da solidão - essa solidão terrível” (2º§) = presença de personificação

E) “como grandes vendavais, impeliram-me para aqui e acolá,” (1º§) = presença de comparação seguida de personificação.

Eliminada a opção A, ainda resta 4 opções em que há personificação (um tipo de metáfora). Seguindo o enunciado que requer metáforas que “que expressam sua busca.” eliminada apenas a opção “D”. Portanto, ainda restam como alternativas que atendem ao enunciado as opções B, C e E.

Fonte: GARCIA, Moacyr Otton et. al. Comunicação em prosa moderna. Aprenda a escrever aprendendo a pensar. 27 ed. Rio de Janeiro: FGV, 2010.

### **Questão: 12**

**Recurso Procedente: Questão anulada.**

A) “seu violino ou descansa na sua poltrona” ele toca o seu violino objeto direto

B) “quando, de repente, lhe ocorre a solução.” Sujeito, o verbo concorda com o sujeito. A solução lhe ocorre. As soluções ocorrem.

C) “se nos permitem repetir esse lugar-comum,” objeto indireto - O objeto indireto é sempre regido de preposição, expressa ou implícita. A preposição está implícita nos pronomes objetivos indiretos (átonos) me, se, te, lhe, nos, vos, lhes. Se nos permitem = se permitem a nós.

D) “deve obter a solução por si, porque ele não pode,” objeto direto

E) “seu pensamento criador, torná-los coerentes e inteligíveis.” Objeto direto Portanto, não há apenas uma alternativa diferente das demais, mas duas.

### **Questão: 17**

**Recurso Procedente: Questão anulada.**

O enunciado da questão apresenta equivocadamente a versão “Microsoft Excel 2003” enquanto a correta para a questão é “Microsoft Excel 2007”. Diante dos argumentos julgo recurso procedente anulando a questão.

Fonte: <http://office.microsoft.com/pt-br/excel-help/classificar-dados-em-um-intervalo-ou-tabela-HP010073947.aspx>

### **Questão: 18**

**Recurso Procedente. Questão anulada.**

O enunciado da questão apresenta equivocadamente a versão “Microsoft Excel 2003” enquanto a correta para a questão é “Microsoft Excel 2007”. Diante dos argumentos julgo recurso procedente **anulando** a questão.

Fonte: <http://office.microsoft.com/pt-br/excel-help/classificar-dados-em-um-intervalo-ou-tabela-HP010073947.aspx>

### **Questão: 21**

**Recurso Procedente: Questão anulada.**

Sobre os aspectos históricos, geográficos e econômicos do Estado de Rondônia e correto afirmar: “Em sua gênese o território já foi conhecido como Guaporé”.

Desta forma somente a afirmativa I está correta, não havendo opção de resposta, a questão deverá ser anulada.

Fontes:

- [http://www.sedes.ro.gov.br/?page\\_id=592](http://www.sedes.ro.gov.br/?page_id=592)
- [http://regiao-norte.info/mos/view/Economia\\_da\\_Regi%C3%A3o\\_Norte\\_do\\_Brasil/](http://regiao-norte.info/mos/view/Economia_da_Regi%C3%A3o_Norte_do_Brasil/)

### Questão: 28

#### Recurso Procedente: Gabarito alterado para opção D.

O gabarito está errado. Porém a resposta correta é a letra D. O baqueteamento digital não é um sinal de DPOC, e sua ocorrência deve alertar o médico para a necessidade de iniciar uma investigação para as causas desde sinal. Nessa população, o câncer pulmonar é a explicação mais provável para o baqueteamento digital de início recente. Ou seja, o baqueteamento não está relacionado diretamente à gravidade do DPOC.

A desnutrição, muitas vezes avaliada pelo IMC, está associada a mau prognóstico da doença devido a uma maior predisposição a infecções e à diminuição da força dos músculos expiratórios, tolerância ao exercício e qualidade de vida. Apesar de ser extremamente comum em pacientes com doença pulmonar obstrutiva crônica, é importante reconhecê-la como um fator de risco independente, uma vez que pode ser modificada através de um acompanhamento dietoterápico adequado e eficaz.

#### Fontes:

- Harrison medicina interna / Editores Anthony S. Fauci ... [et al]. – 17ed. – Rio de Janeiro: McGraw-Hill, 2008. Pág. 1635-1642.
- Pneumologia: princípios e prática / organizador, Luiz Carlos Corrêa da Silva; coeditores, Joge Lima Hetzel... [et al.]. – Porto Alegre: Artmed, 2012. Pág.441-446.
- FERNANDES, Amanda Carla; BEZERRA, Olívia Maria de Paula Alves. Terapia nutricional na doença pulmonar obstrutiva crônica e suas complicações nutricionais. **J. bras. pneumol.**, São Paulo , v. 32, n. 5, Oct. 2006. Available from <[http://www.scielo.br/scielo.php?script=sci\\_arttext&pid=S1806-37132006000500014&lng=en&nrm=iso](http://www.scielo.br/scielo.php?script=sci_arttext&pid=S1806-37132006000500014&lng=en&nrm=iso)>. access on 03 Jan. 2014. <http://dx.doi.org/10.1590/S1806-37132006000500014>.

## Cargo: Médico Pediatra Neonatal

### Questão: 04

#### Recurso Procedente: Questão anulada

Metáfora: Pode-se definir a metáfora como a figura de significação (tropo) que consiste em dizer que uma coisa (A) é outra (B), em virtude de qualquer semelhança percebida pelo espírito entre um traço característico de A e o atributo predominante, atributo por excelência de B, feita a exclusão de outros, secundários por não convenientes à caracterização do termo próprio A. Os objetos, seres, coisas presentes na natureza impõem-se nos aos sentidos por certos traços distintos. Do ponto de vista puramente formal, a metáfora é, em essência, uma comparação implícita, isto é, destituída de partículas conectivas comparativas (como, tal qual, tal como) ou não estruturada numa frase cujo verbo seja parecer, semelhar, assemelhar-se, sugerir, dar a impressão de ou um equivalente desses.

Personificação: Há uma infinidade de metáforas constituídas por palavras que denotam ações, atitudes ou sentimentos próprios do homem, mas aplicadas a seres ou coisas inanimadas: o Sol nasce, o dia morre, o mar sussurra, mar furioso...

Deste modo:

A) “Eis o que tem sido a minha vida.” (5º§) = ausência de metáfora.

B) “conduzem para o alto, rumo ao céu.” (4º§) (amor e conhecimento conduzem para o alto...) = presença de personificação.

C) “a piedade sempre me trazia de volta a terra.” (4º§) = presença de personificação.

D) “o amor nos liberta da solidão - essa solidão terrível” (2º§) = presença de personificação

E) “como grandes vendavais, impeliram-me para aqui e acolá,” (1º§) = presença de comparação seguida de personificação.

Eliminada a opção A, ainda resta 4 opções em que há personificação (um tipo de metáfora). Seguindo o enunciado que requer metáforas que “que expressam sua busca.” eliminada apenas a opção “D”. Portanto, ainda restam como alternativas que atendem ao enunciado as opções B, C e E.

Fonte: GARCIA, Moacyr Otton et. al. Comunicação em prosa moderna. Aprenda a escrever aprendendo a pensar. 27 ed. Rio de Janeiro: FGV, 2010.

### Questão: 12

**Recurso Procedente: Questão anulada.**

A) “seu violino ou descansa na sua poltrona” ele toca o seu violino objeto direto

B) “quando, de repente, lhe ocorre a solução.” Sujeito, o verbo concorda com o sujeito. A solução lhe ocorre. As soluções ocorrem.

C) “se nos permitem repetir esse lugar-comum,” objeto indireto - O objeto indireto é sempre regido de preposição, expressa ou implícita. A preposição está implícita nos pronomes objetivos indiretos (átonos) me, se, te, lhe, nos, vos, lhes. Se nos permitem = se permitem a nós.

D) “deve obter a solução por si, porque ele não pode,” objeto direto

E) “seu pensamento criador, torná-los coerentes e inteligíveis.” Objeto direto Portanto, não há apenas uma alternativa diferente das demais, mas duas.

### Questão: 17

**Recurso Procedente: Questão anulada.**

O enunciado da questão apresenta equivocadamente a versão “Microsoft Excel 2003” enquanto a correta para a questão é “Microsoft Excel 2007”. Diante dos argumentos julgo recurso procedente anulando a questão.

Fonte: <http://office.microsoft.com/pt-br/excel-help/classificar-dados-em-um-intervalo-ou-tabela-HP010073947.aspx>

### Questão: 18

**Recurso Procedente. Questão anulada.**

O enunciado da questão apresenta equivocadamente a versão “Microsoft Excel 2003” enquanto a correta para a questão é “Microsoft Excel 2007”. Diante dos argumentos julgo recurso procedente **anulando** a questão.

Fonte: <http://office.microsoft.com/pt-br/excel-help/classificar-dados-em-um-intervalo-ou-tabela-HP010073947.aspx>

### Questão: 21

**Recurso Procedente: Questão anulada.**

Sobre os aspectos históricos, geográficos e econômicos do Estado de Rondônia e correto afirmar: “Em sua gênese o território já foi conhecido como Guaporé”.

Desta forma somente a afirmativa I está correta, não havendo opção de resposta, a questão deverá ser anulada.

**Fontes:**

- [http://www.sedes.ro.gov.br/?page\\_id=592](http://www.sedes.ro.gov.br/?page_id=592)
- [http://regiao-norte.info/mos/view/Economia\\_da\\_Regi%C3%A3o\\_Norte\\_do\\_Brasil/](http://regiao-norte.info/mos/view/Economia_da_Regi%C3%A3o_Norte_do_Brasil/)

**Questão: 28**

**Recurso Procedente: Gabarito alterado para opção D.**

O gabarito está errado. Porém a resposta correta é a letra D. O baqueteamento digital não é um sinal de DPOC, e sua ocorrência deve alertar o médico para a necessidade de iniciar uma investigação para as causas desde sinal. Nessa população, o câncer pulmonar é a explicação mais provável para o baqueteamento digital de início recente. Ou seja, o baqueteamento não está relacionado diretamente à gravidade do DPOC.

A desnutrição, muitas vezes avaliada pelo IMC, está associada a mau prognóstico da doença devido a uma maior predisposição a infecções e à diminuição da força dos músculos expiratórios, tolerância ao exercício e qualidade de vida. Apesar de ser extremamente comum em pacientes com doença pulmonar obstrutiva crônica, é importante reconhecê-la como um fator de risco independente, uma vez que pode ser modificada através de um acompanhamento dietoterápico adequado e eficaz.

**Fontes:**

- Harrison medicina interna / Editores Anthony S. Fauci ... [et al]. – 17ed. – Rio de Janeiro: McGraw-Hill, 2008. Pág. 1635-1642.
- Pneumologia: princípios e prática / organizador, Luiz Carlos Corrêa da Silva; coeditores, Joge Lima Hetzel... [et al.]. – Porto Alegre: Artmed, 2012. Pág.441-446.
- FERNANDES, Amanda Carla; BEZERRA, Olívia Maria de Paula Alves. Terapia nutricional na doença pulmonar obstrutiva crônica e suas complicações nutricionais. **J. bras. pneumol.**, São Paulo , v. 32, n. 5, Oct. 2006. Available from <[http://www.scielo.br/scielo.php?script=sci\\_arttext&pid=S1806-37132006000500014&lng=en&nrm=iso](http://www.scielo.br/scielo.php?script=sci_arttext&pid=S1806-37132006000500014&lng=en&nrm=iso)>. access on 03 Jan. 2014. <http://dx.doi.org/10.1590/S1806-37132006000500014>.

**Cargo: Médico Pediatra**

**Questão: 04**

**Recurso Procedente: Questão anulada**

Metáfora: Pode-se definir a metáfora como a figura de significação (tropo) que consiste em dizer que uma coisa (A) é outra (B), em virtude de qualquer semelhança percebida pelo espírito entre um traço característico de A e o atributo predominante, atributo por excelência de B, feita a exclusão de outros, secundários por não convenientes à caracterização do termo próprio A. Os objetos, seres, coisas presentes na natureza impõem-se nos aos sentidos por certos traços distintos. Do ponto de vista puramente formal, a metáfora é, em essência, uma comparação implícita, isto é, destituída de partículas conectivas comparativas (como, tal qual, tal como) ou não estruturada numa frase cujo verbo seja parecer, semelhar, assemelhar-se, sugerir, dar a impressão de ou um equivalente desses.

Personificação: Há uma infinidade de metáforas constituídas por palavras que denotam ações, atitudes ou sentimentos próprios do homem, mas aplicadas a seres ou coisas inanimadas: o Sol nasce, o dia morre, o mar sussurra, mar furioso...

Deste modo:

A) “Eis o que tem sido a minha vida.” (5º§) = ausência de metáfora.

B) “conduzem para o alto, rumo ao céu.” (4º§) (amor e conhecimento conduzem para o alto...) = presença de personificação.

C) “a piedade sempre me trazia de volta a terra.” (4º§) = presença de personificação.

D) “o amor nos liberta da solidão - essa solidão terrível” (2º§) = presença de personificação

E) “como grandes vendavais, impeliram-me para aqui e acolá,” (1º§) = presença de comparação seguida de personificação.

Eliminada a opção A, ainda resta 4 opções em que há personificação (um tipo de metáfora). Seguindo o enunciado que requer metáforas que “que expressam sua busca.” eliminada apenas a opção “D”. Portanto, ainda restam como alternativas que atendem ao enunciado as opções B, C e E.

Fonte: GARCIA, Moacyr Otton et. al. Comunicação em prosa moderna. Aprenda a escrever aprendendo a pensar. 27 ed. Rio de Janeiro: FGV, 2010.

### Questão: 12

**Recurso Procedente: Questão anulada.**

A) “seu violino ou descansa na sua poltrona” ele toca o seu violino objeto direto

B) “quando, de repente, lhe ocorre a solução.” Sujeito, o verbo concorda com o sujeito. A solução lhe ocorre. As soluções ocorrem.

C) “se nos permitem repetir esse lugar-comum,” objeto indireto - O objeto indireto é sempre regido de preposição, expressa ou implícita. A preposição está implícita nos pronomes objetivos indiretos (átonos) me, se, te, lhe, nos, vos, lhes. Se nos permitem = se permitem a nós.

D) “deve obter a solução por si, porque ele não pode,” objeto direto

E) “seu pensamento criador, torná-los coerentes e inteligíveis.” Objeto direto Portanto, não há apenas uma alternativa diferente das demais, mas duas.

### Questão: 17

**Recurso Procedente: Questão anulada.**

O enunciado da questão apresenta equivocadamente a versão “Microsoft Excel 2003” enquanto a correta para a questão é “Microsoft Excel 2007”. Diante dos argumentos julgo recurso procedente anulando a questão.

Fonte: <http://office.microsoft.com/pt-br/excel-help/classificar-dados-em-um-intervalo-ou-tabela-HP010073947.aspx>

### Questão: 18

**Recurso Procedente. Questão anulada.**

O enunciado da questão apresenta equivocadamente a versão “Microsoft Excel 2003” enquanto a correta para a questão é “Microsoft Excel 2007”. Diante dos argumentos julgo recurso procedente **anulando** a questão.

Fonte: <http://office.microsoft.com/pt-br/excel-help/classificar-dados-em-um-intervalo-ou-tabela-HP010073947.aspx>



**Questão: 21****Recurso Procedente: Questão anulada.**

Sobre os aspectos históricos, geográficos e econômicos do Estado de Rondônia e correto afirmar: “Em sua gênese o território já foi conhecido como Guaporé”.

Desta forma somente a afirmativa I está correta, não havendo opção de resposta, a questão deverá ser anulada.

**Fontes:**

- [http://www.sedes.ro.gov.br/?page\\_id=592](http://www.sedes.ro.gov.br/?page_id=592)
- [http://regiao-norte.info/mos/view/Economia\\_da\\_Regi%C3%A3o\\_Norte\\_do\\_Brasil/](http://regiao-norte.info/mos/view/Economia_da_Regi%C3%A3o_Norte_do_Brasil/)

**Questão: 28****Recurso Procedente: Gabarito alterado para opção D.**

O gabarito está errado. Porém a resposta correta é a letra D. O baqueteamento digital não é um sinal de DPOC, e sua ocorrência deve alertar o médico para a necessidade de iniciar uma investigação para as causas desde sinal. Nessa população, o câncer pulmonar é a explicação mais provável para o baqueteamento digital de início recente. Ou seja, o baqueteamento não está relacionado diretamente à gravidade do DPOC.

A desnutrição, muitas vezes avaliada pelo IMC, está associada a mau prognóstico da doença devido a uma maior predisposição a infecções e à diminuição da força dos músculos expiratórios, tolerância ao exercício e qualidade de vida. Apesar de ser extremamente comum em pacientes com doença pulmonar obstrutiva crônica, é importante reconhecê-la como um fator de risco independente, uma vez que pode ser modificada através de um acompanhamento dietoterápico adequado e eficaz.

**Fontes:**

- Harrison medicina interna / Editores Anthony S. Fauci ... [et al]. – 17ed. – Rio de Janeiro: McGraw-Hill, 2008. Pág. 1635-1642.
- Pneumologia: princípios e prática / organizador, Luiz Carlos Corrêa da Silva; coeditores, Joge Lima Hetzel... [et al.]. – Porto Alegre: Artmed, 2012. Pág.441-446.
- FERNANDES, Amanda Carla; BEZERRA, Olívia Maria de Paula Alves. Terapia nutricional na doença pulmonar obstrutiva crônica e suas complicações nutricionais. **J. bras. pneumol.**, São Paulo , v. 32, n. 5, Oct. 2006. Available from <[http://www.scielo.br/scielo.php?script=sci\\_arttext&pid=S1806-37132006000500014&lng=en&nrm=iso](http://www.scielo.br/scielo.php?script=sci_arttext&pid=S1806-37132006000500014&lng=en&nrm=iso)>. access on 03 Jan. 2014. <http://dx.doi.org/10.1590/S1806-37132006000500014>.

**Cargo: Médico Radiologista****Questão: 04****Recurso Procedente: Questão anulada**

Metáfora: Pode-se definir a metáfora como a figura de significação (tropo) que consiste em dizer que uma coisa (A) é outra (B), em virtude de qualquer semelhança percebida pelo espírito entre um traço característico de A e o atributo predominante, atributo por excelência de B, feita a exclusão de outros, secundários por não convenientes à caracterização do termo próprio A. Os objetos, seres, coisas presentes na natureza impõem-se nos aos sentidos por certos traços distintos. Do ponto de vista puramente formal, a metáfora é, em essência,

uma comparação implícita, isto é, destituída de partículas conectivas comparativas (como, tal qual, tal como) ou não estruturada numa frase cujo verbo seja parecer, semelhar, assemelhar-se, sugerir, dar a impressão de ou um equivalente desses.

Personificação: Há uma infinidade de metáforas constituídas por palavras que denotam ações, atitudes ou sentimentos próprios do homem, mas aplicadas a seres ou coisas inanimadas: o Sol nasce, o dia morre, o mar sussurra, mar furioso...

Deste modo:

A) “Eis o que tem sido a minha vida.” (5º§) = ausência de metáfora.

B) “conduzem para o alto, rumo ao céu.” (4º§) (amor e conhecimento conduzem para o alto...) = presença de personificação.

C) “a piedade sempre me trazia de volta a terra.” (4º§) = presença de personificação.

D) “o amor nos liberta da solidão - essa solidão terrível” (2º§) = presença de personificação

E) “como grandes vendavais, impeliram-me para aqui e acolá,” (1º§) = presença de comparação seguida de personificação.

Eliminada a opção A, ainda resta 4 opções em que há personificação (um tipo de metáfora). Seguindo o enunciado que requer metáforas que “que expressam sua busca.” eliminada apenas a opção “D”. Portanto, ainda restam como alternativas que atendem ao enunciado as opções B, C e E.

Fonte: GARCIA, Moacyr Otton et. al. Comunicação em prosa moderna. Aprenda a escrever aprendendo a pensar. 27 ed. Rio de Janeiro: FGV, 2010.

## **Questão: 12**

**Recurso Procedente: Questão anulada.**

A) “seu violino ou descansa na sua poltrona” ele toca o seu violino objeto direto

B) “quando, de repente, lhe ocorre a solução.” Sujeito, o verbo concorda com o sujeito. A solução lhe ocorre. As soluções ocorrem.

C) “se nos permitem repetir esse lugar-comum,” objeto indireto - O objeto indireto é sempre regido de preposição, expressa ou implícita. A preposição está implícita nos pronomes objetivos indiretos (átonos) me, se, te, lhe, nos, vos, lhes. Se nos permitem = se permitem a nós.

D) “deve obter a solução por si, porque ele não pode,” objeto direto

E) “seu pensamento criador, torná-los coerentes e inteligíveis.” Objeto direto Portanto, não há apenas uma alternativa diferente das demais, mas duas.

## **Questão: 17**

**Recurso Procedente: Questão anulada.**

O enunciado da questão apresenta equivocadamente a versão “Microsoft Excel 2003” enquanto a correta para a questão é “Microsoft Excel 2007”. Diante dos argumentos julgo recurso procedente anulando a questão.

Fonte: <http://office.microsoft.com/pt-br/excel-help/classificar-dados-em-um-intervalo-ou-tabela-HP010073947.aspx>

**Questão: 18****Recurso Procedente. Questão anulada.**

O enunciado da questão apresenta equivocadamente a versão “Microsoft Excel 2003” enquanto a correta para a questão é “Microsoft Excel 2007”. Diante dos argumentos julgo recurso procedente **anulando** a questão.

Fonte: <http://office.microsoft.com/pt-br/excel-help/classificar-dados-em-um-intervalo-ou-tabela-HP010073947.aspx>

**Questão: 21****Recurso Procedente: Questão anulada.**

Sobre os aspectos históricos, geográficos e econômicos do Estado de Rondônia e correto afirmar: “Em sua gênese o território já foi conhecido como Guaporé”.

Desta forma somente a afirmativa I está correta, não havendo opção de resposta, a questão deverá ser anulada.

Fontes:

- [http://www.sedes.ro.gov.br/?page\\_id=592](http://www.sedes.ro.gov.br/?page_id=592)
- [http://regiao-norte.info/mos/view/Economia\\_da\\_Regi%C3%A3o\\_Norte\\_do\\_Brasil/](http://regiao-norte.info/mos/view/Economia_da_Regi%C3%A3o_Norte_do_Brasil/)

**Questão: 28****Recurso Procedente: Gabarito alterado para opção D.**

O gabarito está errado. Porém a resposta correta é a letra D. O baqueteamento digital não é um sinal de DPOC, e sua ocorrência deve alertar o médico para a necessidade de iniciar uma investigação para as causas desde sinal. Nessa população, o câncer pulmonar é a explicação mais provável para o baqueteamento digital de início recente. Ou seja, o baqueteamento não está relacionado diretamente à gravidade do DPOC.

A desnutrição, muitas vezes avaliada pelo IMC, está associada a mau prognóstico da doença devido a uma maior predisposição a infecções e à diminuição da força dos músculos expiratórios, tolerância ao exercício e qualidade de vida. Apesar de ser extremamente comum em pacientes com doença pulmonar obstrutiva crônica, é importante reconhecê-la como um fator de risco independente, uma vez que pode ser modificada através de um acompanhamento dietoterápico adequado e eficaz.

Fontes:

- Harrison medicina interna / Editores Anthony S. Fauci ... [et al]. – 17ed. – Rio de Janeiro: McGraw-Hill, 2008. Pág. 1635-1642.
- Pneumologia: princípios e prática / organizador, Luiz Carlos Corrêa da Silva; coeditores, Joge Lima Hetzel... [et al.]. – Porto Alegre: Artmed, 2012. Pág.441-446.
- FERNANDES, Amanda Carla; BEZERRA, Olívia Maria de Paula Alves. Terapia nutricional na doença pulmonar obstrutiva crônica e suas complicações nutricionais. **J. bras. pneumol.**, São Paulo , v. 32, n. 5, Oct. 2006. Available from <[http://www.scielo.br/scielo.php?script=sci\\_arttext&pid=S1806-37132006000500014&lng=en&nrm=iso](http://www.scielo.br/scielo.php?script=sci_arttext&pid=S1806-37132006000500014&lng=en&nrm=iso)>. access on 03 Jan. 2014. <http://dx.doi.org/10.1590/S1806-37132006000500014>.

### Questão: 42

**Recurso Improcedente: Ratifica-se a opção divulgada no gabarito preliminar.**

O termo “derivados lácteos” de fato é generalizado e engloba os derivados sólidos. Contudo, deve ser considerado que, o leite como matéria prima base para a elaboração desses derivados, quando não manipulado de forma adequada, pode transferir os sabores indesejados para esses produtos (derivados sólidos). Segundo Nelson W. Philpot (1998), o aparecimento de sabores indesejáveis no leite e nos seus derivados pode ser resultado de resfriamento inadequado, congelamento do leite no tanque de expansão, agitação excessiva, presença de colostro, adulteração com solução de limpeza e alimentação inadequada dos animais.

Fonte: Philpot, W.N. Programas de qualidade de leite no mundo. I Simpósio internacional de qualidade do leite, Anais 1-6, Curitiba – PR, 1998.

### Questão: 16

**Recurso Procedente: Questão anulada.**

O enunciado da questão omite uma importante informação para sua resolução. Por não constar o termo “Sistema Operacional Microsoft Windows XP”, a questão passou a ter duas possíveis alternativas corretas. Diante dos argumentos julgo recurso procedente **anulando** a questão.

Fontes:

- <http://windows.microsoft.com/pt-br/windows/uninstall-change-program#uninstall-change-program=windows-vista>
- <http://support.microsoft.com/kb/307895/pt-br>

### Questão: 22

**Recurso Procedente: Gabarito alterado para opção E.**

Sobre os aspectos geográficos do estado de Rondônia é correto afirmar: “O ponto mais alto do estado de Rondônia e o pico do Tracoá, com 1230 m de altitude que fica dentro do Parque Nacional de Pacaás Novo. A vegetação predominante é a floresta pluvial amazônica, que se desenvolve numa região muito úmida e de temperaturas elevadas. Os principais rios do estado de Rondônia, além do Madeira são: Ji-Paraná, Guaporé, Mamoré. A hidrografia do Território Central é constituída, principalmente pela bacia do rio Machado, também conhecido como Ji-Paraná, segundo maior afluente do rio Madeira. O índice de precipitações é elevado, sobretudo entre os meses de dezembro a maio”.

Conclui-se opção “E” (III e IV, apenas) atende adequadamente ao questionamento abordado no enunciado da questão.

Fontes:

- [http://sit.mda.gov.br/download/ptdrs/ptdrs\\_territorio029.pdf](http://sit.mda.gov.br/download/ptdrs/ptdrs_territorio029.pdf)
- [http://www.icmbio.gov.br/portal/images/stories/imgs-unidades/coservacao/parna\\_pacaas\\_novo.pdf](http://www.icmbio.gov.br/portal/images/stories/imgs-unidades/coservacao/parna_pacaas_novo.pdf)
- Fernando Carlo Vedovete. Projeto Araribá: Geografia. São Paulo: Moderna, 2010. p. 87.

**Questão: 25****Recurso Procedente: Gabarito alterado para opção B.**

A construção da Ferrovia Madeira-Mamoré demorou cinco anos, ocorreram milhares de mortes e foi gasto o equivalente a 28 toneladas de ouro ou cerca de 1,2 bilhão de reais em valores atuais – tudo bancado pelo governo.

Portanto, é correto afirmar que: “A ideia da obra era servir para o escoamento da borracha produzida na região. Como o Rio Madeira tem muitas cachoeiras nesse trecho de Rondônia, a ferrovia levaria a borracha até um ponto em que os barcos pudessem navegar. Milhares de trabalhadores morreram durante a construção, não somente por acidentes de trabalho, mas vítimas de doenças tropicais.” Logo após ser inaugurada, em 1912, a ferrovia entra em decadência em decorrência da borracha brasileira que começava a perder espaço no comércio mundial para a produzida no Sudeste Asiático. Já a Rodovia BR-364 (antiga BR-29) começou a ser construída no início da década de 60, no governo do então presidente Juscelino Kubitschek, governo que priorizou o sistema rodoviário no Brasil.

Desta forma altera-se o gabarito para V, V, F opção “B”, visto que a primeira e segunda afirmativa são verdadeiras e a terceira é falsa.

Fonte: <http://guiadoestudante.abril.com.br/aventuras-historia/madeira-mamore-ferrovia-maldita-453988.shtml>

**Cargo: Merendeira****Questão: 04****Recurso Improcedente: Ratifica-se a opção divulgada no gabarito preliminar.**

O ponto de interrogação é utilizado na frase “Em que cenário surgiram os questionamentos por parte da população?” para realizar questionamento. Expressar dúvida é o mesmo que “ter incerteza, vacilação sobre a realidade de um fato ou hesitação em tomar uma decisão ou partido entre diversas opiniões”. Portanto, apenas a afirmativa C atende adequadamente ao enunciado da questão.

Fonte: CEREJA, William Roberto; MAGALHÃES, Thereza Cochar. Texto e Interação. 3ª Ed. rev. e ampl. São Paulo: Atual, 2009.

**Questão: 17****Recurso Improcedente: Ratifica-se a opção divulgada no gabarito preliminar.**

Ventilador (todas as letras são distintas).

Resposta: d

Fonte: Série provas e concursos, Raciocínio Lógico para Concursos 4ª edição, Fabrício Mariano.

**Questão: 18****Recurso Improcedente: Ratifica-se a opção divulgada no gabarito preliminar.**

$$9+7=16$$

$$9-7=2$$

Resposta: A

Fonte: Série provas e concursos, Raciocínio Lógico para Concursos 4ª edição, Fabrício Mariano.

**Questão: 19**

**Recurso Improcedente: Ratifica-se a opção divulgada no gabarito preliminar.**

Apenas a bandeira da alternativa c apresenta eixo de simetria horizontal e vertical.

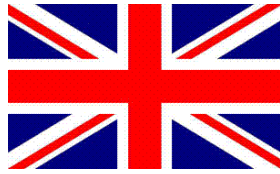

As alternativas A e B apresentam apenas eixo de simetria horizontal.

A alternativa D apresenta apenas eixo de simetria vertical.

A alternativa E não apresenta eixo de simetria.

Resposta: C

Fonte: Série provas e concursos, Raciocínio Lógico para Concursos 4º edição, Fabrício Mariano.

**Questão: 20**

**Recurso Improcedente: Ratifica-se a opção divulgada no gabarito preliminar.**

Os números 4,5 e 8 pertencem somente ao conjunto A.

Os números 3,6 e 7 pertencem somente ao conjunto B.

Soma =  $4+5+8+3+6+7= 33$

Resposta: E

Fonte: Série provas e concursos, Raciocínio Lógico para Concursos 4º edição, Fabrício Mariano.

**Questão: 26**

**Recurso Improcedente: Ratifica-se a opção divulgada no gabarito preliminar.**

A papelaria é o único item não relacionado a alimentação.

Resposta: B

Fonte: Série provas e concursos, Raciocínio Lógico para Concursos 4º edição, Fabrício Mariano.

**Questão: 28**

**Recurso Procedente: Gabarito alterado para opção B.**

2 triângulos e 3 quadrados =  $2.3 + 3.4 = 6 + 12 = 18$

Resposta: B

Fonte: Série provas e concursos, Raciocínio Lógico para Concursos 4º edição, Fabrício Mariano.

**Questão: 30**

**Recurso Improcedente: Ratifica-se a opção divulgada no gabarito preliminar.**

O quinto e o oitavo meses, ou seja, maio e agosto, têm ambos 31 dias. Assim é incorreto afirmar que o quinto mês tem um dia a mais que o oitavo mês.

Resposta: D

Fonte: Série provas e concursos, Raciocínio Lógico para Concursos 4º edição, Fabrício Mariano.

## Cargo: Motorista de Viaturas Leves

### Questão: 20

**Recurso Improcedente: Ratifica-se a opção divulgada no gabarito preliminar.**

Os números 4,5 e 8 pertencem somente ao conjunto A.

Os números 3,6 e 7 pertencem somente ao conjunto B.

Soma =  $4+5+8+3+6+7= 33$

Resposta: E

Fonte: Série provas e concursos, Raciocínio Lógico para Concursos 4º edição, Fabrício Mariano.

### Questão: 23

**Recurso Improcedente: Ratifica-se a opção divulgada no gabarito preliminar.**

1 nota de R\$50,00 e 6 notas de R\$20,00 = R\$170,00

R\$ 260,00 – R\$ 170,00 = R\$ 90,00

6 notas de 5 e 3 notas de 20 = R\$ 90,00

Resposta: C

Fonte: Série provas e concursos, Raciocínio Lógico para Concursos 4º edição, Fabrício Mariano.

### Questão: 28

**Recurso Procedente: Gabarito alterado para opção B.**

2 triângulos e 3 quadrados =  $2.3 + 3.4 = 6 + 12 = 18$

Resposta: B

Fonte: Série provas e concursos, Raciocínio Lógico para Concursos 4º edição, Fabrício Mariano.

### Questão: 29

**Recurso Improcedente: Ratifica-se a opção divulgada no gabarito preliminar.**

1-B-3-D-5-F-7-H-9-J-11-L-13-N-15-P-17-R-19-T-21-V-23-X-25-Z

A letra U não pertence à sequência.

Resposta: E

Fonte: Série provas e concursos, Raciocínio Lógico para Concursos 4º edição, Fabrício Mariano.

## Cargo: Motorista de Viaturas Pesadas

### Questão: 18

**Recurso Improcedente: Ratifica-se a opção divulgada no gabarito preliminar.**

As figuras são: guarda-roupa, quebra-cabeça, guarda-chuva, cachorro-quente e abacaxi.

Apenas o abacaxi não é um nome composto por duas palavras.

Resposta: E

Fonte: Série provas e concursos, Raciocínio Lógico para Concursos 4º edição, Fabrício Mariano.

**Questão: 19****Recurso Procedente: Gabarito alterado para opção B.**

O único dado que não foi feito com essa planificação é o da alternativa B, já que uma das faces brancas deveria estar na parte oposta da face preta.

Resposta: B

Fonte: Série provas e concursos, Raciocínio Lógico para Concursos 4º edição, Fabrício Mariano.

**Questão: 28****Recurso Procedente: Gabarito alterado para opção A.**

Todos os triângulos são isósceles, menos o da alternativa A.

O triângulo equilátero tem 3 lados iguais e o isósceles tem 2 lados iguais, assim sendo, todo triângulo equilátero é também isósceles, mas nem todo triângulo isósceles é equilátero.

Resposta: A

Fonte: Série provas e concursos, Raciocínio Lógico para Concursos 4º edição, Fabrício Mariano.

**Questão: 29****Recurso Procedente: Gabarito alterado para opção A.**

A cada figura o número de hexágonos cinzas aumenta em uma unidade, ou seja, se o 3º termo dessa sequência tem 3 hexágonos cinzas, então o próximo termo pode ser qualquer figura com 4 hexágonos cinzas.

Resposta: A

Fonte: Série provas e concursos, Raciocínio Lógico para Concursos 4º edição, Fabrício Mariano.

## Cargo: Nutricionista

**Questão: 04****Recurso Procedente: Questão anulada**

Metáfora: Pode-se definir a metáfora como a figura de significação (tropo) que consiste em dizer que uma coisa (A) é outra (B), em virtude de qualquer semelhança percebida pelo espírito entre um traço característico de A e o atributo predominante, atributo por excelência de B, feita a exclusão de outros, secundários por não convenientes à caracterização do termo próprio A. Os objetos, seres, coisas presentes na natureza impõem-se nos aos sentidos por certos traços distintos. Do ponto de vista puramente formal, a metáfora é, em essência, uma comparação implícita, isto é, destituída de partículas conectivas comparativas (como, tal qual, tal como) ou não estruturada numa frase cujo verbo seja parecer, semelhar, assemelhar-se, sugerir, dar a impressão de ou um equivalente desses.

Personificação: Há uma infinidade de metáforas constituídas por palavras que denotam ações, atitudes ou sentimentos próprios do homem, mas aplicadas a seres ou coisas inanimadas: o Sol nasce, o dia morre, o mar sussurra, mar furioso...

Deste modo:

A) "Eis o que tem sido a minha vida." (5º§) = ausência de metáfora.

B) "conduzem para o alto, rumo ao céu." (4º§) (amor e conhecimento conduzem para o alto...) = presença de personificação.

C) "a piedade sempre me trazia de volta a terra." (4º§) = presença de personificação.

D) "o amor nos liberta da solidão - essa solidão terrível" (2º§) = presença de personificação



E) “como grandes vendavais, impeliram-me para aqui e acolá,” (1º§) = presença de comparação seguida de personificação.

Eliminada a opção A, ainda resta 4 opções em que há personificação (um tipo de metáfora). Seguindo o enunciado que requer metáforas que “que expressam sua busca.” eliminada apenas a opção “D”. Portanto, ainda restam como alternativas que atendem ao enunciado as opções B, C e E.

Fonte: GARCIA, Moacyr Otton et. al. Comunicação em prosa moderna. Aprenda a escrever aprendendo a pensar. 27 ed. Rio de Janeiro: FGV, 2010.

#### **Questão: 12**

**Recurso Procedente: Questão anulada.**

A) “seu violino ou descansa na sua poltrona” ele toca o seu violino objeto direto

B) “quando, de repente, lhe ocorre a solução.” Sujeito, o verbo concorda com o sujeito. A solução lhe ocorre. As soluções ocorrem.

C) “se nos permitem repetir esse lugar-comum,” objeto indireto - O objeto indireto é sempre regido de preposição, expressa ou implícita. A preposição está implícita nos pronomes objetivos indiretos (átonos) me, se, te, lhe, nos, vos, lhes. Se nos permitem = se permitem a nós.

D) “deve obter a solução por si, porque ele não pode,” objeto direto

E) “seu pensamento criador, torná-los coerentes e inteligíveis.” Objeto direto Portanto, não há apenas uma alternativa diferente das demais, mas duas.

#### **Questão: 17**

**Recurso Procedente: Questão anulada.**

O enunciado da questão apresenta equivocadamente a versão “Microsoft Excel 2003” enquanto a correta para a questão é “Microsoft Excel 2007”. Diante dos argumentos julgo recurso procedente anulando a questão.

Fonte: <http://office.microsoft.com/pt-br/excel-help/classificar-dados-em-um-intervalo-ou-tabela-HP010073947.aspx>

#### **Questão: 18**

**Recurso Procedente. Questão anulada.**

O enunciado da questão apresenta equivocadamente a versão “Microsoft Excel 2003” enquanto a correta para a questão é “Microsoft Excel 2007”. Diante dos argumentos julgo recurso procedente **anulando** a questão.

Fonte: <http://office.microsoft.com/pt-br/excel-help/classificar-dados-em-um-intervalo-ou-tabela-HP010073947.aspx>

#### **Questão: 21**

**Recurso Procedente: Questão anulada.**

Sobre os aspectos históricos, geográficos e econômicos do Estado de Rondônia e correto afirmar: “Em sua gênese o território já foi conhecido como Guaporé”.

Desta forma somente a afirmativa I está correta, não havendo opção de resposta, a questão deverá ser anulada.

Fontes:

- [http://www.sedes.ro.gov.br/?page\\_id=592](http://www.sedes.ro.gov.br/?page_id=592)

- [http://regiao-norte.info/mos/view/Economia\\_da\\_Regi%C3%A3o\\_Norte\\_do\\_Brasil/](http://regiao-norte.info/mos/view/Economia_da_Regi%C3%A3o_Norte_do_Brasil/)

### Questão: 31

**Recurso Improcedente: Ratifica-se a opção divulgada no gabarito preliminar.**

O balanço nitrogenado em um paciente com insuficiência renal crônica deve ser sempre positivo. Recomenda-se a suplementação de aminoácidos essenciais para manutenção desse balanço nitrogenado positivo. O enunciado da questão deixa claro que independente do grau, os produtos finais tóxicos do metabolismo das proteínas são responsáveis por diversos sintomas à insuficiência renal crônica. Portanto, a banca conclui que houve uma falha de interpretação de texto na leitura.

Fonte: DEVLIN, T.M. Manual de bioquímica com correlações clínicas. Editora Blücher. São Paulo, SP. 2007. 1186p.

### Questão: 37

**Recurso Improcedente: Ratifica-se a opção divulgada no gabarito preliminar.**

O enunciado pede o assinalamento da alternativa incorreta, ou seja, a alternativa A. Não se devem secar as mãos com toalha que se encontra no banheiro ou próximo a pia, pois elas são fontes de contaminação. Devem-se utilizar toalhas de papel branco não reciclado ou ar quente. A alternativa C, afirma que para obtermos a proteção devemos deixar o sabonete agir por 15 minutos antes do enxágüe e isso está correto, apesar dessa prática não ser seguida.

Fonte: MANZALLI, P.V. Manual para Serviços de Alimentação. Editora Metha. São Paulo, SP. 2010. 213p; MENDONÇA, R. T. Nutrição: um guia completo de alimentação, práticas de higiene, cardápios, doenças, dietas e gestão. Editora Rideel. São Paulo – SP. 2010, 448p.

### Questão: 39

**Recurso Improcedente: Ratifica-se a opção divulgada no gabarito preliminar.**

De acordo com as razões recursais, é afirmada que as carnes devem ser recebidas numa temperatura de 4 a 7 °C e a alternativa incorreta está dentro dos valores de referência e que os mesmos variam de acordo com algumas literaturas, mas sempre nessa faixa. Portanto, a banca julga tal recurso improcedente, uma vez que os valores das demais alternativas estão totalmente fora dos valores de referência.

Fonte: MANZALLI, P.V. Manual para Serviços de Alimentação. Editora Metha. São Paulo, SP. 2010. 213p.

### Questão: 40

**Recurso Improcedente: Ratifica-se a opção divulgada no gabarito preliminar.**

A razão recursal afirma que o gabarito aponta a letra E como alternativa a ser marcada, porém, o gabarito mostra que a alternativa a ser marcada é a letra D, onde a atenção deve estar voltada para a não contaminação entre vários gêneros de alimentos, durante o armazenamento e a manipulação e não para a contaminação entre vários gêneros de alimentos, durante o armazenamento e a manipulação. Diante do exposto, não existe erro na questão.

Fonte: MANZALLI, P.V. Manual para Serviços de Alimentação. Editora Metha. São Paulo, SP. 2010. 213p.

### Questão: 42

**Recurso Improcedente: Ratifica-se a opção divulgada no gabarito preliminar.**

A alternativa C afirma que os interruptores e tomadas devem ser lavados quinzenalmente e não mensalmente; e a alternativa B que deveria ser marcada como incorreta afirma que as prateleiras da cozinha

devem ser limpas semanalmente, não sendo necessária a limpeza pesada diariamente, basta um pano molhado com produto específico para manutenção da limpeza.

Fonte: MANZALLI, P.V. Manual para Serviços de Alimentação. Editora Metha. São Paulo, SP. 2010. 213p.

**Questão: 49**

**Recurso Improcedente: Ratifica-se a opção divulgada no gabarito preliminar.**

Conforme edital do certame o tema “Noções de Administração Pública de acordo com a Lei Orgânica Municipal” está previsto no conteúdo programático para o cargo de Nutricionista.

Fonte: Edital 001/2013

**Questão: 50**

**Recurso Improcedente: Ratifica-se a opção divulgada no gabarito preliminar.**

Conforme edital do certame o tema “Noções de Administração Pública de acordo com a Lei Orgânica Municipal” está previsto no conteúdo programático para o cargo de Nutricionista.

Fonte: Edital 001/2013

## Cargo: Operador de Máquinas Leves

**Questão: 19**

**Recurso Procedente: Gabarito alterado para opção B.**

O único dado que não foi feito com essa planificação é o da alternativa B, já que uma das faces brancas deveria estar na parte oposta da face preta.

Resposta: B

Fonte: Série provas e concursos, Raciocínio Lógico para Concursos 4º edição, Fabrício Mariano.

**Questão: 28**

**Recurso Procedente: Gabarito alterado para opção A.**

Todos os triângulos são isósceles, menos o da alternativa A.

O triângulo equilátero tem 3 lados iguais e o isósceles tem 2 lados iguais, assim sendo, todo triângulo equilátero é também isósceles, mas nem todo triângulo isósceles é equilátero.

Resposta: A

Fonte: Série provas e concursos, Raciocínio Lógico para Concursos 4º edição, Fabrício Mariano.

**Questão: 29**

**Recurso Procedente: Gabarito alterado para opção A.**

A cada figura o número de hexágonos cinzas aumenta em uma unidade, ou seja, se o 3º termo dessa sequência tem 3 hexágonos cinzas, então o próximo termo pode ser qualquer figura com 4 hexágonos cinzas.

Resposta: A

Fonte: Série provas e concursos, Raciocínio Lógico para Concursos 4º edição, Fabrício Mariano.

## Cargo: Operador de Motoniveladora

### Questão: 19

**Recurso Procedente: Gabarito alterado para opção B.**

O único dado que não foi feito com essa planificação é o da alternativa B, já que uma das faces brancas deveria estar na parte oposta da face preta.

Resposta: B

Fonte: Série provas e concursos, Raciocínio Lógico para Concursos 4º edição, Fabrício Mariano.

### Questão: 28

**Recurso Procedente: Gabarito alterado para opção A.**

Todos os triângulos são isósceles, menos o da alternativa A.

O triângulo equilátero tem 3 lados iguais e o isósceles tem 2 lados iguais, assim sendo, todo triângulo equilátero é também isósceles, mas nem todo triângulo isósceles é equilátero.

Resposta: A

Fonte: Série provas e concursos, Raciocínio Lógico para Concursos 4º edição, Fabrício Mariano.

### Questão: 29

**Recurso Procedente: Gabarito alterado para opção A.**

A cada figura o número de hexágonos cinzas aumenta em uma unidade, ou seja, se o 3º termo dessa sequência tem 3 hexágonos cinzas, então o próximo termo pode ser qualquer figura com 4 hexágonos cinzas.

Resposta: A

Fonte: Série provas e concursos, Raciocínio Lógico para Concursos 4º edição, Fabrício Mariano.

## Cargo: Operador de Retroescavadeira

### Questão: 16

**Recurso Improcedente: Ratifica-se a opção divulgada no gabarito preliminar.**

A primavera começa em setembro, o verão começa em dezembro, o outono começa em março e o inverno em junho.

1-Primavera. (4) Junho.

2-Verão. (1) Setembro.

3-Outono. (2) Dezembro.

4-Inverno. (3) Março.

Resposta: B

Fonte: Série provas e concursos, Raciocínio Lógico para Concursos 4º edição, Fabrício Mariano.

### Questão: 28

**Recurso Procedente: Gabarito alterado para opção B.**

2 triângulos e 3 quadrados =  $2.3 + 3.4 = 6 + 12 = 18$

Resposta: B

Fonte: Série provas e concursos, Raciocínio Lógico para Concursos 4º edição, Fabrício Mariano.

## Cargo: Pedreiro

### Questão: 28

**Recurso Procedente: Gabarito alterado para opção B.**

2 triângulos e 3 quadrados =  $2.3 + 3.4 = 6 + 12 = 18$

Resposta: B

Fonte: Série provas e concursos, Raciocínio Lógico para Concursos 4ª edição, Fabrício Mariano.

## Cargo: Professor III - Artes 20 h

### Questão: 16

**Recurso Procedente: Questão anulada.**

O enunciado da questão omite uma importante informação para sua resolução. Por não constar o termo “Sistema Operacional Microsoft Windows XP”, a questão passou a ter duas possíveis alternativas corretas. Diante dos argumentos julgo recurso procedente **anulando** a questão.

Fonte:

- <http://windows.microsoft.com/pt-br/windows/uninstall-change-program#uninstall-change-program=windows-vista>
- <http://support.microsoft.com/kb/307895/pt-br>

### Questão: 22

**Recurso Procedente: Gabarito alterado para opção E.**

Sobre os aspectos geográficos do estado de Rondônia é correto afirmar: “O ponto mais alto do estado de Rondônia é o pico do Tracoá, com 1230 m de altitude que fica dentro do Parque Nacional de Pacaás Novo. A vegetação predominante é a floresta pluvial amazônica, que se desenvolve numa região muito úmida e de temperaturas elevadas. Os principais rios do estado de Rondônia, além do Madeira são: Ji-Paraná, Guaporé, Mamoré. A hidrografia do Território Central é constituída, principalmente pela bacia do rio Machado, também conhecido como Ji-Paraná, segundo maior afluente do rio Madeira. O índice de precipitações é elevado, sobretudo entre os meses de dezembro a maio”.

Conclui-se opção “E” (III e IV, apenas) atende adequadamente ao questionamento abordado no enunciado da questão.

Fonte:

- [http://sit.mda.gov.br/download/ptdrs/ptdrs\\_territorio029.pdf](http://sit.mda.gov.br/download/ptdrs/ptdrs_territorio029.pdf)
- [http://www.icmbio.gov.br/portal/images/stories/imgs-unidades\\_coservacao/parna\\_pacaas\\_novo.pdf](http://www.icmbio.gov.br/portal/images/stories/imgs-unidades_coservacao/parna_pacaas_novo.pdf)
- Fernando Carlo Vedovete. Projeto Araribá: Geografia. São Paulo: Moderna, 2010. p. 87.

### Questão: 25

**Recurso Procedente: Gabarito alterado para opção B.**

A construção da Ferrovia Madeira-Mamoré demorou cinco anos, ocorreram milhares de mortes e foi gasto o equivalente a 28 toneladas de ouro ou cerca de 1,2 bilhão de reais em valores atuais – tudo bancado pelo governo.

Portanto, é correto afirmar que: “A ideia da obra era servir para o escoamento da borracha produzida na região. Como o Rio Madeira tem muitas cachoeiras nesse trecho de Rondônia, a ferrovia levaria a borracha até um ponto em que os barcos pudessem navegar. Milhares de trabalhadores morreram durante a construção,

não somente por acidentes de trabalho, mas vítimas de doenças tropicais.” Logo após ser inaugurada, em 1912, a ferrovia entra em decadência em decorrência da borracha brasileira que começava a perder espaço no comércio mundial para a produzida no Sudeste Asiático. Já a Rodovia BR-364 (antiga BR-29) começou a ser construída no início da década de 60, no governo do então presidente Juscelino Kubitschek, governo que priorizou o sistema rodoviário no Brasil.

Desta forma altera-se o gabarito para V, V, F opção “B”, visto que a primeira e segunda afirmativa são verdadeiras e a terceira é falsa.

- Fonte: <http://guiadoestudante.abril.com.br/aventuras-historia/madeira-mamore-ferrovia-maldita-453988.shtml>

## Cargo: Professor III - Ciências 20 h

### Questão: 16

**Recurso Procedente: Questão anulada.**

O enunciado da questão omite uma importante informação para sua resolução. Por não constar o termo “Sistema Operacional Microsoft Windows XP”, a questão passou a ter duas possíveis alternativas corretas. Diante dos argumentos julgo recurso procedente **anulando** a questão.

Fontes:

- <http://windows.microsoft.com/pt-br/windows/uninstall-change-program#uninstall-change-program=windows-vista>
- <http://support.microsoft.com/kb/307895/pt-br>

### Questão: 22

**Recurso Procedente: Gabarito alterado para opção E.**

Sobre os aspectos geográficos do estado de Rondônia é correto afirmar: “O ponto mais alto do estado de Rondônia é o pico do Tracoá, com 1230 m de altitude que fica dentro do Parque Nacional de Picaás Novo. A vegetação predominante é a floresta pluvial amazônica, que se desenvolve numa região muito úmida e de temperaturas elevadas. Os principais rios do estado de Rondônia, além do Madeira são: Ji-Paraná, Guaporé, Mamoré. A hidrografia do Território Central é constituída, principalmente pela bacia do rio Machado, também conhecido como Ji-Paraná, segundo maior afluente do rio Madeira. O índice de precipitações é elevado, sobretudo entre os meses de dezembro a maio”.

Conclui-se opção “E” (III e IV, apenas) atende adequadamente ao questionamento abordado no enunciado da questão.

Fonte:

- [http://sit.mda.gov.br/download/ptdrs/ptdrs\\_territorio029.pdf](http://sit.mda.gov.br/download/ptdrs/ptdrs_territorio029.pdf)
- [http://www.icmbio.gov.br/portal/images/stories/imgs-unidades/coservacao/parna\\_pacaas\\_novo.pdf](http://www.icmbio.gov.br/portal/images/stories/imgs-unidades/coservacao/parna_pacaas_novo.pdf)
- Fernando Carlo Vedovete. Projeto Araribá: Geografia. São Paulo: Moderna, 2010. p. 87.

### Questão: 25

**Recurso Procedente: Gabarito alterado para opção B.**

A construção da Ferrovia Madeira-Mamoré demorou cinco anos, ocorreram milhares de mortes e foi gasto o equivalente a 28 toneladas de ouro ou cerca de 1,2 bilhão de reais em valores atuais – tudo bancado pelo governo.

Portanto, é correto afirmar que: “A ideia da obra era servir para o escoamento da borracha produzida na região. Como o Rio Madeira tem muitas cachoeiras nesse trecho de Rondônia, a ferrovia levaria a borracha até um ponto em que os barcos pudessem navegar. Milhares de trabalhadores morreram durante a construção, não somente por acidentes de trabalho, mas vítimas de doenças tropicais.” Logo após ser inaugurada, em 1912, a ferrovia entra em decadência em decorrência da borracha brasileira que começava a perder espaço no comércio mundial para a produzida no Sudeste Asiático. Já a Rodovia BR-364 (antiga BR-29) começou a ser construída no início da década de 60, no governo do então presidente Juscelino Kubitschek, governo que priorizou o sistema rodoviário no Brasil.

Desta forma altera-se o gabarito para V, V, F opção “B”, visto que a primeira e segunda afirmativa são verdadeiras e a terceira é falsa.

Fonte: <http://guiadoestudante.abril.com.br/aventuras-historia/madeira-mamore-ferrovia-maldita-453988.shtml>

## Cargo: Professor III - Educação Física 20 h

### Questão: 16

**Recurso Procedente: Questão anulada.**

O enunciado da questão omite uma importante informação para sua resolução. Por não constar o termo “Sistema Operacional Microsoft Windows XP”, a questão passou a ter duas possíveis alternativas corretas. Diante dos argumentos julgo recurso procedente **anulando** a questão.

Fontes:

- <http://windows.microsoft.com/pt-br/windows/uninstall-change-program#uninstall-change-program=windows-vista>
- <http://support.microsoft.com/kb/307895/pt-br>

### Questão: 22

**Recurso Procedente: Gabarito alterado para opção E.**

Sobre os aspectos geográficos do estado de Rondônia é correto afirmar: “O ponto mais alto do estado de Rondônia é o pico do Tracoá, com 1230 m de altitude que fica dentro do Parque Nacional de Picaás Novo. A vegetação predominante é a floresta pluvial amazônica, que se desenvolve numa região muito úmida e de temperaturas elevadas. Os principais rios do estado de Rondônia, além do Madeira são: Ji-Paraná, Guaporé, Mamoré. A hidrografia do Território Central é constituída, principalmente pela bacia do rio Machado, também conhecido como Ji-Paraná, segundo maior afluente do rio Madeira. O índice de precipitações é elevado, sobretudo entre os meses de dezembro a maio”.

Conclui-se opção “E” (III e IV, apenas) atende adequadamente ao questionamento abordado no enunciado da questão.

Fontes:

- [http://sit.mda.gov.br/download/ptdrs/ptdrs\\_territorio029.pdf](http://sit.mda.gov.br/download/ptdrs/ptdrs_territorio029.pdf)
- [http://www.icmbio.gov.br/portal/images/stories/imgs-unidades coservacao/parna\\_pacaas\\_novo.pdf](http://www.icmbio.gov.br/portal/images/stories/imgs-unidades coservacao/parna_pacaas_novo.pdf)
- Fernando Carlo Vedovete. Projeto Araribá: Geografia. São Paulo: Moderna, 2010. p. 87.

**Questão: 25****Recurso Procedente: Gabarito alterado para opção B.**

A construção da Ferrovia Madeira-Mamoré demorou cinco anos, ocorreram milhares de mortes e foi gasto o equivalente a 28 toneladas de ouro ou cerca de 1,2 bilhão de reais em valores atuais – tudo bancado pelo governo.

Portanto, é correto afirmar que: “A ideia da obra era servir para o escoamento da borracha produzida na região. Como o Rio Madeira tem muitas cachoeiras nesse trecho de Rondônia, a ferrovia levaria a borracha até um ponto em que os barcos pudessem navegar. Milhares de trabalhadores morreram durante a construção, não somente por acidentes de trabalho, mas vítimas de doenças tropicais.” Logo após ser inaugurada, em 1912, a ferrovia entra em decadência em decorrência da borracha brasileira que começava a perder espaço no comércio mundial para a produzida no Sudeste Asiático. Já a Rodovia BR-364 (antiga BR-29) começou a ser construída no início da década de 60, no governo do então presidente Juscelino Kubitschek, governo que priorizou o sistema rodoviário no Brasil.

Desta forma altera-se o gabarito para V, V, F opção “B”, visto que a primeira e segunda afirmativa são verdadeiras e a terceira é falsa.

**Fontes:**

- <http://guiadoestudante.abril.com.br/aventuras-historia/madeira-mamore-ferrovia-maldita-453988.shtml>
- [http://www.cidades.ibge.gov.br/painel/historico.php?codmun=110033&search=rondonia%7Cnova-mamore%7Cinfograficos:-historico&lang=\\_EN](http://www.cidades.ibge.gov.br/painel/historico.php?codmun=110033&search=rondonia%7Cnova-mamore%7Cinfograficos:-historico&lang=_EN)

**Cargo: Professor III - Geografia 20 h****Questão: 16****Recurso Procedente: Questão anulada.**

O enunciado da questão omite uma importante informação para sua resolução. Por não constar o termo “Sistema Operacional Microsoft Windows XP”, a questão passou a ter duas possíveis alternativas corretas. Diante dos argumentos julgo recurso procedente **anulando** a questão.

**Fonte:**

- <http://windows.microsoft.com/pt-br/windows/uninstall-change-program#uninstall-change-program=windows-vista>
- <http://support.microsoft.com/kb/307895/pt-br>

**Questão: 22****Recurso Procedente: Gabarito alterado para opção E.**

Sobre os aspectos geográficos do estado de Rondônia é correto afirmar: “O ponto mais alto do estado de Rondônia é o pico do Tracoá, com 1230 m de altitude que fica dentro do Parque Nacional de Picaás Novo. A vegetação predominante é a floresta pluvial amazônica, que se desenvolve numa região muito úmida e de temperaturas elevadas. Os principais rios do estado de Rondônia, além do Madeira são: Ji-Paraná, Guaporé, Mamoré. A hidrografia do Território Central é constituída, principalmente pela bacia do rio Machado, também conhecido como Ji-Paraná, segundo maior afluente do rio Madeira. O índice de precipitações é elevado, sobretudo entre os meses de dezembro a maio”.

Conclui-se opção “E” (III e IV, apenas) atende adequadamente ao questionamento abordado no enunciado da questão.



Fonte:

- [http://sit.mda.gov.br/download/ptdrs/ptdrs\\_territorio029.pdf](http://sit.mda.gov.br/download/ptdrs/ptdrs_territorio029.pdf)
- [http://www.icmbio.gov.br/portal/images/stories/imgs-unidades\\_coservacao/parna\\_pacaas\\_novo.pdf](http://www.icmbio.gov.br/portal/images/stories/imgs-unidades_coservacao/parna_pacaas_novo.pdf)
- Fernando Carlo Vedovete. Projeto Araribá: Geografia. São Paulo: Moderna, 2010. p. 87.

**Questão: 25**

**Recurso Procedente: Gabarito alterado para opção B.**

A construção da Ferrovia Madeira-Mamoré demorou cinco anos, ocorreram milhares de mortes e foi gasto o equivalente a 28 toneladas de ouro ou cerca de 1,2 bilhão de reais em valores atuais – tudo bancado pelo governo.

Portanto, é correto afirmar que: “A ideia da obra era servir para o escoamento da borracha produzida na região. Como o Rio Madeira tem muitas cachoeiras nesse trecho de Rondônia, a ferrovia levaria a borracha até um ponto em que os barcos pudessem navegar. Milhares de trabalhadores morreram durante a construção, não somente por acidentes de trabalho, mas vítimas de doenças tropicais.” Logo após ser inaugurada, em 1912, a ferrovia entra em decadência em decorrência da borracha brasileira que começava a perder espaço no comércio mundial para a produzida no Sudeste Asiático. Já a Rodovia BR-364 (antiga BR-29) começou a ser construída no início da década de 60, no governo do então presidente Juscelino Kubitschek, governo que priorizou o sistema rodoviário no Brasil.

Desta forma altera-se o gabarito para V, V, F opção “B”, visto que a primeira e segunda afirmativa são verdadeiras e a terceira é falsa.

Fonte: <http://guiadoestudante.abril.com.br/aventuras-historia/madeira-mamore-ferrovia-maldita-453988.shtml>

## Cargo: Professor III - História 20 h

**Questão: 16**

**Recurso Procedente: Questão anulada.**

O enunciado da questão omite uma importante informação para sua resolução. Por não constar o termo “Sistema Operacional Microsoft Windows XP”, a questão passou a ter duas possíveis alternativas corretas. Diante dos argumentos julgo recurso procedente **anulando** a questão.

Fonte:

- <http://windows.microsoft.com/pt-br/windows/uninstall-change-program#uninstall-change-program=windows-vista>
- <http://support.microsoft.com/kb/307895/pt-br>

**Questão: 22**

**Recurso Procedente: Gabarito alterado para opção E.**

Sobre os aspectos geográficos do estado de Rondônia é correto afirmar: “O ponto mais alto do estado de Rondônia é o pico do Tracoá, com 1230 m de altitude que fica dentro do Parque Nacional de Picaás Novo. A vegetação predominante é a floresta pluvial amazônica, que se desenvolve numa região muito úmida e de temperaturas elevadas. Os principais rios do estado de Rondônia, além do Madeira são: Ji-Paraná, Guaporé, Mamoré. A hidrografia do Território Central é constituída, principalmente pela bacia do rio Machado, também

conhecido como Ji-Paraná, segundo maior afluente do rio Madeira. O índice de precipitações é elevado, sobretudo entre os meses de dezembro a maio”.

Conclui-se opção “E” (III e IV, apenas) atende adequadamente ao questionamento abordado no enunciado da questão.

Fonte:

- [http://sit.mda.gov.br/download/ptdrs/ptdrs\\_territorio029.pdf](http://sit.mda.gov.br/download/ptdrs/ptdrs_territorio029.pdf)
- [http://www.icmbio.gov.br/portal/images/stories/imgs-unidades\\_coservacao/parna\\_pacaas\\_novo.pdf](http://www.icmbio.gov.br/portal/images/stories/imgs-unidades_coservacao/parna_pacaas_novo.pdf)
- Fernando Carlo Vedovete. Projeto Araribá: Geografia. São Paulo: Moderna, 2010. p. 87.

### **Questão: 25**

**Recurso Procedente: Gabarito alterado para opção B.**

A construção da Ferrovia Madeira-Mamoré demorou cinco anos, ocorreram milhares de mortes e foi gasto o equivalente a 28 toneladas de ouro ou cerca de 1,2 bilhão de reais em valores atuais – tudo bancado pelo governo.

Portanto, é correto afirmar que: “A ideia da obra era servir para o escoamento da borracha produzida na região. Como o Rio Madeira tem muitas cachoeiras nesse trecho de Rondônia, a ferrovia levaria a borracha até um ponto em que os barcos pudessem navegar. Milhares de trabalhadores morreram durante a construção, não somente por acidentes de trabalho, mas vítimas de doenças tropicais.” Logo após ser inaugurada, em 1912, a ferrovia entra em decadência em decorrência da borracha brasileira que começava a perder espaço no comércio mundial para a produzida no Sudeste Asiático. Já a Rodovia BR-364 (antiga BR-29) começou a ser construída no início da década de 60, no governo do então presidente Juscelino Kubitschek, governo que priorizou o sistema rodoviário no Brasil.

Desta forma altera-se o gabarito para V, V, F opção “B”, visto que a primeira e segunda afirmativa são verdadeiras e a terceira é falsa.

Fontes:

- <http://guiadoestudante.abril.com.br/aventuras-historia/madeira-mamore-ferrovia-maldita-453988.shtml>
- [http://www.cidades.ibge.gov.br/painel/historico.php?codmun=110033&search=rondonia%7Cnova-mamore%7Cinfograficos:-historico&lang=\\_EN](http://www.cidades.ibge.gov.br/painel/historico.php?codmun=110033&search=rondonia%7Cnova-mamore%7Cinfograficos:-historico&lang=_EN)

### **Questão: 49**

**Recurso Improcedente: Ratifica-se a opção divulgada no gabarito preliminar.**

Nos termos do §3º, do art. 18 da Lei Orgânica “*as funções de confiança exercida exclusivamente por servidores ocupantes de cargo efetivo, e os cargos em comissão, a serem preenchidos por servidores de carreira nos casos, condições e percentuais mínimos previstos em lei destinam-se apenas às atribuições de direção, chefia e assessoramento*”.

Fonte: Lei Orgânica de Vilhena - RO.

**Questão: 16**

**Recurso Procedente: Questão anulada.**

O enunciado da questão omite uma importante informação para sua resolução. Por não constar o termo “Sistema Operacional Microsoft Windows XP”, a questão passou a ter duas possíveis alternativas corretas. Diante dos argumentos julgo recurso procedente **anulando** a questão.

Fontes:

- <http://windows.microsoft.com/pt-br/windows/uninstall-change-program#uninstall-change-program=windows-vista>
- <http://support.microsoft.com/kb/307895/pt-br>

**Questão: 22**

**Recurso Procedente: Gabarito alterado para opção E.**

Sobre os aspectos geográficos do estado de Rondônia é correto afirmar: “O ponto mais alto do estado de Rondônia e o pico do Tracoá, com 1230 m de altitude que fica dentro do Parque Nacional de Picaás Novo. A vegetação predominante é a floresta pluvial amazônica, que se desenvolve numa região muito úmida e de temperaturas elevadas. Os principais rios do estado de Rondônia, além do Madeira são: Ji-Paraná, Guaporé, Mamoré. A hidrografia do Território Central é constituída, principalmente pela bacia do rio Machado, também conhecido como Ji-Paraná, segundo maior afluente do rio Madeira. O índice de precipitações é elevado, sobretudo entre os meses de dezembro a maio”.

Conclui-se opção “E” (III e IV, apenas) atende adequadamente ao questionamento abordado no enunciado da questão.

Fontes:

- [http://sit.mda.gov.br/download/ptdrs/ptdrs\\_territorio029.pdf](http://sit.mda.gov.br/download/ptdrs/ptdrs_territorio029.pdf)
- [http://www.icmbio.gov.br/portal/images/stories/imgs-unidades coservacao/parna\\_pacaas\\_novo.pdf](http://www.icmbio.gov.br/portal/images/stories/imgs-unidades coservacao/parna_pacaas_novo.pdf)
- Fernando Carlo Vedovete. Projeto Araribá: Geografia. São Paulo: Moderna, 2010. p. 87.

**Questão: 25**

**Recurso Procedente: Gabarito alterado para opção B.**

A construção da Ferrovia Madeira-Mamoré demorou cinco anos, ocorreram milhares de mortes e foi gasto o equivalente a 28 toneladas de ouro ou cerca de 1,2 bilhão de reais em valores atuais – tudo bancado pelo governo.

Portanto, é correto afirmar que: “A ideia da obra era servir para o escoamento da borracha produzida na região. Como o Rio Madeira tem muitas cachoeiras nesse trecho de Rondônia, a ferrovia levaria a borracha até um ponto em que os barcos pudessem navegar. Milhares de trabalhadores morreram durante a construção, não somente por acidentes de trabalho, mas vítimas de doenças tropicais.” Logo após ser inaugurada, em 1912, a ferrovia entra em decadência em decorrência da borracha brasileira que começava a perder espaço no comércio mundial para a produzida no Sudeste Asiático. Já a Rodovia BR-364 (antiga BR-29) começou a ser construída no início da década de 60, no governo do então presidente Juscelino Kubitschek, governo que priorizou o sistema rodoviário no Brasil.

Desta forma altera-se o gabarito para V, V, F opção “B”, visto que a primeira e segunda afirmativa são verdadeiras e a terceira é falsa.

## Cargo: Professor III - Língua Estrangeira Inglês 20 h

### Questão: 16

**Recurso Procedente: Questão anulada.**

O enunciado da questão omite uma importante informação para sua resolução. Por não constar o termo “Sistema Operacional Microsoft Windows XP”, a questão passou a ter duas possíveis alternativas corretas. Diante dos argumentos julgo recurso procedente **anulando** a questão.

Fontes:

- <http://windows.microsoft.com/pt-br/windows/uninstall-change-program#uninstall-change-program=windows-vista>
- <http://support.microsoft.com/kb/307895/pt-br>

### Questão: 22

**Recurso Procedente: Gabarito alterado para opção E.**

Sobre os aspectos geográficos do estado de Rondônia é correto afirmar: “O ponto mais alto do estado de Rondônia e o pico do Tracoá, com 1230 m de altitude que fica dentro do Parque Nacional de Picaás Novo. A vegetação predominante é a floresta pluvial amazônica, que se desenvolve numa região muito úmida e de temperaturas elevadas. Os principais rios do estado de Rondônia, além do Madeira são: Ji-Paraná, Guaporé, Mamoré. A hidrografia do Território Central é constituída, principalmente pela bacia do rio Machado, também conhecido como Ji-Paraná, segundo maior afluente do rio Madeira. O índice de precipitações é elevado, sobretudo entre os meses de dezembro a maio”.

Conclui-se opção “E” (III e IV, apenas) atende adequadamente ao questionamento abordado no enunciado da questão.

Fontes:

- [http://sit.mda.gov.br/download/ptdrs/ptdrs\\_territorio029.pdf](http://sit.mda.gov.br/download/ptdrs/ptdrs_territorio029.pdf)
- [http://www.icmbio.gov.br/portal/images/stories/imgs-unidades coservacao/parna\\_pacaas\\_novo.pdf](http://www.icmbio.gov.br/portal/images/stories/imgs-unidades coservacao/parna_pacaas_novo.pdf)
- Fernando Carlo Vedovete. Projeto Araribá: Geografia. São Paulo: Moderna, 2010. p. 87.

### Questão: 25

**Recurso Procedente: Gabarito alterado para opção B.**

A construção da Ferrovia Madeira-Mamoré demorou cinco anos, ocorreram milhares de mortes e foi gasto o equivalente a 28 toneladas de ouro ou cerca de 1,2 bilhão de reais em valores atuais – tudo bancado pelo governo.

Portanto, é correto afirmar que: “A ideia da obra era servir para o escoamento da borracha produzida na região. Como o Rio Madeira tem muitas cachoeiras nesse trecho de Rondônia, a ferrovia levaria a borracha até um ponto em que os barcos pudessem navegar. Milhares de trabalhadores morreram durante a construção, não somente por acidentes de trabalho, mas vítimas de doenças tropicais.” Logo após ser inaugurada, em 1912, a ferrovia entra em decadência em decorrência da borracha brasileira que começava a perder espaço no comércio mundial para a produzida no Sudeste Asiático. Já a Rodovia BR-364 (antiga BR-29) começou a ser

construída no início da década de 60, no governo do então presidente Juscelino Kubitschek, governo que priorizou o sistema rodoviário no Brasil.

Desta forma altera-se o gabarito para V, V, F opção “B”, visto que a primeira e segunda afirmativa são verdadeiras e a terceira é falsa.

Fonte: <http://guiadoestudante.abril.com.br/aventuras-historia/madeira-mamore-ferrovia-maldita-453988.shtml>

## Cargo: Professor III - Língua Portuguesa 20 h

### Questão: 16

**Recurso Procedente: Questão anulada.**

O enunciado da questão omite uma importante informação para sua resolução. Por não constar o termo “Sistema Operacional Microsoft Windows XP”, a questão passou a ter duas possíveis alternativas corretas. Diante dos argumentos julgo recurso procedente **anulando** a questão.

Fonte:

- <http://windows.microsoft.com/pt-br/windows/uninstall-change-program#uninstall-change-program=windows-vista>
- <http://support.microsoft.com/kb/307895/pt-br>

### Questão: 22

**Recurso Procedente: Gabarito alterado para opção E.**

Sobre os aspectos geográficos do estado de Rondônia é correto afirmar: “O ponto mais alto do estado de Rondônia é o pico do Tracoá, com 1230 m de altitude que fica dentro do Parque Nacional de Pacaás Novo. A vegetação predominante é a floresta pluvial amazônica, que se desenvolve numa região muito úmida e de temperaturas elevadas. Os principais rios do estado de Rondônia, além do Madeira são: Ji-Paraná, Guaporé, Mamoré. A hidrografia do Território Central é constituída, principalmente pela bacia do rio Machado, também conhecido como Ji-Paraná, segundo maior afluente do rio Madeira. O índice de precipitações é elevado, sobretudo entre os meses de dezembro a maio”.

Conclui-se opção “E” (III e IV, apenas) atende adequadamente ao questionamento abordado no enunciado da questão.

Fonte:

- [http://sit.mda.gov.br/download/ptdrs/ptdrs\\_territorio029.pdf](http://sit.mda.gov.br/download/ptdrs/ptdrs_territorio029.pdf)
- [http://www.icmbio.gov.br/portal/images/stories/imgs-unidades\\_coservacao/parna\\_pacaas\\_novo.pdf](http://www.icmbio.gov.br/portal/images/stories/imgs-unidades_coservacao/parna_pacaas_novo.pdf)
- Fernando Carlo Vedovete. Projeto Araribá: Geografia. São Paulo: Moderna, 2010. p. 87.

### Questão: 25

**Recurso Procedente: Gabarito alterado para opção B.**

A construção da Ferrovia Madeira-Mamoré demorou cinco anos, ocorreram milhares de mortes e foi gasto o equivalente a 28 toneladas de ouro ou cerca de 1,2 bilhão de reais em valores atuais – tudo bancado pelo governo.

Portanto, é correto afirmar que: “A ideia da obra era servir para o escoamento da borracha produzida na região. Como o Rio Madeira tem muitas cachoeiras nesse trecho de Rondônia, a ferrovia levaria a borracha até um ponto em que os barcos pudessem navegar. Milhares de trabalhadores morreram durante a construção, não somente por acidentes de trabalho, mas vítimas de doenças tropicais.” Logo após ser inaugurada, em

1912, a ferrovia entra em decadência em decorrência da borracha brasileira que começava a perder espaço no comércio mundial para a produzida no Sudeste Asiático. Já a Rodovia BR-364 (antiga BR-29) começou a ser construída no início da década de 60, no governo do então presidente Juscelino Kubitschek, governo que priorizou o sistema rodoviário no Brasil.

Desta forma altera-se o gabarito para V, V, F opção “B”, visto que a primeira e segunda afirmativa são verdadeiras e a terceira é falsa.

Fontes:

- <http://guiadoestudante.abril.com.br/aventuras-historia/madeira-mamore-ferrovia-maldita-453988.shtml>
- [http://www.cidades.ibge.gov.br/painel/historico.php?codmun=110033&search=rondonia%7Cnova-mamore%7Cinfograficos:-historico&lang=\\_EN](http://www.cidades.ibge.gov.br/painel/historico.php?codmun=110033&search=rondonia%7Cnova-mamore%7Cinfograficos:-historico&lang=_EN)

#### **Questão: 49**

**Recurso Improcedente: Ratifica-se a opção divulgada no gabarito preliminar.**

A omissão citada no recurso não tem o condão de alterar ou impedir a correta compreensão da alternativa E, vez que a redação da alternativa encontra-se em perfeita consonância com o disposto no §3º do art. 18 da Lei Orgânica. Observe-se que a alternativa, reproduzindo o que dispõe a lei, sustenta que *“os cargos em comissão devem ser preenchidos por servidores de carreira nos casos, condições e percentuais mínimos previstos em Lei”*.

Fonte: Lei Orgânica de Vilhena - RO.

### **Cargo: Professor III - Língua Portuguesa 40 h**

#### **Questão: 07**

**Recurso Improcedente: Ratifica-se a opção divulgada no gabarito preliminar.**

Diferentemente do que afirmam as razões recursais, as informações apresentadas no quinto parágrafo do texto de Henrique Meireles são de natureza distinta: embora ambos se configurem como ações responsáveis pela diminuição da desigualdade social, o Bolsa Família, apresentado em primeiro plano no parágrafo, apresenta-se como uma ação governamental direta (o governo deposita entrega diretamente um valor na mão dos beneficiários), financiada com verbas de impostos; a geração de empregos, por outro lado, não envolve ações diretas do governo, tão pouco a aplicação direta de verbas públicas, mas configura-se como resultados indiretos de outras ações, tais como “controle da inflação e dos gastos públicos”. Dessa forma, as informações se contrapõem tendo em vista suas naturezas, isto é, a forma como são realizadas.

Fonte: o próprio texto.

#### **Questão: 10**

**Recurso Improcedente: Ratifica-se a opção divulgada no gabarito preliminar.**

No caso em questão, a ausência de vírgula após a expressão “Na década seguinte” acarreta problema na composição do trecho, afinal vírgula separando adjunto adverbial deslocado (caso da expressão em questão) é obrigatória, tendo em vista a norma culta escrita da Língua Portuguesa (cf. CUNHA & CINTRA, 2007, p.645).

Fonte: CUNHA, C.; CINTRA, L. Nova Gramática do Português Contemporâneo. 3. ed. Rio de Janeiro: Lexikon, 2007. (p. 645).

**Questão: 16****Recurso Procedente: Questão anulada.**

O enunciado da questão omite uma importante informação para sua resolução. Por não constar o termo “Sistema Operacional Microsoft Windows XP”, a questão passou a ter duas possíveis alternativas corretas. Diante dos argumentos julgo recurso procedente **anulando** a questão.

**Fontes:**

- <http://windows.microsoft.com/pt-br/windows/uninstall-change-program#uninstall-change-program=windows-vista>
- <http://support.microsoft.com/kb/307895/pt-br>

**Questão: 22****Recurso Procedente: Gabarito alterado para opção E.**

Sobre os aspectos geográficos do estado de Rondônia é correto afirmar: “O ponto mais alto do estado de Rondônia e o pico do Tracoá, com 1230 m de altitude que fica dentro do Parque Nacional de Pacaás Novo. A vegetação predominante é a floresta pluvial amazônica, que se desenvolve numa região muito úmida e de temperaturas elevadas. Os principais rios do estado de Rondônia, além do Madeira são: Ji-Paraná, Guaporé, Mamoré. A hidrografia do Território Central é constituída, principalmente pela bacia do rio Machado, também conhecido como Ji-Paraná, segundo maior afluente do rio Madeira. O índice de precipitações é elevado, sobretudo entre os meses de dezembro a maio”.

Conclui-se opção “E” (III e IV, apenas) atende adequadamente ao questionamento abordado no enunciado da questão.

**Fontes:**

- [http://sit.mda.gov.br/download/ptdrs/ptdrs\\_territorio029.pdf](http://sit.mda.gov.br/download/ptdrs/ptdrs_territorio029.pdf)
- [http://www.icmbio.gov.br/portal/images/stories/imgs-unidades\\_coservacao/parna\\_pacaas\\_novo.pdf](http://www.icmbio.gov.br/portal/images/stories/imgs-unidades_coservacao/parna_pacaas_novo.pdf)
- Fernando Carlo Vedovete. Projeto Araribá: Geografia. São Paulo: Moderna, 2010. p. 87.

**Questão: 25****Recurso Procedente: Gabarito alterado para opção B.**

A construção da Ferrovia Madeira-Mamoré demorou cinco anos, ocorreram milhares de mortes e foi gasto o equivalente a 28 toneladas de ouro ou cerca de 1,2 bilhão de reais em valores atuais – tudo bancado pelo governo.

Portanto, é correto afirmar que: “A ideia da obra era servir para o escoamento da borracha produzida na região. Como o Rio Madeira tem muitas cachoeiras nesse trecho de Rondônia, a ferrovia levaria a borracha até um ponto em que os barcos pudessem navegar. Milhares de trabalhadores morreram durante a construção, não somente por acidentes de trabalho, mas vítimas de doenças tropicais.” Logo após ser inaugurada, em 1912, a ferrovia entra em decadência em decorrência da borracha brasileira que começava a perder espaço no comércio mundial para a produzida no Sudeste Asiático. Já a Rodovia BR-364 (antiga BR-29) começou a ser construída no início da década de 60, no governo do então presidente Juscelino Kubitschek, governo que priorizou o sistema rodoviário no Brasil.

Desta forma altera-se o gabarito para V, V, F opção “B”, visto que a primeira e segunda afirmativa são verdadeiras e a terceira é falsa.

**Fontes:**

- <http://guiadoestudante.abril.com.br/aventuras-historia/madeira-mamore-ferrovia-maldita-453988.shtml>

- [http://www.cidades.ibge.gov.br/painel/historico.php?codmun=110033&search=rondonia%7Cnova-mamore%7Cinfograficos:-historico&lang=\\_EN](http://www.cidades.ibge.gov.br/painel/historico.php?codmun=110033&search=rondonia%7Cnova-mamore%7Cinfograficos:-historico&lang=_EN)

#### Questão: 41

**Recurso Improcedente: Ratifica-se a opção divulgada no gabarito preliminar.**

“Naquele dia, experimentara outra vez a emoção de se deparar com uma nova turma, e o que o motivava a ensinar, com tanta generosidade, era justamente o desafio de enfrentar esse mistério.”

Alternativa correta: **C) Substituindo “uma nova turma” por “novos alunos”, é possível a construção “enfrentá-los.”.**

Considerando o enunciado: “Para que tais características sejam mantidas, além da adequação à norma padrão, está correta a afirmativa:” O objetivo da questão não é manter o significado da palavra “mistério”. O que foi proposto é adequação à norma padrão tendo em vista o caráter coesivo do texto. Assim, o pronome oblíquo “os” é adequado para retomar “novos alunos”.

Fonte: Cegalla, Domingos Paschoal. Novíssima Gramática da Língua Portuguesa. Ed. Companhia Nacional.

### Cargo: Professor III - Matemática 20 h

#### Questão: 16

**Recurso Procedente: Questão anulada.**

O enunciado da questão omite uma importante informação para sua resolução. Por não constar o termo “Sistema Operacional Microsoft Windows XP”, a questão passou a ter duas possíveis alternativas corretas. Diante dos argumentos julgo recurso procedente **anulando** a questão.

Fonte:

- <http://windows.microsoft.com/pt-br/windows/uninstall-change-program#uninstall-change-program=windows-vista>
- <http://support.microsoft.com/kb/307895/pt-br>

#### Questão: 22

**Recurso Procedente: Gabarito alterado para opção E.**

Sobre os aspectos geográficos do estado de Rondônia é correto afirmar: “O ponto mais alto do estado de Rondônia é o pico do Tracoá, com 1230 m de altitude que fica dentro do Parque Nacional de Pacaás Novo. A vegetação predominante é a floresta pluvial amazônica, que se desenvolve numa região muito úmida e de temperaturas elevadas. Os principais rios do estado de Rondônia, além do Madeira são: Ji-Paraná, Guaporé, Mamoré. A hidrografia do Território Central é constituída, principalmente pela bacia do rio Machado, também conhecido como Ji-Paraná, segundo maior afluente do rio Madeira. O índice de precipitações é elevado, sobretudo entre os meses de dezembro a maio”.

Conclui-se opção “E” (III e IV, apenas) atende adequadamente ao questionamento abordado no enunciado da questão.

Fonte:

- [http://sit.mda.gov.br/download/ptdrs/ptdrs\\_territorio029.pdf](http://sit.mda.gov.br/download/ptdrs/ptdrs_territorio029.pdf)
- [http://www.icmbio.gov.br/portal/images/stories/imgs-unidades/coservacao/parna\\_pacaas\\_novo.pdf](http://www.icmbio.gov.br/portal/images/stories/imgs-unidades/coservacao/parna_pacaas_novo.pdf)
- Fernando Carlo Vedovete. Projeto Araribá: Geografia. São Paulo: Moderna, 2010. p. 87.



**Questão: 25****Recurso Procedente: Gabarito alterado para opção B.**

A construção da Ferrovia Madeira-Mamoré demorou cinco anos, ocorreram milhares de mortes e foi gasto o equivalente a 28 toneladas de ouro ou cerca de 1,2 bilhão de reais em valores atuais – tudo bancado pelo governo.

Portanto, é correto afirmar que: “A ideia da obra era servir para o escoamento da borracha produzida na região. Como o Rio Madeira tem muitas cachoeiras nesse trecho de Rondônia, a ferrovia levaria a borracha até um ponto em que os barcos pudessem navegar. Milhares de trabalhadores morreram durante a construção, não somente por acidentes de trabalho, mas vítimas de doenças tropicais.” Logo após ser inaugurada, em 1912, a ferrovia entra em decadência em decorrência da borracha brasileira que começava a perder espaço no comércio mundial para a produzida no Sudeste Asiático. Já a Rodovia BR-364 (antiga BR-29) começou a ser construída no início da década de 60, no governo do então presidente Juscelino Kubitschek, governo que priorizou o sistema rodoviário no Brasil.

Desta forma altera-se o gabarito para V, V, F opção “B”, visto que a primeira e segunda afirmativa são verdadeiras e a terceira é falsa.

**Fontes:**

- <http://guiadoestudante.abril.com.br/aventuras-historia/madeira-mamore-ferrovia-maldita-453988.shtml>
- [http://www.cidades.ibge.gov.br/painel/historico.php?codmun=110033&search=rondonia%7Cnova-mamore%7Cinfograficos:-historico&lang=\\_EN](http://www.cidades.ibge.gov.br/painel/historico.php?codmun=110033&search=rondonia%7Cnova-mamore%7Cinfograficos:-historico&lang=_EN)

**Questão: 49****Recurso Improcedente: Ratifica-se a opção divulgada no gabarito preliminar.**

A omissão citada no recurso não tem o condão de alterar ou impedir a correta compreensão da alternativa E, vez que a redação da alternativa encontra-se em perfeita consonância com o disposto no §3º do art. 18 da Lei Orgânica. Observe-se que a alternativa, reproduzindo o que dispõe a lei, sustenta que “*os cargos em comissão devem ser preenchidos por servidores de carreira nos casos, condições e percentuais mínimos previstos em Lei*”.

**Fonte:** Lei Orgânica de Vilhena - RO.

**Cargo: Professor III - Matemática 40 h****Questão: 16****Recurso Procedente: Questão anulada.**

O enunciado da questão omite uma importante informação para sua resolução. Por não constar o termo “Sistema Operacional Microsoft Windows XP”, a questão passou a ter duas possíveis alternativas corretas. Diante dos argumentos julgo recurso procedente **anulando** a questão.

**Fonte:**

- <http://windows.microsoft.com/pt-br/windows/uninstall-change-program#uninstall-change-program=windows-vista>
- <http://support.microsoft.com/kb/307895/pt-br>

**Questão: 22****Recurso Procedente: Gabarito alterado para opção E.**

Sobre os aspectos geográficos do estado de Rondônia é correto afirmar: “O ponto mais alto do estado de Rondônia é o pico do Tracoá, com 1230 m de altitude que fica dentro do Parque Nacional de Pacaás Novo. A vegetação predominante é a floresta pluvial amazônica, que se desenvolve numa região muito úmida e de temperaturas elevadas. Os principais rios do estado de Rondônia, além do Madeira são: Ji-Paraná, Guaporé, Mamoré. A hidrografia do Território Central é constituída, principalmente pela bacia do rio Machado, também conhecido como Ji-Paraná, segundo maior afluente do rio Madeira. O índice de precipitações é elevado, sobretudo entre os meses de dezembro a maio”.

Conclui-se opção “E” (III e IV, apenas) atende adequadamente ao questionamento abordado no enunciado da questão.

**Fontes:**

- [http://sit.mda.gov.br/download/ptdrs/ptdrs\\_territorio029.pdf](http://sit.mda.gov.br/download/ptdrs/ptdrs_territorio029.pdf)
- [http://www.icmbio.gov.br/portal/images/stories/imgs-unidades\\_coservacao/parna\\_pacaas\\_novo.pdf](http://www.icmbio.gov.br/portal/images/stories/imgs-unidades_coservacao/parna_pacaas_novo.pdf)
- Fernando Carlo Vedovete. Projeto Araribá: Geografia. São Paulo: Moderna, 2010. p. 87.

**Questão: 25****Recurso Procedente: Gabarito alterado para opção B.**

A construção da Ferrovia Madeira-Mamoré demorou cinco anos, ocorreram milhares de mortes e foi gasto o equivalente a 28 toneladas de ouro ou cerca de 1,2 bilhão de reais em valores atuais – tudo bancado pelo governo.

Portanto, é correto afirmar que: “A ideia da obra era servir para o escoamento da borracha produzida na região. Como o Rio Madeira tem muitas cachoeiras nesse trecho de Rondônia, a ferrovia levaria a borracha até um ponto em que os barcos pudessem navegar. Milhares de trabalhadores morreram durante a construção, não somente por acidentes de trabalho, mas vítimas de doenças tropicais.” Logo após ser inaugurada, em 1912, a ferrovia entra em decadência em decorrência da borracha brasileira que começava a perder espaço no comércio mundial para a produzida no Sudeste Asiático. Já a Rodovia BR-364 (antiga BR-29) começou a ser construída no início da década de 60, no governo do então presidente Juscelino Kubitschek, governo que priorizou o sistema rodoviário no Brasil.

Desta forma altera-se o gabarito para V, V, F opção “B”, visto que a primeira e segunda afirmativa são verdadeiras e a terceira é falsa.

**Fontes:**

- <http://guiadoestudante.abril.com.br/aventuras-historia/madeira-mamore-ferrovia-maldita-453988.shtml>
- [http://www.cidades.ibge.gov.br/painel/historico.php?codmun=110033&search=rondonia%7Cnova-mamore%7Cinfograficos:-historico&lang=\\_EN](http://www.cidades.ibge.gov.br/painel/historico.php?codmun=110033&search=rondonia%7Cnova-mamore%7Cinfograficos:-historico&lang=_EN)

**Cargo: Professor III - Pedagogia 30 h****Questão: 03****Recurso Improcedente: Ratifica-se a opção divulgada no gabarito preliminar.**

O tema de um texto resulta do tratamento dado pelo autor a determinado assunto. A alternativa “B) questões ligadas à existência humana.” apresenta-se como alternativa correta, pois, “amor, a busca do conhecimento e

a dolorosa piedade pelo sofrimento da humanidade.” são buscas inerentes ao ser humano, ligadas à existência humana do autor ou do ser humano de uma forma geral. A alternativa “E) a vivência do homem no contexto sociocultural em que está inserido.” não pode ser considerada correta, pois, o autor constrói o texto a partir de comparações e imagens que remetem a uma busca interior por alvos que ele considera extremamente importante, pelos quais viveu.

A alternativa “D) fatos que mostram a busca frustrada do autor pelo conhecimento.” não pode ser considerada correta, pois, em “Com paixão igual, busquei o conhecimento. Eu queria compreender o coração dos homens. Gostaria de saber por que cintilam as estrelas. E procurei apreender a força pitagórica pela qual o número permanece acima do fluxo dos acontecimentos. Um pouco disto, mas não muito, eu o consegui.” o autor afirma ter conseguido atingir seu alvo.

**Fontes:**

- GARCIA, Moacyr Otton et. al. Comunicação em prosa moderna. Aprenda a escrever aprendendo a pensar. 27 ed. Rio de Janeiro: FGV, 2010.
- O próprio texto.

**Questão: 04**

**Recurso Procedente: Questão anulada**

**Metáfora:** Pode-se definir a metáfora como a figura de significação (tropo) que consiste em dizer que uma coisa (A) é outra (B), em virtude de qualquer semelhança percebida pelo espírito entre um traço característico de A e o atributo predominante, atributo por excelência de B, feita a exclusão de outros, secundários por não convenientes à caracterização do termo próprio A. Os objetos, seres, coisas presentes na natureza impõem-se nos aos sentidos por certos traços distintos. Do ponto de vista puramente formal, a metáfora é, em essência, uma comparação implícita, isto é, destituída de partículas conectivas comparativas (como, tal qual, tal como) ou não estruturada numa frase cujo verbo seja parecer, semelhar, assemelhar-se, sugerir, dar a impressão de ou um equivalente desses.

**Personificação:** Há uma infinidade de metáforas constituídas por palavras que denotam ações, atitudes ou sentimentos próprios do homem, mas aplicadas a seres ou coisas inanimadas: o Sol nasce, o dia morre, o mar sussurra, mar furioso...

Deste modo:

A) “Eis o que tem sido a minha vida.” (5º§) = ausência de metáfora.

B) “conduzem para o alto, rumo ao céu.” (4º§) (amor e conhecimento conduzem para o alto...) = presença de personificação.

C) “a piedade sempre me trazia de volta a terra.” (4º§) = presença de personificação.

D) “o amor nos liberta da solidão - essa solidão terrível” (2º§) = presença de personificação

E) “como grandes vendavais, impeliram-me para aqui e acolá,” (1º§) = presença de comparação seguida de personificação.

Eliminada a opção A, ainda resta 4 opções em que há personificação (um tipo de metáfora). Seguindo o enunciado que requer metáforas que “que expressam sua busca.” eliminada apenas a opção “D”. Portanto, ainda restam como alternativas que atendem ao enunciado as opções B, C e E.

**Fonte:** GARCIA, Moacyr Otton et. al. Comunicação em prosa moderna. Aprenda a escrever aprendendo a pensar. 27 ed. Rio de Janeiro: FGV, 2010.

**Questão: 07****Recurso Improcedente: Ratifica-se a opção divulgada no gabarito preliminar.**

A alternativa “E) descrever experiências pessoais sobre a sua existência.” não pode ser considerada correta, pois, no trecho *“Conheço o limite de minha existência e ignoro por que estou nesta terra, mas às vezes o pressinto. Pela experiência cotidiana, concreta e intuitiva, eu me descubro vivo para alguns homens, porque o sorriso e a felicidade deles me condicionam inteiramente, mas ainda para outros que, por acaso, descobri terem emoções semelhantes às minhas.”* não há descrição, mas apenas uma referência à sua experiência cotidiana. Descrição é a apresentação verbal de um objeto, ser, coisa, paisagem (e até um sentimento), através da indicação dos seus aspectos mais característicos, dos seus traços predominantes, dispostos de tal forma e em tal ordem, que do conjunto deles resulte uma impressão singularizante da coisa descrita. A alternativa “D) refletir sobre a existência humana de modo geral.” não pode ser considerada correta, pois, como o autor afirma *“Conheço o limite de minha existência”*, não se trata de uma análise geral, mas sim individual. As alternativas “B) contrapor tal afirmativa.” e “C) colocar em dúvida tal afirmativa.” não podem ser consideradas corretas, pois, o autor constrói o texto a partir de ideias que confirmam sua fascinação pela condição humana e não oposto.

Fonte: GARCIA, Moacyr Otton et. al. Comunicação em prosa moderna. Aprenda a escrever aprendendo a pensar. 27 ed. Rio de Janeiro: FGV, 2010.

**Questão: 12****Recurso Procedente: Questão anulada.**

- A) “seu violino ou descansa na sua poltrona” ele toca o seu violino objeto direto
- B) “quando, de repente, lhe ocorre a solução.” Sujeito, o verbo concorda com o sujeito. A solução lhe ocorre. As soluções ocorrem.
- C) “se nos permitem repetir esse lugar-comum,” objeto indireto - O objeto indireto é sempre regido de preposição, expressa ou implícita. A preposição está implícita nos pronomes objetivos indiretos (átonos) me, se, te, lhe, nos, vos, lhes. Se nos permitem = se permitem a nós.
- D) “deve obter a solução por si, porque ele não pode,” objeto direto
- E) “seu pensamento criador, torná-los coerentes e inteligíveis.” Objeto direto Portanto, não há apenas uma alternativa diferente das demais, mas duas.

**Questão: 17****Recurso Procedente: Questão anulada.**

O enunciado da questão apresenta equivocadamente a versão “Microsoft Excel 2003” enquanto a correta para a questão é “Microsoft Excel 2007”. Diante dos argumentos julgo recurso procedente anulando a questão.

Fonte: <http://office.microsoft.com/pt-br/excel-help/classificar-dados-em-um-intervalo-ou-tabela-HP010073947.aspx>

**Questão: 18****Recurso Procedente. Questão anulada.**

O enunciado da questão apresenta equivocadamente a versão “Microsoft Excel 2003” enquanto a correta para a questão é “Microsoft Excel 2007”. Diante dos argumentos julgo recurso procedente **anulando** a questão.

Fonte: <http://office.microsoft.com/pt-br/excel-help/classificar-dados-em-um-intervalo-ou-tabela-HP010073947.aspx>

### **Questão: 19**

**Recurso Improcedente: Ratifica-se a opção divulgada no gabarito preliminar.**

De acordo com manual disponibilizado pelo fabricante do aplicativo Internet Explorer 8:

São falsas as afirmativas:

- O item II, pois, as teclas de atalho Ctrl + J são utilizadas para abrir os Feeds.
- O item III, pois, as teclas de atalho Ctrl + K são utilizadas para duplicar uma guia.

São verdadeiras as afirmativas:

- O item I, pois, as teclas de atalho Ctrl + O são utilizadas para abrir um novo site ou página.
- O item IV, pois, as teclas de atalho Ctrl + I são utilizadas para abrir os favoritos.

Com base nos argumentos afirmo que são corretos somente os itens I e IV. O recurso é improcedente.

Fonte:<http://windows.microsoft.com/pt-br/windows-vista/internet-explorer-8-keyboard-shortcuts>

### **Questão: 20**

**Recurso Improcedente: Ratifica-se a opção divulgada no gabarito preliminar.**

Utilizando a ferramenta Microsoft Excel 2007, o procedimento para excluir os valores que estão duplicados é: Selecionar a aba Dados e no grupo Ferramentas de Dados selecionar a opção Remover Duplicatas. O recurso é improcedente.

Fonte: <http://dicasdeexcel.com.br/2009/06/25/removendo-nomes-duplicados-numa-lista-ou-tabela/>

### **Questão: 21**

**Recurso Procedente: Questão anulada.**

Sobre os aspectos históricos, geográficos e econômicos do Estado de Rondônia e correto afirmar: “Em sua gênese o território já foi conhecido como Guaporé”.

Desta forma somente a afirmativa I está correta, não havendo opção de resposta, a questão deverá ser anulada.

Fonte:

- [http://www.sedes.ro.gov.br/?page\\_id=592](http://www.sedes.ro.gov.br/?page_id=592)
- [http://regiao-norte.info/mos/view/Economia\\_da\\_Regi%C3%A3o\\_Norte\\_do\\_Brasil/](http://regiao-norte.info/mos/view/Economia_da_Regi%C3%A3o_Norte_do_Brasil/)

### **Questão: 22**

**Recurso Procedente: Gabarito alterado para opção E.**

Sobre os aspectos geográficos do estado de Rondônia é correto afirmar: “O ponto mais alto do estado de Rondônia é o pico do Tracoá, com 1230 m de altitude que fica dentro do Parque Nacional de Pacaás Novo. A vegetação predominante é a floresta pluvial amazônica, que se desenvolve numa região muito úmida e de temperaturas elevadas. Os principais rios do estado de Rondônia, além do Madeira são: Ji-Paraná, Guaporé, Mamoré. A hidrografia do Território Central é constituída, principalmente pela bacia do rio Machado, também conhecido como Ji-Paraná, segundo maior afluente do rio Madeira. O índice de precipitações é elevado, sobretudo entre os meses de dezembro a maio”.

Conclui-se opção “E” (III e IV, apenas) atende adequadamente ao questionamento abordado no enunciado da questão.

Fonte:

- [http://sit.mda.gov.br/download/ptdrs/ptdrs\\_territorio029.pdf](http://sit.mda.gov.br/download/ptdrs/ptdrs_territorio029.pdf)
- [http://www.icmbio.gov.br/portal/images/stories/imgs-unidades coservacao/parna\\_pacaas\\_novo.pdf](http://www.icmbio.gov.br/portal/images/stories/imgs-unidades coservacao/parna_pacaas_novo.pdf)
- Fernando Carlo Vedovete. Projeto Araribá: Geografia. São Paulo: Moderna, 2010. p. 87.

#### **Questão: 24**

**Recurso Improcedente: Ratifica-se a opção divulgada no gabarito preliminar.**

O rio Madeira, principal afluente do rio Amazonas, tem 1.700 km de extensão em território brasileiro e vazão média de 23.000 m<sup>3</sup> por segundo. É formado pelos rios Guaporé, Mamoré e Beni, originários dos planaltos andinos, e apresenta dois trechos distintos em seu curso, denominados Alto e Baixo Madeira. Conclui-se que a opção “D” atende adequadamente ao questionamento abordado no enunciado da questão.

Fonte: <http://www.rondonia.ro.gov.br/conteudo.asp?id=180>

#### **Questão: 25**

**Recurso Improcedente: Ratifica-se a opção divulgada no gabarito preliminar.**

Sobre os aspectos demográficos do estado de Rondônia e correto afirmar: “Conforme contagem populacional realizada em 2010 pelo Instituto Brasileiro de Geografia e Estatística (IBGE), a densidade demográfica de Rondônia é de aproximadamente 6,5 hab/km<sup>2</sup>.”

A construção da rodovia de interligação (Brasília/Acre) BR-364, pelo Presidente Juscelino Kubitschek, contribui para um grande fluxo migratório para o estado”. Conclui-se que a opção “D” (F, V. V) atende adequadamente ao questionamento abordado no enunciado da questão.

Fonte: <http://www.brasilecola.com/brasil/aspectos-populacao-rondonia.htm>

#### **Questão: 32**

**Recurso Improcedente: Ratifica-se a opção divulgada no gabarito preliminar.**

É facultado aos sistemas de ensino o desdobramento em ciclos. Apenas a opção “C” está incorreta. O Ensino Fundamental deve ser presencial e só pode ser à distância como complementação da aprendizagem ou em situações de emergência. Complementando, de acordo com a LDB, a Educação Básica (E o Ensino Fundamental está inserido nesse contexto) poderá organizar-se em séries anuais, períodos semestrais, ciclos, alternância regular de períodos de estudos, grupos não seriados, com base na idade, na competência e em outros critérios, ou por forma diversa de organização sempre que o interesse do processo de aprendizagem assim recomendar.

Fonte: Coletânea da Legislação Federal do Ensino-Regulamentação da atual LDB-José Márcio Aguiar Diretrizes Curriculares Nacionais para a Educação Básica-Ministério da Educação 2013.

#### **Questão: 34**

**Recurso Improcedente: Ratifica-se a opção divulgada no gabarito preliminar.**

A LDB é precisa nesse sentido, no seu art. 14, quando afirma que:

**Os sistemas de ensino definirão as normas da gestão democrática do ensino público na educação básica de acordo com as suas peculiaridades, conforme os seguintes princípios:**

I – participação dos profissionais da educação na elaboração do projeto pedagógico da escola;

II – **participação das comunidades escolar e local em conselhos escolares ou equivalentes.**

O significado da palavra “obrigatório”, de acordo com o dicionário Aurélio é:

Adj. Imposto por lei social, moral ou religiosa. Exigido pelas convenções sociais.

Sendo assim, o conteúdo da LDB deixa explícito que os sistemas de ensino definirão as normas da gestão democrática do ensino público na educação básica de acordo com as suas peculiaridades e ao sentido da palavra “obrigatoriamente” que transformaria a afirmativa numa “Obrigação”.

Fontes:

- LEI DE DIRETRIZES E BASES 2013 8ª EDIÇÃO
- DICIONÁRIO AURÉLIO ONLINE

#### **Questão: 41**

**Recurso Improcedente: Ratifica-se a opção divulgada no gabarito preliminar.**

Seção III - do Ensino Fundamental, **Art. 32.** O ensino fundamental obrigatório, com duração de nove anos, gratuito na escola pública, iniciando-se aos seis anos de idade, terá por objetivo a formação básica do cidadão, mediante:

I – o desenvolvimento da capacidade de aprender, tendo como meios básicos o pleno domínio da leitura, da escrita e do cálculo; II – a compreensão do ambiente natural e social, do sistema político, da tecnologia, das artes e dos valores em que se fundamenta a sociedade; III – o desenvolvimento da capacidade de aprendizagem, tendo em vista a aquisição de conhecimentos e habilidades e a formação de atitudes e valores; IV – o fortalecimento dos vínculos de família, dos laços de solidariedade humana e de tolerância recíproca em que se assenta a vida social.

Nesse sentido, o artigo 32 especifica o domínio do cálculo. O estudo da Matemática é mais abrangente, visto que os conteúdos são apreendidos ao longo da Educação Básica que se encerra no 3º Ano do Ensino Médio.

Fonte: LEI DE DIRETRIZES E BASES 2013 8ª EDIÇÃO

#### **Questão: 42**

**Recurso Improcedente: Ratifica-se a opção divulgada no gabarito preliminar.**

A correta resolução da questão exige o conhecimento sobre PROJETO POLÍTICO PEDAGÓGICO, conhecimento este que permite concluir que todas as opções estão corretas. Quanto ao conteúdo, há fundamentação teórica, embora os conceitos se apresentem de forma objetiva.

Fonte: gestaoescolar.abril.com.br

#### **Questão: 45**

**Recurso Improcedente: Ratifica-se a opção divulgada no gabarito preliminar.**

O fato de um conceito ser retirado de um artigo não significa que o mesmo não apresente fundamento. Segundo o artigo apresentado por Cláudia Caldeira Soares - Mestra em Educação pela FAE/UFM, Foucault desenvolve um estudo histórico sobre os métodos punitivos e coercitivos utilizados pelo poder público para a repressão da delinquência. Faz uma análise dos processos que transformaram o corpo humano em objeto fundamental para o exercício do domínio sobre os indivíduos, através de uma ordem disciplinar que o exercita para a docilidade e submissão.

HERNÁNDEZ, Fernando. Transgressão e mudança na educação: os projetos de trabalho.

Porto Alegre: Artes Médicas, 1998. Os capítulos 1 e 2 trazem uma discussão em torno do tema da inter e transdisciplinaridade.

A partir de reflexões importantes sobre as mudanças que vêm ocorrendo em todos os âmbitos da vida e, sobretudo, no campo do conhecimento, Morin apresenta uma série de idéias para reformar o pensamento e reformar o ensino. Faz críticas ao pensamento disciplinar e propõe um novo paradigma de organização do conhecimento que dê conta da complexidade do mundo em que vivemos.

O autor, ZABALA, Antoni Vidiella, faz uma discussão consistente em torno de diferenças formas de organizar o currículo escolar, apresenta argumentos teóricos e sugestões práticas para construção de currículos integrados.

**Fontes:**

- ZABALA, Antoni Vidiella. Enfoque globalizador e pensamento complexo: uma proposta para o currículo escolar. Porto Alegre: Artmed, 2002.
- SANTOMÉ, Jurjo Torres. Globalização e interdisciplinaridade: o currículo integrado. Porto Alegre: Artes Médicas, 1998.
- MORIN, Edgar. A Cabeça bem-feita: repensar a reforma, reformar o pensamento. 5 ed. Rio de Janeiro: Bertrand Brasil, 2001.
- FOUCAULT, Michel. Vigiar e punir: Nascimento da prisão. Trad. Raquel Ramallete, 19 ed. Petrópolis: Vozes, 1999.

**Questão: 47**

**Recurso Prejudicado: Ratifica-se a opção divulgada no gabarito preliminar.**

A razão recursal ora instaurada, não se refere à questão 47, do cargo de **Professor III - Pedagogia 30 h**.

## Cargo: Psicólogo Clínico

**Questão: 03**

**Recurso Improcedente: Ratifica-se a opção divulgada no gabarito preliminar.**

O tema de um texto resulta do tratamento dado pelo autor a determinado assunto. A alternativa “B) questões ligadas à existência humana.” apresenta-se como alternativa correta, pois, “amor, a busca do conhecimento e a dolorosa piedade pelo sofrimento da humanidade.” são buscas inerentes ao ser humano, ligadas à existência humana do autor ou do ser humano de uma forma geral. A alternativa “E) a vivência do homem no contexto sociocultural em que está inserido.” não pode ser considerada correta, pois, o autor constrói o texto a partir de comparações e imagens que remetem a uma busca interior por alvos que ele considera extremamente importante, pelos quais viveu.

A alternativa “D) fatos que mostram a busca frustrada do autor pelo conhecimento.” não pode ser considerada correta, pois, em “Com paixão igual, busquei o conhecimento. Eu queria compreender o coração dos homens. Gostaria de saber por que cintilam as estrelas. E procurei apreender a força pitagórica pela qual o número permanece acima do fluxo dos acontecimentos. Um pouco disto, mas não muito, eu o consegui.” o autor afirma ter conseguido atingir seu alvo.

**Fontes:**

- GARCIA, Moacyr Otton et. al. Comunicação em prosa moderna. Aprenda a escrever aprendendo a pensar. 27 ed. Rio de Janeiro: FGV, 2010.
- O próprio texto.

**Questão: 04**

**Recurso Procedente: Questão anulada**

Metáfora: Pode-se definir a metáfora como a figura de significação (tropo) que consiste em dizer que uma coisa (A) é outra (B), em virtude de qualquer semelhança percebida pelo espírito entre um traço característico de A e o atributo predominante, atributo por excelência de B, feita a exclusão de outros, secundários por não



convenientes à caracterização do termo próprio A. Os objetos, seres, coisas presentes na natureza impõem-se nos aos sentidos por certos traços distintos. Do ponto de vista puramente formal, a metáfora é, em essência, uma comparação implícita, isto é, destituída de partículas conectivas comparativas (como, tal qual, tal como) ou não estruturada numa frase cujo verbo seja parecer, semelhar, assemelhar-se, sugerir, dar a impressão de ou um equivalente desses.

Personificação: Há uma infinidade de metáforas constituídas por palavras que denotam ações, atitudes ou sentimentos próprios do homem, mas aplicadas a seres ou coisas inanimadas: o Sol nasce, o dia morre, o mar sussurra, mar furioso...

Deste modo:

A) “Eis o que tem sido a minha vida.” (5º§) = ausência de metáfora.

B) “conduzem para o alto, rumo ao céu.” (4º§) (amor e conhecimento conduzem para o alto...) = presença de personificação.

C) “a piedade sempre me trazia de volta a terra.” (4º§) = presença de personificação.

D) “o amor nos liberta da solidão - essa solidão terrível” (2º§) = presença de personificação

E) “como grandes vendavais, impeliram-me para aqui e acolá,” (1º§) = presença de comparação seguida de personificação.

Eliminada a opção A, ainda resta 4 opções em que há personificação (um tipo de metáfora). Seguindo o enunciado que requer metáforas que “que expressam sua busca.” eliminada apenas a opção “D”. Portanto, ainda restam como alternativas que atendem ao enunciado as opções B, C e E.

Fonte: GARCIA, Moacyr Otton et. al. Comunicação em prosa moderna. Aprenda a escrever aprendendo a pensar. 27 ed. Rio de Janeiro: FGV, 2010.

### Questão: 07

**Recurso Improcedente: Ratifica-se a opção divulgada no gabarito preliminar.**

A alternativa “E) descrever experiências pessoais sobre a sua existência.” não pode ser considerada correta, pois, no trecho *“Conheço o limite de minha existência e ignoro por que estou nesta terra, mas às vezes o pressinto. Pela experiência cotidiana, concreta e intuitiva, eu me descubro vivo para alguns homens, porque o sorriso e a felicidade deles me condicionam inteiramente, mas ainda para outros que, por acaso, descobri terem emoções semelhantes às minhas.”* não há descrição, mas apenas uma referência à sua experiência cotidiana. Descrição é a apresentação verbal de um objeto, ser, coisa, paisagem (e até um sentimento), através da indicação dos seus aspectos mais característicos, dos seus traços predominantes, dispostos de tal forma e em tal ordem, que do conjunto deles resulte uma impressão singularizante da coisa descrita. A alternativa “D) refletir sobre a existência humana de modo geral.” não pode ser considerada correta, pois, como o autor afirma *“Conheço o limite de minha existência”*, não se trata de uma análise geral, mas sim individual. As alternativas “B) contrapor tal afirmativa.” e “C) colocar em dúvida tal afirmativa.” não podem ser consideradas corretas, pois, o autor constrói o texto a partir de ideias que confirmam sua fascinação pela condição humana e não oposto.

Fonte: GARCIA, Moacyr Otton et. al. Comunicação em prosa moderna. Aprenda a escrever aprendendo a pensar. 27 ed. Rio de Janeiro: FGV, 2010.

### Questão: 12

**Recurso Procedente: Questão anulada.**

A) “seu violino ou descansa na sua poltrona” ele toca o seu violino objeto direto

B) “quando, de repente, lhe ocorre a solução.” Sujeito, o verbo concorda com o sujeito. A solução lhe ocorre. As soluções ocorrem.

C) “se nos permitem repetir esse lugar-comum,” objeto indireto - O objeto indireto é sempre regido de preposição, expressa ou implícita. A preposição está implícita nos pronomes objetivos indiretos (átonos) me, se, te, lhe, nos, vos, lhes. Se nos permitem = se permitem a nós.

D) “deve obter a solução por si, porque ele não pode,” objeto direto

E) “seu pensamento criador, torná-los coerentes e inteligíveis.” Objeto direto Portanto, não há apenas uma alternativa diferente das demais, mas duas.

#### **Questão: 17**

##### **Recurso Procedente: Questão anulada.**

O enunciado da questão apresenta equivocadamente a versão “Microsoft Excel 2003” enquanto a correta para a questão é “Microsoft Excel 2007”. Diante dos argumentos julgo recurso procedente anulando a questão.

Fonte: <http://office.microsoft.com/pt-br/excel-help/classificar-dados-em-um-intervalo-ou-tabela-HP010073947.aspx>

#### **Questão: 18**

##### **Recurso Procedente. Questão anulada.**

O enunciado da questão apresenta equivocadamente a versão “Microsoft Excel 2003” enquanto a correta para a questão é “Microsoft Excel 2007”. Diante dos argumentos julgo recurso procedente **anulando** a questão.

Fonte: <http://office.microsoft.com/pt-br/excel-help/classificar-dados-em-um-intervalo-ou-tabela-HP010073947.aspx>

#### **Questão: 21**

##### **Recurso Procedente: Questão anulada.**

Sobre os aspectos históricos, geográficos e econômicos do Estado de Rondônia e correto afirmar: “Em sua gênese o território já foi conhecido como Guaporé”.

Desta forma somente a afirmativa I está correta, não havendo opção de resposta, a questão deverá ser anulada.

Fontes:

- [http://www.sedes.ro.gov.br/?page\\_id=592](http://www.sedes.ro.gov.br/?page_id=592)
- [http://regiao-norte.info/mos/view/Economia\\_da\\_Regi%C3%A3o\\_Norte\\_do\\_Brasil/](http://regiao-norte.info/mos/view/Economia_da_Regi%C3%A3o_Norte_do_Brasil/)

#### **Questão: 28**

##### **Recurso Improcedente: Ratifica-se a opção divulgada no gabarito preliminar.**

A questão elaborada sobre a teoria social, seguiu rigorosamente a ideia do autor Aroldo Rodrigues, apud, (Homans,1961; Thibaut & Kelley,1959), portanto todos os dados e palavras como por exemplo “**amor**” mencionados são de acordo com a ideia deste autor, e das citações mencionadas por ele. Vale lembrar que o recurso foi elaborado sendo mencionados outros autores, **(Torres e Neiva)**.

Fonte: RODRIGUES, Aroldo, Eveline M. L. A. & Bernardo J. **Psicologia Social**. 18ª Ed. Petrópolis, Vozes, 1999 p.253

**Questão: 33**

**Recurso Improcedente: Ratifica-se a opção divulgada no gabarito preliminar.**

Os dados mencionados nas opções das alternativas foram retirados da obra da autora Ana Mercês Bahia Bock, no livro **“Psicologias”** página 95. Todos os aspectos apresentados como princípios gerais da gestalt terapia, condizem com a ideia da autora mencionada, estando todos corretos com a linha terapêutica da gestalt. Ressaltando que, ao afirmar em uma alternativa determinado conceito, não significa que automaticamente está contradizendo ao outro.

Fonte: BOCK, Ana Mercês Bahia & Col. **Psicologias: Uma Introdução ao Estudo de Psicologia**. 14ª Ed. São Paulo: Saraiva 2008.

**Questão: 34**

**Recurso Improcedente: Ratifica-se a opção divulgada no gabarito preliminar.**

A questão elaborada tem embasamento teórico na obra da autora Teresinha Costa em sua obra **“Psicanálise com crianças”**. A alternativa **C** faz referencia teórica á outro autor que é o **Sigmund Freud (Associação Livre)**, portanto o conteúdo não está errado, porém não é de Melanie Klein, assim como é pedido na questão.

Fonte: Costa, Teresinha. **Psicanálise com crianças**. 2 ed. Rio de Janeiro: Jorge Zahar, 2008 p. 30

## Cargo: Psicólogo Educacional

**Questão: 16**

**Recurso Procedente: Questão anulada.**

O enunciado da questão omite uma importante informação para sua resolução. Por não constar o termo “Sistema Operacional Microsoft Windows XP”, a questão passou a ter duas possíveis alternativas corretas. Diante dos argumentos julgo recurso procedente **anulando** a questão.

Fonte:

- <http://windows.microsoft.com/pt-br/windows/uninstall-change-program#uninstall-change-program=windows-vista>
- <http://support.microsoft.com/kb/307895/pt-br>

**Questão: 22**

**Recurso Procedente: Gabarito alterado para opção E.**

Sobre os aspectos geográficos do estado de Rondônia é correto afirmar: “O ponto mais alto do estado de Rondônia e o pico do Tracoá, com 1230 m de altitude que fica dentro do Parque Nacional de Pacaás Novo. A vegetação predominante é a floresta pluvial amazônica, que se desenvolve numa região muito úmida e de temperaturas elevadas. Os principais rios do estado de Rondônia, além do Madeira são: Ji-Paraná, Guaporé, Mamoré.

A hidrografia do Território Central é constituída, principalmente pela bacia do rio Machado, também conhecido como Ji-Paraná, segundo maior afluente do rio Madeira. O índice de precipitações é elevado, sobretudo entre os meses de dezembro a maio”.

Conclui-se opção “E” (III e IV, apenas) atende adequadamente ao questionamento abordado no enunciado da questão.

Fonte:

- [http://sit.mda.gov.br/download/ptdrs/ptdrs\\_territorio029.pdf](http://sit.mda.gov.br/download/ptdrs/ptdrs_territorio029.pdf)

- [http://www.icmbio.gov.br/portal/images/stories/imgs-unidades coservacao/parna\\_pacaas\\_novo.pdf](http://www.icmbio.gov.br/portal/images/stories/imgs-unidades coservacao/parna_pacaas_novo.pdf)
- Fernando Carlo Vedovete. Projeto Araribá: Geografia. São Paulo: Moderna, 2010. p. 87.

### Questão: 25

#### Recurso Procedente: Gabarito alterado para opção B.

A construção da Ferrovia Madeira-Mamoré demorou cinco anos, ocorreram milhares de mortes e foi gasto o equivalente a 28 toneladas de ouro ou cerca de 1,2 bilhão de reais em valores atuais – tudo bancado pelo governo.

Portanto, é correto afirmar que: “A ideia da obra era servir para o escoamento da borracha produzida na região. Como o Rio Madeira tem muitas cachoeiras nesse trecho de Rondônia, a ferrovia levaria a borracha até um ponto em que os barcos pudessem navegar. Milhares de trabalhadores morreram durante a construção, não somente por acidentes de trabalho, mas vítimas de doenças tropicais.” Logo após ser inaugurada, em 1912, a ferrovia entra em decadência em decorrência da borracha brasileira que começava a perder espaço no comércio mundial para a produzida no Sudeste Asiático. Já a Rodovia BR-364 (antiga BR-29) começou a ser construída no início da década de 60, no governo do então presidente Juscelino Kubitschek, governo que priorizou o sistema rodoviário no Brasil.

Desta forma altera-se o gabarito para V, V, F opção “B”, visto que a primeira e segunda afirmativa são verdadeiras e a terceira é falsa.

#### Fontes:

- <http://guiadoestudante.abril.com.br/aventuras-historia/madeira-mamore-ferrovia-maldita-453988.shtml>
- [http://www.cidades.ibge.gov.br/painel/historico.php?codmun=110033&search=rondonia%7Cnova-mamore%7Cinfograficos:-historico&lang=\\_EN](http://www.cidades.ibge.gov.br/painel/historico.php?codmun=110033&search=rondonia%7Cnova-mamore%7Cinfograficos:-historico&lang=_EN)

### Questão: 26

#### Recurso Improcedente: Ratifica-se a opção divulgada no gabarito preliminar.

A questão elaborada trouxe a ideia da autora Maria Helena Souza Patto em um texto sobre um determinado assunto. A alternativa apontada como a opção correta (**letra C**) em relação aos “*analfabetos diplomados*” diz que: “**deve se considerar as políticas educacionais**”, portanto a alternativa transmite uma ideia de consideração e não determinação é importante ressaltar ainda que, todas as informações mencionadas em questão estão teoricamente de acordo com a ideia da autora citada.

Fonte: (PATTO, Maria Helena Souza. **Mordaças Sonoras:** a Psicologia e o silenciamento da expressão. IN: Exercícios de Indignação: escritos de educação e Psicologia. São Paulo: Casa do Psicólogo, 2005, p. 99-100).

### Questão: 28

#### Recurso Improcedente: Ratifica-se a opção divulgada no gabarito preliminar.

A questão elaborada realmente apresenta duas alternativas idênticas, sendo as letras **C e D**, porém, estas duas opções não seria a alternativa indicada como correta, sendo a correta a letra **E**, sendo assim fica explícito que não há nenhum prejuízo na análise desta questão.

Fonte: Fonte: Art. 2º, do Código de Ética Profissional do Psicólogo, **Resolução CFP Nº 010/05**.

**Questão: 29**

**Recurso Procedente: Questão anulada.**

Ocorreu um erro na distribuição das alternativas, o que acarretou dúvida quanto ao correto assinalamento da opção na folha de respostas, razão pela qual a questão foi anulada.

**Questão: 36**

**Recurso Improcedente: Ratifica-se a opção divulgada no gabarito preliminar.**

A questão elaborada evidenciou o pensamento da autora Maria Helena Souza Patto em relação a “**negação da cidadania**”, Todos os dados mencionados estão coerentes a visão desta autora. A alternativa **letra E (e deve atuar como parte do círculo de relações de poder)** indicada como a correta, transmite a ideia de que: a psicologia deverá atuar, e não necessariamente uma ideia de reducionismo em relação ao tema exposto.

Fonte: (Maria Helena Souza Patto). O Estatuto da Criança e do Adolescente e o compromisso do psicólogo. IN: Exercícios de Indignação: escritos de educação e Psicologia. São Paulo: Casa do Psicólogo, 2005, (p. 89-91).

**Questão: 49**

**Recurso Improcedente: Ratifica-se a opção divulgada no gabarito preliminar.**

A omissão citada no recurso não tem o condão de alterar ou impedir a correta compreensão da alternativa E, vez que a redação da alternativa encontra-se em perfeita consonância com o disposto no §3º do art. 18 da Lei Orgânica. Observe-se que a alternativa, reproduzindo o que dispõe a lei, sustenta que “*os cargos em comissão devem ser preenchidos por servidores de carreira nos casos, condições e percentuais mínimos previstos em Lei*”.

Fonte: Lei Orgânica de Vilhena - RO.

## Cargo: Psicopedagogo

**Questão: 16**

**Recurso Procedente: Questão anulada.**

O enunciado da questão omite uma importante informação para sua resolução. Por não constar o termo “Sistema Operacional Microsoft Windows XP”, a questão passou a ter duas possíveis alternativas corretas. Diante dos argumentos julgo recurso procedente **anulando** a questão.

Fonte:

- <http://windows.microsoft.com/pt-br/windows/uninstall-change-program#uninstall-change-program=windows-vista>
- <http://support.microsoft.com/kb/307895/pt-br>

**Questão: 22**

**Recurso Procedente: Gabarito alterado para opção E.**

Sobre os aspectos geográficos do estado de Rondônia é correto afirmar: “O ponto mais alto do estado de Rondônia é o pico do Tracoá, com 1230 m de altitude que fica dentro do Parque Nacional de Picaás Novo. A vegetação predominante é a floresta pluvial amazônica, que se desenvolve numa região muito úmida e de temperaturas elevadas. Os principais rios do estado de Rondônia, além do Madeira são: Ji-Paraná, Guaporé, Mamoré.

A hidrografia do Território Central é constituída, principalmente pela bacia do rio Machado, também conhecido como Ji-Paraná, segundo maior afluente do rio Madeira. O índice de precipitações é elevado, sobretudo entre os meses de dezembro a maio”.

Conclui-se opção “E” (III e IV, apenas) atende adequadamente ao questionamento abordado no enunciado da questão.

Fontes:

- [http://sit.mda.gov.br/download/ptdrs/ptdrs\\_territorio029.pdf](http://sit.mda.gov.br/download/ptdrs/ptdrs_territorio029.pdf)
- [http://www.icmbio.gov.br/portal/images/stories/imgs-unidades\\_coservacao/parna\\_pacaas\\_novo.pdf](http://www.icmbio.gov.br/portal/images/stories/imgs-unidades_coservacao/parna_pacaas_novo.pdf)
- Fernando Carlo Vedovete. Projeto Araribá: Geografia. São Paulo: Moderna, 2010. p. 87.

### Questão: 25

**Recurso Procedente: Gabarito alterado para opção B.**

A construção da Ferrovia Madeira-Mamoré demorou cinco anos, ocorreram milhares de mortes e foi gasto o equivalente a 28 toneladas de ouro ou cerca de 1,2 bilhão de reais em valores atuais – tudo bancado pelo governo.

Portanto, é correto afirmar que: “A ideia da obra era servir para o escoamento da borracha produzida na região. Como o Rio Madeira tem muitas cachoeiras nesse trecho de Rondônia, a ferrovia levaria a borracha até um ponto em que os barcos pudessem navegar. Milhares de trabalhadores morreram durante a construção, não somente por acidentes de trabalho, mas vítimas de doenças tropicais.” Logo após ser inaugurada, em 1912, a ferrovia entra em decadência em decorrência da borracha brasileira que começava a perder espaço no comércio mundial para a produzida no Sudeste Asiático. Já a Rodovia BR-364 (antiga BR-29) começou a ser construída no início da década de 60, no governo do então presidente Juscelino Kubitschek, governo que priorizou o sistema rodoviário no Brasil.

Desta forma altera-se o gabarito para V, V, F opção “B”, visto que a primeira e segunda afirmativa são verdadeiras e a terceira e falsa.

Fonte: <http://guiadoestudante.abril.com.br/aventuras-historia/madeira-mamore-ferrovia-maldita-453988.shtml>

### Questão: 26

**Recurso Improcedente: Ratifica-se a opção divulgada no gabarito preliminar.**

Os primeiros psicopedagogos eram profissionais da educação, que queriam ajudar na reintegração daqueles que estavam à margem. Assim, na própria prática eram encontradas as técnicas que melhor atendessem à necessidade do aprendiz para reeducá-lo de forma mais eficaz e específica. Buscavam entender melhores as questões referentes às dificuldades, estudando psicologia, neurologia e psicomotricidade. Mas atualmente, a psicopedagogia ampliou seu campo de atuação, deixou de focalizar o problema para focalizar o aprendiz. A questão do fracasso do aluno pôs em xeque a crença no diagnóstico segundo *Gatti e Collares* e discutindo frente às questões de ordem orgânica versus social. *Patto* focalizou o fracasso escolar e o discurso que evidencia os padrões estabelecidos, **significando assim, que o aluno não aprende somente por suas próprias inaptidões**. É importante se atentar para os aspectos sociais, em vez de restringir-se aos fatores intrapsíquicos, orgânicos e familiares.

A psicopedagogia preventiva não nega a existência de distúrbios ou transtornos neurológicos desencadeadores de problemas de aprendizagem. O aprendiz com esses problemas merece atenção e requer

específicos conhecimentos para seu atendimento psicopedagógico. O que importa frisar é que estes casos constituem pequena porcentagem dos fracassos na escola.

Fonte: Revista Psicopedagogia *versão impressa* ISSN 0103-8486 **Revpsicopedag. vol.23 - Nº 72 - São Paulo 2006.**

### **Questão: 31**

**Recurso Improcedente: Ratifica-se a opção divulgada no gabarito preliminar.**

O psicopedagogo é extremamente importante na instituição escolar, pois este profissional estimula o desenvolvimento de relações interpessoais, o estabelecimento de vínculos, a utilização de métodos de ensino compatíveis com as mais recentes concepções a respeito desse processo.

No entanto, o psicopedagogo nunca deve confundir "intervir" com "interferir". No intervir a intenção é de ajudar a pensar para se alcançar a resposta. Já o interferir está centrado na manipulação da ação do outro. A escola tem que aprender a trabalhar com as dificuldades, porque senão corre o risco de cair no vício da rotulação.

Fonte:

- Revista Psicopedagogia *versão impressa* ISSN 01038486 **Rev.psicopedag. vol.27 no.84 São Paulo 2010**
- A CONTRIBUIÇÃO DO PSICOPEDAGOGO NO CONTEXTO ESCOLAR Matheus Soares e Clério Cezar Batista Sena disponível em <http://www.abpp.com.br/artigos/126.pdf>

### **Questão: 33**

**Recurso Improcedente: Ratifica-se a opção divulgada no gabarito preliminar.**

De acordo com o enunciado da questão o ultimo item é falso, portanto o argumento do candidato afirma o mesmo que solicita a questão.

Para *Piaget* e sua equipe distinguiram quatro grandes estágios, e que segundo ele, os critérios para tal distinção não foram inventados a priori, mas descoberto por eles empiricamente. O primeiro destes estágios transcorre no âmbito da motricidade; o segundo, na atividade representativa e o terceiro e o quarto no pensamento operatório. Embora, nos dois últimos estágios o desenvolvimento cognitivo transcorra no âmbito do pensamento operatório, a diferença entre eles é constatada pelo fato de que no terceiro, o pensamento operatório ainda esteja ligado ao concreto, enquanto que no quarto, este mesmo pensamento tem ligação ao abstrato e formal. Os quatro estágios foram denominados de sensório-motor, pré-operatório, operatório concreto e operatório formal.

Fonte: Revista FACEVV | 1º Semestre de 2009 | Número 2 | p. 22-3528.

### **Questão: 40**

**Recurso Improcedente: Ratifica-se a opção divulgada no gabarito preliminar.**

No comando da questão, solicita que se considere o texto de autoria de *Sara Pain* (1992), que afirma “*As provas projetivas, tratam de desvendar quais partes dos sujeitos depositadas nos objetos que aparecem como suportes da identificação e que mecanismos atuam diante de uma instrução que obriga o sujeito a representar-se situações estereotipadas e carregadas emotivamente.*”

As prova projetivas permitirão, em geral, avaliar a capacidade do pensamento para construir, no relato ou no desenho, uma organização suficientemente coerente e harmoniosa como para veicular a elaborar a emoção; também permitirão do avaliar a deterioração que se produz no próprio pensamento quanto o *quantum* emotivo resulta excessivo.

Para *Pain*, a prova de Lateralidade, é uma das Provas Específicas, que têm por objetivo determinar o predomínio de um hemisfério cerebral sobre o outro na coordenação das ações. Portanto, o recurso é improcedente, pois em nenhum momento a questão tratou de outros autores, ou pesquisadores quanto ao diagnóstico psicopedagógico. Portanto não procede o argumento do candidato, que cita outros autores.

**Questão: 41**

**Recurso Improcedente: Ratifica-se a opção divulgada no gabarito preliminar.**

O argumento indica o § 3º da LDB, entretanto existem incisos neste artigo, conforme especificado abaixo:

§ 3º A educação física, integrada a proposta pedagógica da escola é componente curricular obrigatório da educação básica, sendo sua prática facultativa ao aluno. Parágrafo com redação dada pela Lei no 10.793, de 1-12-2003.

I – que cumpra jornada de trabalho igual ou superior a seis horas;

II – maior de trinta anos de idade;

III – que estiver prestando serviço militar ou...

IV – amparado pelo Decreto-Lei nº 1.044, de 21 de outubro de 1969;

V – (vetado);

VI – que tenha prole

Fonte: LEI DE DIRETRIZES E BASES LEI Nº 9394 DE 20/12/1996

**Questão: 43**

**Recurso Improcedente: Ratifica-se a opção divulgada no gabarito preliminar.**

É durante a fase das **Operações Concretas** que a criança passará do real para considerar as possibilidades, isto é, o que poderá efetuar. Através do jogo real para o possível a criança pode verificar os estados estáticos e as transformações que ocorrem e chegam a ter uma representação das transformações hipotéticas que servirão para imaginar novas experiências. (Já na fase de transição para o próximo período operatório formal).

Estão corretas, conforme solicita o enunciado da questão:

I- Trata-se de uma fase transitória entre a ação e as estruturas lógicas mais gerais, que implicam uma combinatória e uma estrutura de grupo, assentadas nas operações básicas de classes e relações.

II- A criança, neste período, domina os problemas de classificação e seriação, percebe as transformações e as correspondências entre elas.

Portanto, haverá durante a fase que transcorre durante 11/12 anos, a criança obterá aquisições importantes com relação à conservação (primeiramente com massa, depois comprimento, peso), à inclusão de classes (além da adição, depois a diferença, para constituir grupos), às ordenações assimétricas (com a noção da dupla relação, isto é, um elemento estar relacionado, ao mesmo tempo, com o que antecede e com o que lhe segue).

Não está correto o que se afirma em:

III- A criança obterá aquisições importantes com relação à conservações, à inclusão de classes, às ordenações assimétricas.

Fonte: BOSSA, Nádia e OLIVEIRA, Vera Barros (orgs) - Avaliação Psicopedagógica da Criança de Sete a Onze Anos Editora Vozes Petrópolis, 1996, P93.

**Questão: 46**

**Recurso Improcedente: Ratifica-se a opção divulgada no gabarito preliminar.**

Antes de ser sancionado, promulgado e publicado o Projeto de Lei não tem valor.



A questão está baseada na lei 8069/90 e suas alterações.

O item falso da questão consta de seis anos, portanto ela está incorreta.

Art. 121. A internação constitui medida privativa da liberdade, sujeita aos princípios de brevidade, excepcionalidade e respeito à condição peculiar de pessoa em desenvolvimento.

**§ 3º Em nenhuma hipótese o período máximo de internação excederá a três anos.**

Fonte: **LEI Nº 8.069, DE 13 DE JULHO DE 1990**

[http://www.planalto.gov.br/ccivil\\_03/leis/l8069.htm](http://www.planalto.gov.br/ccivil_03/leis/l8069.htm):[http://www.planalto.gov.br/ccivil\\_03/leis/l8069.htm](http://www.planalto.gov.br/ccivil_03/leis/l8069.htm)

#### **Questão: 49**

**Recurso Improcedente: Ratifica-se a opção divulgada no gabarito preliminar.**

A omissão citada no recurso não tem o condão de alterar ou impedir a correta compreensão da alternativa E, vez que a redação da alternativa encontra-se em perfeita consonância com o disposto no §3º do art. 18 da Lei Orgânica. Observe-se que a alternativa, reproduzindo o que dispõe a lei, sustenta que “*os cargos em comissão devem ser preenchidos por servidores de carreira nos casos, condições e percentuais mínimos previstos em Lei*”.

Fonte: Lei Orgânica de Vilhena - RO.

### **Cargo: Químico**

#### **Questão: 16**

**Recurso Procedente: Questão anulada.**

O enunciado da questão omite uma importante informação para sua resolução. Por não constar o termo “Sistema Operacional Microsoft Windows XP”, a questão passou a ter duas possíveis alternativas corretas. Diante dos argumentos julgo recurso procedente **anulando** a questão.

Fonte:

- <http://windows.microsoft.com/pt-br/windows/uninstall-change-program#uninstall-change-program=windows-vista>
- <http://support.microsoft.com/kb/307895/pt-br>

#### **Questão: 22**

**Recurso Procedente: Gabarito alterado para opção E.**

Sobre os aspectos geográficos do estado de Rondônia é correto afirmar: “O ponto mais alto do estado de Rondônia é o pico do Tracoá, com 1230 m de altitude que fica dentro do Parque Nacional de Picaás Novo. A vegetação predominante é a floresta pluvial amazônica, que se desenvolve numa região muito úmida e de temperaturas elevadas. Os principais rios do estado de Rondônia, além do Madeira são: Ji-Paraná, Guaporé, Mamoré. A hidrografia do Território Central é constituída, principalmente pela bacia do rio Machado, também conhecido como Ji-Paraná, segundo maior afluente do rio Madeira. O índice de precipitações é elevado, sobretudo entre os meses de dezembro a maio”.

Conclui-se opção “E” (III e IV, apenas) atende adequadamente ao questionamento abordado no enunciado da questão.

Fontes:

- [http://sit.mda.gov.br/download/ptdrs/ptdrs\\_territorio029.pdf](http://sit.mda.gov.br/download/ptdrs/ptdrs_territorio029.pdf)
- [http://www.icmbio.gov.br/portal/images/stories/imgs-unidades\\_coservacao/parna\\_pacaas\\_novo.pdf](http://www.icmbio.gov.br/portal/images/stories/imgs-unidades_coservacao/parna_pacaas_novo.pdf)

- Fernando Carlo Vedovete. Projeto Araribá: Geografia. São Paulo: Moderna, 2010. p. 87.

### Questão: 25

#### Recurso Procedente: Gabarito alterado para opção B.

A construção da Ferrovia Madeira-Mamoré demorou cinco anos, ocorreram milhares de mortes e foi gasto o equivalente a 28 toneladas de ouro ou cerca de 1,2 bilhão de reais em valores atuais – tudo bancado pelo governo.

Portanto, é correto afirmar que: “A ideia da obra era servir para o escoamento da borracha produzida na região. Como o Rio Madeira tem muitas cachoeiras nesse trecho de Rondônia, a ferrovia levaria a borracha até um ponto em que os barcos pudessem navegar. Milhares de trabalhadores morreram durante a construção, não somente por acidentes de trabalho, mas vítimas de doenças tropicais.” Logo após ser inaugurada, em 1912, a ferrovia entra em decadência em decorrência da borracha brasileira que começava a perder espaço no comércio mundial para a produzida no Sudeste Asiático. Já a Rodovia BR-364 (antiga BR-29) começou a ser construída no início da década de 60, no governo do então presidente Juscelino Kubitschek, governo que priorizou o sistema rodoviário no Brasil.

Desta forma altera-se o gabarito para V, V, F opção “B”, visto que a primeira e segunda afirmativa são verdadeiras e a terceira é falsa.

Fonte: <http://guiadoestudante.abril.com.br/aventuras-historia/madeira-mamore-ferrovia-maldita-453988.shtml>

### Questão: 26

#### Recurso Improcedente: Ratifica-se a opção divulgada no gabarito preliminar.

Da leitura do item I verifica-se que está escrito que “*Toda a água destinada ao consumo humano deve obedecer ao padrão de potabilidade contida na Portaria MS no 518/04 GM e esta sujeita à vigilância da qualidade da água*”. Esta afirmação é verdadeira, pois a função da Portaria MS nº 518/04 GM é “*Estabelecer os procedimentos e responsabilidades relativos ao controle e vigilância da qualidade da água para consumo humano e seu padrão de potabilidade*”. Assim toda a água destinada ao consumo humano deve obedecer a Portaria MS nº 518/04 GM. Se o item I contivesse apenas a afirmação contida no art 2º das disposições transitória “Art. 2º Toda a água destinada ao consumo humano deve obedecer ao padrão de potabilidade e está sujeita à vigilância da qualidade da água” o item estaria errado. Mas é importante observar que o item I faz menção direta à Portaria MS nº 518/04 GM que fornece os padrões de potabilidade para toda água usada no consumo humano.

Fonte: Portaria MS nº 518/04 GM

### Questão: 40

#### Recurso Improcedente: Ratifica-se a opção divulgada no gabarito preliminar.

Apesar de ter havido erro na digitação das alternativas da questão 40, isto não invalida a possibilidade de se obter a resposta correta, pois a afirmação II está definitivamente errada e não poderia ser a resposta da questão 40 de nenhuma forma. Quando se analisa todas as afirmações, verifica-se que estão corretas as alternativas I, IV, V, VI, ou seja, resposta alternativa D.

Fonte: Análise das alternativas da questão.

**Questão: 01**

**Recurso Improcedente: Ratifica-se a opção divulgada no gabarito preliminar.**

O substantivo “originalidade” não é formado pela junção do substantivo “idade” (tempo de vida decorrido desde o nascimento até uma determinada data tomada como referência) ao adjetivo “original” (relativo à origem, início). Conforme atesta o Dicionário Houaiss, o sufixo “-dade”<sup>1</sup> tem a finalidade de formar substantivos abstratos. Em outras palavras, isso quer dizer que, da mesma maneira que se junta ao adjetivo “original” (e forma o substantivo abstrato originalidade, qualidade do que é inusitado, do que ainda não foi imaginado, dito, feito etc.), o sufixo “-dade” também pode ser acrescido a outros adjetivos, nos quais desempenhará a mesma função, isto é, formar substantivos abstratos, como, por exemplo, “sensível” (sensibilidade); “visível” (visibilidade); “legível” (legibilidade); “mal” (maldade); “fugaz” (fugacidade); “feliz” (felicidade); “casual” (causalidade); “racional” (racionalidade); “social” (sociabilidade); “civil” (civildade). Esse processo de formação de palavras, portanto, é, gramaticalmente, denominado de derivação e se opõe, diretamente, ao processo de composição, o qual “consiste na associação de duas ou mais palavras (ou radicais) para formar uma outra de significação nova, a qual se denomina palavra composta” (MESQUITA, 1999, p. 135). Sendo assim, para solucionar o item no qual essa diferença entre os dois processos de formação de palavras deveria ter sido observada, basta analisar morfológicamente a palavra “contracultura” (contra<sup>2</sup>-cultura) e concluir que se forma a partir de duas palavras (contra e cultura, isto é, uma cultura contrária, oposta à cultura vigente; através da qual se contesta valores sociais difundidos culturalmente numa sociedade). Então, adiante dos dados dessa observação, deve-se novamente segmentar as demais palavras e analisá-las. A palavra “rapaziada” (rapaz-iada) forma-se pelo acréscimo de sufixo, assim como as palavras “tropicalistas” (tropical-ista), “originalidade” (original-idade) e “emblemático” (emblema-tico), as quais, diferentemente da palavra “antropofagia” (antropo-fagia), que significa, literalmente, canibalismo, isto é, o elemento “antropo-” significa “homem” e o elemento “-fagia” significa comer, exemplificam o processo de derivação (oposto ao processo de composição, definido anteriormente). Esse processo de formação de palavras é definido por Mauro Ferreira (2011, p. 198) como “o processo que, a partir de uma única palavra já existente na língua, dá origem a uma outra palavra”. Logo, como resultado dessas observações, pode-se deduzir que há similaridade, do ponto de vista morfológico, entre a formação das palavras “contracultura” e “antropofagia” (porque ambas se formam a partir de dois elementos, isto é, dois temas ou dois radicais ou ainda duas palavras diferentes; processo de composição) e disparidade entre o processo de formação dessas duas palavras e as demais (“rapaziada”, “tropicalista”, “originalidade” e “emblemático”), as quais são formadas pelo processo de derivação, isto é, a partir do acréscimo de sufixos ao elemento principal (nesse caso, há um único tema ou único radical ou ainda única palavra a que se acrescenta sufixo para formação de outra palavra).<sup>1</sup> Etimologicamente, o sufixo “-dade” é formador de substantivos abstratos derivados de adjetivos, segundo o modelo latino *fidélis* > *fidelitas*, *fidelitátis*, latim vulgar *fidelitate*- > português *fielidade*; o padrão português se fixou, por evolução fonética e/ou por difusão analógica, num tipo em *-idade* (Elementos mórficos da Língua Portuguesa, Dicionário Houaiss).<sup>2</sup> Morfológicamente, a palavra “contra” classifica-se como advérbio e preposição. Essa palavra pode, sobretudo, significar “em frente de”; “em oposição a”; “contrariamente a”; “para com, a respeito de”; “em frente, defronte”; “contra”; “de outro lado”; “ao contrário, pelo contrário” (Elementos mórficos da Língua Portuguesa, Dicionário Houaiss).

**Fontes:**

- Dicionário de elementos mórficos. **Dicionário Houaiss**. Rio de Janeiro: Objetiva, 2011; versão eletrônica.

- FERREIRA, Mauro. **Aprender e praticar gramática**. São Paulo: FTD, 2011.
- MESQUITA, Roberto de Melo. **Gramática da língua portuguesa**. São Paulo: Saraiva 1999.

### Questão: 10

#### Recurso Improcedente: Ratifica-se a opção divulgada no gabarito preliminar.

A palavra “onda” não foi usada pelo autor do texto com a finalidade de expressar uma construção denotativa (literal), como na frase “As ondas do mar quebram-se na praia”, por exemplo. Ela expressa, pelo contrário, uma construção metafórica (conotativa, figurada). Nesse tipo de construção, há transferências de traços similares do significado literal ao significado figurado. Em outras palavras, isso quer dizer que se atribui à construção figurativa traços do significado literal, ou seja, uma palavra (no caso, a palavra “onda”) que designa outro objeto ou qualidade que mantém com o primeiro uma relação de semelhança. Sendo assim, por um lado, o substantivo “onda” é usado, literalmente, para nomear cada uma das elevações formadas nos mares, rios, lagos etc. pelos movimentos de vento, marés etc., ou seja, é uma agitação das águas de mares, rios, lagos etc., provocada pelo vento ou pela maré. Por outro lado, no contexto em que a palavra “onda” aparece empregada no texto “Contracultura dos trópicos” (“O grupo baiano ganhou destaque graças à originalidade e ao vigor se sua música associada a uma postura existencial que seguiu os propósitos libertários do mudo de vida *hippie* [...]. Reflexos da onda de inconformismos com os padrões morais, políticos e filosóficos da época, que se espalhavam por um planeta em transformações tecnológicas” – 5º§), percebe-se uma construção semântica metafórica (conotativa, isto é, o emprego de uma palavra com sentido diferente do seu sentido usual, com base numa comparação implícita (FERREIRA, 2011, p. 66)) com a qual o autor sugere um movimento de agitação, uma força impetuosa, um movimento intenso em função de alguma coisa (no caso, uma agitação em função de não se acatar passivamente o modo de agir e de pensar – padrões morais, políticos e filosóficos – da maioria do grupo em que se vive – inconformismo). Então, assim como em uma onda em que o vento ou a maré agita uma grande quantidade de água, o grupo baiano agitou (refletiu) movimentos intensos, subversivos, baseados na postura existencial que seguia os propósitos libertários da ideologia *hippie*. As alternativas “c” (“água que se agita e se eleva”) e “d” (“uma elevação formada nos mares”), as quais sugerem uma significação bem próxima do significado literal, atribuído ao substantivo “onda”, são, portanto, facilmente eliminadas, porque a palavra foi compreendida no sentido denotativo. As demais alternativas, porém, precisam ser analisadas ainda, mas tendo como base o significado literal da palavra em questão (princípio básico para compreensão de construções figuradas (FERREIRA, 2011, pp. 67-68)). Na alternativa “a”, a palavra “afluência” significa concorrência em grande quantidade, assim como na alternativa “b”, que sugere apenas a ideia de grande quantidade. Esses dois significados, porém, não explicitam a ideia metafórica de “reflexos da onda de inconformismos”, isto é, “onda subversiva”, ou seja, agitação popular, que prega ou executa atos visando à transformação ou derrubada da ordem estabelecida. Sendo assim, pode-se desfazer a metáfora compreendendo que “graças à originalidade e ao vigor se sua música [do grupo baiano] associada a uma postura existencial que seguiu os propósitos libertários do mudo de vida *hippie*,” esse grupo influenciou movimentos “agitadores”, isto é, movimentos intensos de contestação ideológica no decorrer da sua trajetória no cenário cultural brasileiro.

#### Fontes:

- Dicionário de elementos mórficos. **Dicionário Houaiss**. Rio de Janeiro: Objetiva, 2011; versão eletrônica.
- FERREIRA, Mauro. **Aprender e praticar gramática**. São Paulo: FTD, 2011.

### Questão: 11

#### Recurso Improcedente: Ratifica-se a opção divulgada no gabarito preliminar.

Em conformidade com o dicionário Houaiss e os gramáticos Roberto de Melo Mesquita (1999, pp. 408-409) e Mauro Ferreira (2011, pp. 451-452), o verbo “ser” classifica-se como verbo de ligação, o qual, do ponto de vista semântico, indica um estado permanente do sujeito a que se refere numa oração (assim como os verbos “estar”, “permanecer”, “continuar” etc., dependendo do contexto em que são usados também podem ser classificados como verbos de ligação, apesar de estabelecerem relações semânticas diferentes do verbo “ser”). Esse tipo de verbo (verbo de ligação) deve ser classificado no contexto no qual foi empregado, pois, para ser classificado desse modo, deve compor, sobretudo, um predicado “nominal”, cujo núcleo é constituído por um nome, geralmente, um adjetivo ou locução adjetiva ou sintagma adjetivado. Em oposição ao verbo de ligação, há o verbo transitivo, o qual, segundo Ferreira (2011, p. 453), “é aquele que numa determinada oração, não tendo sentido completo, requer um objeto (palavra ou expressão que complete o seu sentido)”. O verbo transitivo compõe predicados verbais, cujo núcleo é constituído pelo próprio verbo. Assim, nas orações “o grupo baiano ganhou destaque”, “o grupo demonstrou um consistente talento”, “resgatou a antropofagia cultural do modernista” e “uma postura existencial seguiu os propósitos libertários do modo de vida *hippie*”, os verbos “ganhou”, “demonstrou”, “resgatou” e “seguiu” são classificados, do ponto de vista sintático, como transitivos, pois requerem “um elemento (alguém ou alguma coisa) sobre o qual recaia o fato verbal” (FERREIRA, 2011, p. 453) e compõem, portanto, predicados verbais, cujos núcleos são constituídos pelos próprios verbos. Essa classificação se difere da oração “os adjetivos são perfeitos”, na qual se verifica a presença de um verbo de ligação (“são”) seguido de uma característica do sujeito “adjetivos”. Nesse caso, o núcleo do predicado não é o verbo, como nas demais alternativas, mas sim o nome “perfeitos”. Em outras palavras, exceto na alternativa “a”, em que o termo grifado é um predicativo do sujeito, os termos destacados desempenham a função sintática de objeto dos verbos que compõem cada oração. Logo, a alternativa em que o termo destacado exerce função morfosintática diferente dos demais é a “a”. Essa análise também pode ser observada no quadro abaixo.

ORAÇÕES (períodos simples)	ANÁLISE MORFOLÓGICA	ANÁLISE SINTÁTICA
<b>1. Os adjetivos são <u>perfeitos</u>.</b> (predicativo do sujeito)	- “os”: artigo, masculino, plural;	adjunto adnominal do núcleo do sujeito simples.
	- adjetivos: substantivo, masculino, plural;	núcleo do sujeito simples.
	- “são” verbo de ligação, 3º pessoa do singular, presente do indicativo;	verbo de ligação.
	- “perfeitos”: adjetivo, masculino, plural.	predicativo sujeito, núcleo do predicado nominal.
<b>2. O grupo baiano <u>ganhou destaque</u>.</b> (objeto direto)	- “o”: artigo, masculino, singular;	adjunto adnominal do núcleo do sujeito simples.
	- “grupo”: substantivo, masculino, singular;	núcleo do sujeito simples.
	- “ganhou”: verbo transitivo, 3º pessoa do singular, pretérito perfeito do indicativo;	verbo transitivo direto, núcleo do predicado.
	- “destaque”: substantivo, masculino, singular	objeto direto do verbo transitivo direto.
	- “o”: artigo, masculino, singular;	adjunto adnominal do núcleo do sujeito simples.

<b>3. O grupo demonstrou <u>um consistente talento</u>.</b> (objeto direto)	- “grupo”: substantivo, masculino, singular;	núcleo do sujeito simples.
	- “demonstrou”: verbo transitivo, 3ª pessoa do singular, pretérito perfeito do indicativo;	verbo transitivo direto, núcleo do predicado.
	- “consistente”: adjetivo, masculino, singular;	adjunto adnominal do objeto direto.
	- “talento”: substantivo, masculino, singular.	objeto direto do verbo transitivo direto.
<b>4. Resgatou <u>a antropofagia cultural do modernista</u>.</b> (objeto direto)	- “resgatou”: verbo transitivo, 3ª pessoa do singular, pretérito perfeito do indicativo;	verbo transitivo direto, núcleo do predicado.
	“a”: artigo, feminino, singular;	adjunto adnominal do objeto direto.
	- “antropofagia”: substantivo, feminino, singular;	objeto direto do verbo transitivo direto.
	- “cultural”: adjetivo, singular;	adjunto adnominal do objeto direto.
	- “do modernista”: locução adjetiva, masculino, singular.	adjunto adnominal do objeto direto.
<b>5. Uma postura existencial seguiu <u>os propósitos libertários do modo de vida hippie</u>.</b> (objeto direto)	- “uma”: artigo, feminino, singular	adjunto adnominal do núcleo do sujeito simples.
	- “postura”: substantivo, feminino, singular;	núcleo do sujeito simples.
	- “existencial”: adjetivo, singular;	adjunto adnominal do núcleo do sujeito simples.
	- “seguiu”: verbo transitivo, 3ª pessoa do singular, pretérito perfeito do indicativo;	verbo transitivo direto, núcleo do predicado.
	- “os”: artigo, masculino, plural;	adjunto adnominal do objeto direto.
	- “propósitos”: substantivo, masculino, plural;	objeto direto do verbo transitivo direto.
	- “libertários”: adjetivo, masculino, plural;	adjunto adnominal do objeto direto.
	- “do modo de vida hippie”: locução adjetiva.	adjunto adnominal do objeto direto.

#### Fontes:

- Dicionário de elementos morfológicos. **Dicionário Houaiss**. Rio de Janeiro: Objetiva, 2011; versão eletrônica.
- FERREIRA, Mauro. **Aprender e praticar gramática**. São Paulo: FTD, 2011.
- MESQUITA, Roberto de Melo. **Gramática da língua portuguesa**. São Paulo: Saraiva, 1999.

#### Questão: 12

##### Recurso Improcedente: Ratifica-se a opção divulgada no gabarito preliminar.

Não há ambiguidade no verso destacado, como também não há nos demais versos da primeira estrofe iniciados com o verbo “pinta”. O verbo “pintar” foi usado nos três primeiros versos com o mesmo sentido do verbo “aparecer” (isto é, surgir mais ou menos por acaso), caracterizando uma anáfora, que, do ponto de vista da retórica/estilística, é a repetição de uma palavra no início de frases sucessivas para enfatizar o termo repetido. Conforme atesta o dicionário Houaiss, esse uso do verbo pintar com o sentido do verbo aparecer é previsto no português brasileiro e equivale a um regionalismo de uso informal (“amanhã talvez eu pinte na sua

casa”, “pintou uma oportunidade de emprego”). Portanto, não há nem sujeito oculto (elíptico ou desinencial), porque “uma estrela” não pode desempenhar a função de objeto direto de um verbo intransitivo, tendo em vista que esse tipo de predicação é considerado completo do ponto de vista sintático. Segundo Mauro Ferreira (2011, p. 453), o verbo intransitivo “é aquele que, numa determinada oração, exprime, por si só, uma ideia completa e, por isso, não requer outro termo que lhe complete o sentido”. Portanto, a ordem direta dos três primeiros versos é “Uma estrela pinta na lona azul do céu / Uma estrela pinta lá / Um malandro pinta”. Sendo assim, o sujeito dos três versos é classificado sintaticamente como simples e, especificamente, na ordem direta do primeiro verso, o sujeito vem seguido de um verbo intransitivo a que se pospõe um adjunto adverbial de lugar (quem pinta na lona azul do céu? uma estrela).

Fonte:

- Dicionário de elementos mórficos. **Dicionário Houaiss**. Rio de Janeiro: Objetiva, 2011; versão eletrônica.
- FERREIRA, Mauro. **Aprender e praticar gramática**. São Paulo: FTD, 2011.

### **Questão: 15**

**Recurso Improcedente: Ratifica-se a opção divulgada no gabarito preliminar.**

Apesar de se tratar da análise de um mesmo verbo, não se deve considerá-lo isoladamente (fora do contexto em que foi destacado na questão), pois ao ser colocado num contexto específico, a ideia expressa pelos verbos pode ser modificada, por exemplo, por advérbios. Os advérbios constituem a classe gramatical que exprime circunstâncias, isto é, afirmação, negação, dúvida, modo etc. Essa classe relaciona-se, do ponto de vista sintático, com a classe dos verbos, dos adjetivos e também com a classe dos advérbios (MESQUITA, pp. 348-350). No trecho destacado do texto, no qual o mesmo verbo aparece duas vezes, observa-se que, na primeira ocorrência, o verbo “vai” prevalece com sentido afirmativo, ao contrário da segunda ocorrência, na qual o mesmo verbo “vai” tem o sentido alterado pelo advérbio de negação (“não”; “não vai”). Além disso, essa construção sintática classifica-se como um período composto (porque há mais de um verbo) por coordenação. Isso quer dizer, mais especificamente, que as duas orações são paralelas, as quais são definidas respectivamente como Oração Coordenada Assindética e Oração Coordenada Sindética Adversativa. Então, independentemente do enunciado evidenciar “ideias expressas pelo verbo” ou pelas orações, a afirmativa correta permanece sendo “ideias contrárias” (alternativa A).

Fonte: MESQUITA, Roberto de Melo. **Gramática da língua portuguesa**. São Paulo: Saraiva, 1999.

### **Questão: 17**

**Recurso Improcedente: Ratifica-se a opção divulgada no gabarito preliminar.**

O edital do concurso apresenta como conteúdo de informática além das especificações das ferramentas da suíte Microsoft Office 2007 um item denominado “Microsoft Office – Word e Excel” que permite a utilização de questões referentes a outras versões do aplicativo. O recurso é improcedente.

### **Questão: 22**

**Recurso Procedente: Gabarito alterado para opção B.**

De acordo com Ivan Alves: A formação administrativa de Rondônia é recente. Tudo começa com o desmembramento dos municípios de Porto Velho e Guajará-Mirim dos Estados do Amazonas e Mato Grosso, em 1943, que reunidos passam a constituir o Território Federal do Guaporé. Em 1956 o Guaporé passa a se chamar Rondônia em homenagem ao grande sertanista Marechal Rondon. Em 1981, o Território Federal de Rondônia é transformado em Estado, e seu primeiro governador foi Jorge Teixeira de Oliveira.

Desta forma alterasse o gabarito para V, F, V opção “B”, visto que a segunda afirmativa é falsa.

Fonte: <http://www.rondonia.ro.gov.br/noticias.asp?id=5254&tipo=Flash%20em%20Destaque>

ALVES, Ivan. História dos estados brasileiros. Rio de Janeiro: Editora Revan, 2000. p 192.

## Cargo: Técnico em Agropecuária

### Questão: 22

#### Recurso Procedente: Gabarito alterado para opção B.

De acordo com Ivan Alves: A formação administrativa de Rondônia é recente. Tudo começa com o desmembramento dos municípios de Porto Velho e Guajará-Mirim dos Estados do Amazonas e Mato Grosso, em 1943, que reunidos passam a constituir o Território Federal do Guaporé. Em 1956 o Guaporé passa a se chamar Rondônia em homenagem ao grande sertanista Marechal Rondon. Em 1981, o Território Federal de Rondônia é transformado em Estado, e seu primeiro governador foi Jorge Teixeira de Oliveira.

Desta forma alterasse o gabarito para V, F, V opção “B”, visto que a segunda afirmativa é falsa.

Fonte: <http://www.rondonia.ro.gov.br/noticias.asp?id=5254&tipo=Flash%20em%20Destaque>

ALVES, Ivan. História dos estados brasileiros. Rio de Janeiro: Editora Revan, 2000. p 192.

### Questão: 30

#### Recurso Improcedente: Ratifica-se a opção divulgada no gabarito preliminar.

O argumento debatido não condiz, pois a questão deixa claro que a alternativa a ser marcada é aquela que exhibe a sequência correta. E as alternativas devem ser avaliadas concomitantemente pelas vantagens e desvantagens, conforme a seguir:

Composto orgânico: Boa consistência dentro dos recipientes Pela alta atividade microbiana necessitam de adubações balanceadas de N e S, principalmente em cobertura.

Turfa: Elevada capacidade de retenção de água e nutrientes, quando bem decompostas. Apresentam características físicas e químicas muito variáveis.

Casca de arroz carbonizada: Baixa densidade global e alta porosidade Possuem pH muito elevado, podendo provocar deficiências de micronutrientes.

Vermiculita: Praticamente isenta de inóculo de doenças, plantas indesejáveis e insetos. Apresenta deficiências e relações inadequadas entre alguns nutrientes, e possui custo elevado.

Fonte: Substratos, adubação e irrigação na produção de mudas. Ivar Wendling; Alcides Gatto. Coordenadores: Haroldo Nogueira de Paiva; Wantuelfer Gonçalves. Coleção Jardinagem e Paisagismo. Editora Aprenda Fácil, Viçosa, 2002.

### Questão: 34

#### Recurso Improcedente: Ratifica-se a opção divulgada no gabarito preliminar.

As razões pelas quais dispõem o recurso são improcedentes, pois as práticas agrícolas usadas para manejo integrado de plantas daninhas estão de acordo com a racionalização do uso dos herbicidas, do ambiente e dos custos de produção. Assim como as estratégias usadas para prevenir ou retardar o aparecimento, dentre elas o método cultural. O uso de medidas e procedimentos para prevenir a infestação e disseminação de plantas daninha também compõe como método, assim com o fortalecimento da capacidade competitiva da cultura, concebidas pelo seu rápido estabelecimento e desenvolvimento são argumentos válidos.



Fonte: Pedro Jacob Christoffoleti, Ramiro Fernando López Ovejero, José Claudionir Carvalho. ASPECTOS DE RESISTENCIA DE PLANTAS DANINHAS A HERBICIDAS. Associação Brasileira de Ação à Resistência de Plantas aos Herbicidas (HRAC- BR). 20 edição. 2004.100p.

**Questão: 44**

**Recurso Improcedente: Ratifica-se a opção divulgada no gabarito preliminar.**

As razões pelas quais dispõem o recurso são improcedentes, pois a cobertura referente na questão é a cobertura plástica. A questão refere-se aos benefícios provocados pelo uso da cobertura plástica como sistema de proteção no solo. Dessa forma, a alternativa válida é sobre salinidade do solo que na verdade é minimizada pela diminuição da evaporação, bem como pela melhoria nos teores hídricos do solo.

Fonte: FILGUEIRA, F.A.R. Novo manual de olericultura. Viçosa: Editora UFV, 2000. 402p.

**Questão: 47**

**Recurso Improcedente: Ratifica-se a opção divulgada no gabarito preliminar.**

As razões pelas quais dispõe o recurso são improcedentes, é discutido a seguir, pois existem similaridades, entretanto há diferenças na forma de cultivo das olerícolas em questão. A beterraba exige solos bem drenado, fértil e leve, clima ameno entre 7o e 21o C. A cebola solo deve ser bem drenado, fértil e rico em matéria orgânica. A cebola não é exigente quanto à disponibilidade de nitrogênio. O pH do solo deve ser corrigido se necessário para algo entre 5,5 e 6,8. Temperatura ideal para o cultivo de cebola esteja no intervalo de 13°C a 25°C. A batata cultiva-se melhor em clima ameno, a temperatura ideal para o cultivo entre 15°C e 20°C. Em temperaturas acima de 27-30°C não há formação dos tubérculos. Exige solo bem drenado, sem pedras e outros detritos, fértil, rico em matéria orgânica e rico em nitrogênio. O pH ideal do solo situa-se entre 5 e 6, entretanto é bastante tolerante quanto ao pH do solo. A mandioquinha-salsa necessita de clima ameno, com temperaturas entre 15°C e 18°C para se desenvolver bem. Deve ser cultivada em solos férteis, ricos em fósforo, leves, profundos, bem drenados, sem pedras e outros detritos. Solos argilosos pesados e solos compactados não são muito adequados, pois prejudicam o crescimento de suas raízes. O pH ideal do solo situa-se entre 5 e 6, mas pode chegar até 6,8.

Fonte: Paulo C. R. Fontes (Ed). Olericultura teoria e prática. Viçosa, 486 p.

## **Cargo: Técnico em Enfermagem**

**Questão: 01**

**Recurso Prejudicado: Ratifica-se a opção divulgada no gabarito preliminar.**

Prejudicado por ausência de pedido.

**Questão: 22**

**Recurso Procedente: Gabarito alterado para opção B.**

De acordo com Ivan Alves: A formação administrativa de Rondônia é recente. Tudo começa com o desmembramento dos municípios de Porto Velho e Guajará-Mirim dos Estados do Amazonas e Mato Grosso, em 1943, que reunidos passam a constituir o Território Federal do Guaporé. Em 1956 o Guaporé passa a se chamar Rondônia em homenagem ao grande sertanista Marechal Rondon. Em 1981, o Território Federal de Rondônia é transformado em Estado, e seu primeiro governador foi Jorge Teixeira de Oliveira.

Desta forma alterasse o gabarito para V, F, V opção “B”, visto que a segunda afirmativa é falsa.

Fonte: <http://www.rondonia.ro.gov.br/noticias.asp?id=5254&tipo=Flash%20em%20Destaque>  
ALVES, Ivan. História dos estados brasileiros. Rio de Janeiro: Editora Revan, 2000. p 192.

**Questão: 28**

**Recurso Improcedente: Ratifica-se a opção divulgada no gabarito preliminar.**

Para administração de medicamentos por via subcutânea, como por exemplo a heparina e insulina, podemos, entre outras, utilizar a região da parede abdominal (hipocôndrio direito e esquerdo).

Fonte: VIANA, DIRCE LAPLACA. Manual de cálculo e administração de medicamentos. – 3ª edição – São Caetano do Sul, SP: Yendis Editora, 2008.

**Questão: 30**

**Recurso Improcedente: Ratifica-se a opção divulgada no gabarito preliminar.**

De acordo com o Ministério da Saúde, a frequência respiratória considerada normal em um recém-nascido varia entre 40 e 60 irpm. Logo, uma frequência de 20 irpm é considerada baixa, ou seja, bradipnéia.

Fonte: BRASIL. Ministério da Saúde. Secretaria de Atenção à Saúde. Departamento de Ações Programáticas e Estratégicas. Atenção à saúde do recém-nascido: guia para os profissionais de saúde / Ministério da Saúde, Secretaria de Atenção à Saúde, Departamento de Ações Programáticas e Estratégicas. – Brasília: Ministério da Saúde, 2011.

**Questão: 32**

**Recurso Improcedente: Ratifica-se a opção divulgada no gabarito preliminar.**

Os equipos para administração de medicação parenteral, quanto ao volume do gotejamento, são classificados em macrogotas (ou simplesmente, gotas) e microgotas. Logo, ao solicitar a velocidade em gotas por minuto, o tipo de equipo só poderá ser de macrogotas. Assim, aplicando a fórmula básica para o cálculo o tempo de infusão temos que o nº de gotas por minuto é igual ao volume (em ml) dividido por 3 vezes o tempo (em horas). Logo, nº de gotas por min =  $V \text{ (ml)} / 3 t \text{ (h)}$ . Fazendo as substituições, temos:  $N = 1008 / 3 \times 8$ ; logo  $N = 1008 / 24$  e terminando a equação,  $N = 42$  gotas por minuto.

Fonte: VIANA, D.L. Manual de cálculo e administração de medicamentos. – 3ª ed. – São Caetano do Sul, SP: Yendis Editora, 2008.

**Questão: 36**

**Recurso Improcedente: Ratifica-se a opção divulgada no gabarito preliminar.**

A insulina regular é de ação rápida, permanece no organismo cerca de 6 a 8 horas, por isso, mais indicada para situações de urgência. A insulina lenta - NPH (Neutral Protamine Hagedorn) possui ação prolongada, começando a agir 1h30min após a aplicação, atingindo seu efeito máximo entre 4 e 12 horas e com uma duração de aproximadamente 24 horas. Os frascos de insulina podem ser conservados sob refrigeração (entre +2 e +8°C) ou à temperatura ambiente, desde que não ultrapasse os 30°C.

Fonte: Potter, P.A.; Perry, A.G. Fundamentos de enfermagem. [tradução de Maria Inês Corrêa Nascimento... et al.]. – Rio de Janeiro: Elsevier, 2009.

**Questão: 43**

**Recurso Improcedente: Ratifica-se a opção divulgada no gabarito preliminar.**

De acordo com o parágrafo único do Art. 28, nos casos previstos em lei, o profissional deverá decidir, de acordo com a sua consciência, sobre a sua participação ou não no ato abortivo. Já o Art. 116 traz que a

gravidade da infração é caracterizada por meio da análise dos fatos do dano e de suas consequências. No Art. 25 temos que faz parte dos deveres e responsabilidades do profissional registrar as informações inerentes ao processo de cuidar de forma clara, objetiva e completa. De acordo com o Art. 29 temos que é proibido ao profissional de enfermagem promover eutanásia ou participar em prática destinada a antecipar a morte do cliente. Assim, apenas os itens II e III estão corretos (alternativa “C”).

Fonte: Resolução COFEN nº 311/2007. Código de Ética dos Profissionais de Enfermagem.

#### **Questão: 49**

**Recurso Improcedente: Ratifica-se a opção divulgada no gabarito preliminar.**

Nos termos do art. 19 da Lei Orgânica, a proibição de dispensa do servidor público sindicalizado tem início no momento da candidatura ao cargo de direção ou representação sindical e não do dia em que for eleito, como afirmado na alternativa D. Por sua vez, correta a alternativa E, já que reproduz o conteúdo do §3º do art. 18 da citada lei. Observe-se que a alternativa, reproduzindo o que dispõe a lei, sustenta que “*os cargos em comissão devem ser preenchidos por servidores de carreira nos casos, condições e percentuais mínimos previstos em Lei*”.

Fonte: Lei Orgânica de Vilhena - RO.

### **Cargo: Técnico em Informática**

#### **Questão: 22**

**Recurso Procedente: Gabarito alterado para opção B.**

De acordo com Ivan Alves: A formação administrativa de Rondônia é recente. Tudo começa com o desmembramento dos municípios de Porto Velho e Guajará-Mirim dos Estados do Amazonas e Mato Grosso, em 1943, que reunidos passam a constituir o Território Federal do Guaporé. Em 1956 o Guaporé passa a se chamar Rondônia em homenagem ao grande sertanista Marechal Rondon. Em 1981, o Território Federal de Rondônia é transformado em Estado, e seu primeiro governador foi Jorge Teixeira de Oliveira.

Desta forma alterasse o gabarito para V, F, V opção “B”, visto que a segunda afirmativa é falsa.

Fonte: <http://www.rondonia.ro.gov.br/noticias.asp?id=5254&tipo=Flash%20em%20Destaque>  
ALVES, Ivan. História dos estados brasileiros. Rio de Janeiro: Editora Revan, 2000. p 192.

#### **Questão: 32**

**Recurso Improcedente: Ratifica-se a opção divulgada no gabarito preliminar.**

A principal função do estabilizador de energia é proteger o computador contra a oscilação de energia. Se a tensão ficar acima do nível aceitável o estabilizador desvia a eletricidade extra para o fio terra deixando a tensão de saída sempre estável próximo de 220 ou 115 Volts. Esta é a principal função do estabilizador, objeto da pergunta.

Fonte: SILVA, C. C. da; DATA, M. L.; PAULA, E. A. de. – Manutenção completa em Computadores - 1ª ed. - Santa Cruz do Rio Pardo, SP: Editora Viena, 2009 - Pág. 270

**Questão: 47****Recurso Improcedente: Ratifica-se a opção divulgada no gabarito preliminar.**

Conforme o enunciado, o cupsys, ou em algumas distribuições, somente cups, é o arquivo que controla e gerencia o serviço de impressão no Linux. Para compartilhar uma impressora na rede, deve editar o arquivo cupsd.conf. O caminho correto para o arquivo cupsd.conf é /etc/cupsd/cupsd.conf.

Fonte: MENDONÇA, T. A.; MARTINI, L. A. – GNU/Linux: Aprendendo na prática – 2ª ed. – Santa Cruz do Rio Pardo, SP: Editora Viena, 2009 - pág. 154 – Compartilhando uma impressora.

**Questão: 48****Recurso Improcedente: Ratifica-se a opção divulgada no gabarito preliminar.**

O comando: # mkdir --m 777 teste cria o diretório “teste”, com permissão de leitura, gravação e execução para todos os usuarios e grupos.

Para criar um diretório no Linux, utiliza-se o comando mkdir, que possui a seguinte sintaxe:

mkdir <opções> <nome do diretório>

Fonte: Referência: SOARES, W.; FERNANDES, G. – Linux: Fundamentos – 1ª ed. – São Paulo: Érica, 2010, - pág. 55 e 56

**Cargo: Técnico em Informática Educativa em Laboratório Escolar****Questão: 16****Recurso Procedente. Questão anulada**

O enunciado da questão omite uma importante informação para sua resolução. Por não constar o termo “Sistema Operacional Microsoft Windows XP”, a questão passou a ter duas possíveis alternativas corretas. Diante dos argumentos julgo recurso procedente **anulando** a questão.

Fontes:

- <http://windows.microsoft.com/pt-br/windows/uninstall-change-program#uninstall-change-program=windows-vista>
- <http://support.microsoft.com/kb/307895/pt-br>

**Questão: 22****Recurso Procedente: Gabarito alterado para opção E.**

Sobre os aspectos geográficos do estado de Rondônia é correto afirmar: “O ponto mais alto do estado de Rondônia é o pico do Tracoá, com 1230 m de altitude que fica dentro do Parque Nacional de Pacaás Novo. A vegetação predominante é a floresta pluvial amazônica, que se desenvolve numa região muito úmida e de temperaturas elevadas. Os principais rios do estado de Rondônia, além do Madeira são: Ji-Paraná, Guaporé, Mamoré. A hidrografia do Território Central é constituída, principalmente pela bacia do rio Machado, também conhecido como Ji-Paraná, segundo maior afluente do rio Madeira. O índice de precipitações é elevado, sobretudo entre os meses de dezembro a maio”.

Conclui-se opção “E” (III e IV, apenas) atende adequadamente ao questionamento abordado no enunciado da questão.

Fontes:

- [http://sit.mda.gov.br/download/ptdrs/ptdrs\\_territorio029.pdf](http://sit.mda.gov.br/download/ptdrs/ptdrs_territorio029.pdf)
- [http://www.icmbio.gov.br/portal/images/stories/imgs-unidades\\_coservacao/parna\\_pacaas\\_novo.pdf](http://www.icmbio.gov.br/portal/images/stories/imgs-unidades_coservacao/parna_pacaas_novo.pdf)

- Fernando Carlo Vedovete. Projeto Araribá: Geografia. São Paulo: Moderna, 2010. p. 87.

### **Questão: 25**

#### **Recurso Procedente: Gabarito alterado para opção B.**

A construção da Ferrovia Madeira-Mamoré demorou cinco anos, ocorreram milhares de mortes e foi gasto o equivalente a 28 toneladas de ouro ou cerca de 1,2 bilhão de reais em valores atuais – tudo bancado pelo governo.

Portanto, é correto afirmar que: “A ideia da obra era servir para o escoamento da borracha produzida na região. Como o Rio Madeira tem muitas cachoeiras nesse trecho de Rondônia, a ferrovia levaria a borracha até um ponto em que os barcos pudessem navegar. Milhares de trabalhadores morreram durante a construção, não somente por acidentes de trabalho, mas vítimas de doenças tropicais.” Logo após ser inaugurada, em 1912, a ferrovia entra em decadência em decorrência da borracha brasileira que começava a perder espaço no comércio mundial para a produzida no Sudeste Asiático. Já a Rodovia BR-364 (antiga BR-29) começou a ser construída no início da década de 60, no governo do então presidente Juscelino Kubitschek, governo que priorizou o sistema rodoviário no Brasil.

Desta forma altera-se o gabarito para V, V, F opção “B”, visto que a primeira e segunda afirmativa são verdadeiras e a terceira é falsa.

Fonte: <http://guiadoestudante.abril.com.br/aventuras-historia/madeira-mamore-ferrovia-maldita-453988.shtml>

## **Cargo: Técnico em Laboratório de Análise Clínica**

### **Questão: 22**

#### **Recurso Procedente: Gabarito alterado para opção B.**

De acordo com Ivan Alves: A formação administrativa de Rondônia é recente. Tudo começa com o desmembramento dos municípios de Porto Velho e Guajará-Mirim dos Estados do Amazonas e Mato Grosso, em 1943, que reunidos passam a constituir o Território Federal do Guaporé. Em 1956 o Guaporé passa a se chamar Rondônia em homenagem ao grande sertanista Marechal Rondon. Em 1981, o Território Federal de Rondônia é transformado em Estado, e seu primeiro governador foi Jorge Teixeira de Oliveira.

Desta forma alterasse o gabarito para V, F, V opção “B”, visto que a segunda afirmativa é falsa.

Fonte: <http://www.rondonia.ro.gov.br/noticias.asp?id=5254&tipo=Flash%20em%20Destaque>  
ALVES, Ivan. História dos estados brasileiros. Rio de Janeiro: Editora Revan, 2000. p 192.

### **Questão: 41**

#### **Recurso Improcedente: Ratifica-se a opção divulgada no gabarito preliminar.**

Em determinações de colesterol-HDL a centrífuga é utilizada para precipitar as outras lipoproteínas, incluindo os quilomícrons que por ventura conter, mantendo apenas essa fração no sobrenadante que é utilizado para a sua determinação.

A determinação de presença de ovos de parasitas não é feita na centrífuga e sim no microscópio.

Fonte: ASHWOOD, Edward R.; BURTIS, Carl A.; TIETZ, Norbert W. Tietz fundamentos de química clínica. 4. ed. - Rio de Janeiro: Guanabara Koogan, 1998. P. 28

### Questão: 10

**Recurso Improcedente: Ratifica-se a opção divulgada no gabarito preliminar.**

A palavra “onda” não foi usada pelo autor do texto com a finalidade de expressar uma construção denotativa (literal), como se pode observar na frase “As ondas do mar quebram-se na praia”, por exemplo. Ela expressa, pelo contrário, uma construção metafórica (conotativa, figurada). Nesse tipo de construção, há transferências de traços similares do significado literal ao significado figurado. Em outras palavras, isso quer dizer que se atribui à construção figurativa traços do significado literal, ou seja, uma palavra (no caso, a palavra “onda”) que designa outro objeto ou qualidade que mantém com o primeiro uma relação de semelhança. Sendo assim, por um lado, o substantivo “onda” é usado, literalmente, para nomear cada uma das elevações formadas nos mares, rios, lagos etc. pelos movimentos de vento, marés etc., ou seja, é uma agitação das águas de mares, rios, lagos etc., provocada pelo vento ou pela maré. Por outro lado, no contexto em que a palavra “onda” aparece empregada no texto “Contracultura dos trópicos” (“O grupo baiano ganhou destaque graças à originalidade e ao vigor se sua música associada a uma postura existencial que seguiu os propósitos libertários do mudo de vida *hippie* [...] Reflexos da onda de inconformismos com os padrões morais, políticos e filosóficos da época, que se espalhavam por um planeta em transformações tecnológicas” – 5º§), percebe-se uma construção semântica metafórica (conotativa, isto é, o emprego de uma palavra com sentido diferente do seu sentido usual, com base numa comparação implícita (FERREIRA, 2011, p. 66)) com a qual o autor sugere um movimento de agitação, uma força impetuosa, um movimento intenso em função de alguma coisa (no caso, uma agitação em função de não se acatar passivamente o modo de agir e de pensar – padrões morais, políticos e filosóficos – da maioria do grupo em que se vive – inconformismo). Então, assim como em uma onda em que o vento ou a maré agita uma grande quantidade de água, o grupo baiano agitou (refletiu) movimentos intensos, subversivos, baseados na postura existencial que seguia os propósitos libertários da ideologia *hippie*. As alternativas “c” (“água que se agita e se eleva”) e “d” (“uma elevação formada nos mares”), as quais sugerem uma significação bem próxima do significado literal, atribuído ao substantivo “onda”, são, portanto, facilmente eliminadas, porque a palavra foi compreendida no sentido denotativo. As demais alternativas, porém, precisam ser analisadas ainda, mas tendo como base o significado literal da palavra em questão (princípio básico para compreensão de construções figuradas (FERREIRA, 2011, pp. 67-68)). Na alternativa “a”, a palavra “afluência” significa concorrência em grande quantidade, assim como na alternativa “b”, que sugere apenas a ideia de grande quantidade. Esses dois significados, porém, não explicitam a ideia metafórica de “reflexos da onda de inconformismos”, isto é, “onda subversiva”, ou seja, agitação popular, que prega ou executa atos visando à transformação ou derrubada da ordem estabelecida. Sendo assim, pode-se desfazer a metáfora compreendendo que “graças à originalidade e ao vigor se sua música [do grupo baiano] associada a uma postura existencial que seguiu os propósitos libertários do mudo de vida *hippie*,” esse grupo influenciou movimentos “agitadores”, isto é, movimentos intensos de contestação ideológica no decorrer da sua trajetória no cenário cultural brasileiro.

#### Fontes:

- Dicionário de elementos mórficos. **Dicionário Houaiss**. Rio de Janeiro: Objetiva, 2011; versão eletrônica.
- FERREIRA, Mauro. **Aprender e praticar gramática**. São Paulo: FTD, 2011.

**Questão: 16**

**Recurso Improcedente: Ratifica-se a opção divulgada no gabarito preliminar.**

A questão solicita qual o procedimento para aumentar o zoom da página para 100%. Embora exista um atalho na parte inferior do Word 2007 que tenha esta função, a ÚNICA opção dentre as apresentadas como alternativa de resposta que realiza este procedimento é: Na guia Exibir no grupo Zoom clicar em Zoom 100%. O recurso é improcedente.

Fonte: <http://office.microsoft.com/pt-br/word-help/ampliar-ou-reduzir-um-documento-HA010102272.aspx>

**Questão: 19**

**Recurso Improcedente: Ratifica-se a opção divulgada no gabarito preliminar.**

Dentre as opções apresentadas como alternativa de resposta, a ÚNICA que cria uma pasta “Esportes” dentro dos favoritos é: Clicar no botão Favoritos / Clicar na seta ao lado do botão Adicionar a Favoritos / Clicar em Organizar Favoritos / Na tela que se abre clicar no botão Nova Pasta e digitar o nome Esportes. O recurso é improcedente.

**Questão: 22**

**Recurso Procedente: Gabarito alterado para opção B.**

De acordo com Ivan Alves: A formação administrativa de Rondônia é recente. Tudo começa com o desmembramento dos municípios de Porto Velho e Guajará-Mirim dos Estados do Amazonas e Mato Grosso, em 1943, que reunidos passam a constituir o Território Federal do Guaporé. Em 1956 o Guaporé passa a se chamar Rondônia em homenagem ao grande sertanista Marechal Rondon. Em 1981, o Território Federal de Rondônia é transformado em Estado, e seu primeiro governador foi Jorge Teixeira de Oliveira.

Desta forma alterasse o gabarito para V, F, V opção “B”, visto que a segunda afirmativa é falsa.

Fonte: <http://www.rondonia.ro.gov.br/noticias.asp?id=5254&tipo=Flash%20em%20Destaque>

ALVES, Ivan. História dos estados brasileiros. Rio de Janeiro: Editora Revan, 2000. p 192.

**Questão: 25**

**Recurso Improcedente: Ratifica-se a opção divulgada no gabarito preliminar.**

Segundo o corpo de bombeiros, as condições do ambiente que explica o fato das queimadas se intensificarem no município de Vilhena (Ro) no mês de julho até outubro estão ligadas a baixa umidade relativa do ar. A ocorrência de queimadas é dada pelo período (tempo/condição climática momentânea) de baixo índice de chuva, o que não caracteriza afirmar que a região possui um clima seco. Conclui-se que a opção “A” atende adequadamente ao questionamento abordado no enunciado da questão.

Fonte: <http://g1.globo.com/ro/rondonia/noticia/2013/09/registro-de-queimadas-em-vilhena-ro-dobra-em-um-mes-diz-bombeiros.html>

## **Cargo: Técnico em Radiologia**

**Questão: 01**

**Recurso Improcedente: Ratifica-se a opção divulgada no gabarito preliminar.**

O substantivo “originalidade” não é formado pela junção do substantivo “idade” (tempo de vida decorrido desde o nascimento até uma determinada data tomada como referência) ao adjetivo “original” (relativo a origem, início). Conforme atesta o Dicionário Houaiss, o sufixo “-dade”<sup>1</sup> tem a finalidade de formar

substantivos abstratos. Em outras palavras, isso quer dizer que, da mesma maneira que se junta ao adjetivo “original” (e forma o substantivo abstrato originalidade, qualidade do que é inusitado, do que ainda não foi imaginado, dito, feito etc.), o sufixo “-dade” também pode ser acrescentado a outros adjetivos, nos quais desempenhará a mesma função, isto é, formar substantivos abstratos, como, por exemplo, “sensível” (sensibilidade); “visível” (visibilidade); “legível” (legibilidade); “mal” (maldade); “fugaz” (fugacidade); “feliz” (felicidade); “casual” (causalidade); “racional” (racionalidade); “social” (sociabilidade); “civil” (civildade). Esse processo de formação de palavras, portanto, é, gramaticalmente, denominado de derivação e se opõe, diretamente, ao processo de composição, o qual “consiste na associação de duas ou mais palavras (ou radicais) para formar uma outra de significação nova, a qual se denomina palavra composta” (MESQUITA, 1999, p. 135). Sendo assim, para solucionar o item no qual essa diferença entre os dois processos de formação de palavras deveria ter sido observada, basta analisar morfológicamente a palavra “contracultura” (contra<sup>2</sup>-cultura) e concluir que se forma a partir de duas palavras (contra e cultura, isto é, uma cultura contrária, oposta à cultura vigente; através da qual se contesta valores sociais difundidos culturalmente numa sociedade). Então, adiante dos dados dessa observação, deve-se novamente segmentar as demais palavras e analisá-las. A palavra “rapaziada” (rapaz-iada) forma-se pelo acréscimo de sufixo, assim como as palavras “tropicalistas” (tropical-ista), “originalidade” (original-idade) e “emblemático” (emblema-tico), as quais, diferentemente da palavra “antropofagia” (antropo-fagia), que significa, literalmente, canibalismo, isto é, o elemento “antropo-” significa “homem” e o elemento “-fagia” significa comer, exemplificam o processo de derivação (oposto ao processo de composição, definido anteriormente). Esse processo de formação de palavras é definido por Mauro Ferreira (2011, p. 198) como “o processo que, a partir de uma única palavra já existente na língua, dá origem a uma outra palavra”. Logo, como resultado dessas observações, pode-se deduzir que há similaridade, do ponto de vista morfológico, entre a formação das palavras “contracultura” e “antropofagia” (porque ambas se formam a partir de dois elementos, isto é, dois temas ou dois radicais ou ainda duas palavras diferentes; processo de composição) e disparidade entre o processo de formação dessas duas palavras e as demais (“rapaziada”, “tropicalista”, “originalidade” e “emblemático”), as quais são formadas pelo processo de derivação, isto é, a partir do acréscimo de sufixos ao elemento principal (nesse caso, há um único tema ou único radical ou ainda única palavra a que se acrescenta sufixo para formação de outra palavra).

<sup>1</sup> Etimologicamente, o sufixo “-dade” é formador de substantivos abstratos derivados de adjetivos, segundo o modelo latino *fidélis* > *fidelitas*, *fidelitátis*, latim vulgar *fidelitate*- > português *fidelidade*; o padrão português se fixou, por evolução fonética e/ou por difusão analógica, num tipo em *-idade* (Elementos mórficos da Língua Portuguesa, Dicionário Houaiss).

<sup>2</sup> Morfológicamente, a palavra “contra” classifica-se como advérbio e preposição. Essa palavra pode, sobretudo, significar “em frente de”; “em oposição a”; “contrariamente a”; “para com, a respeito de”; “em frente, defronte”; “contra”; “de outro lado”; “ao contrário, pelo contrário” (Elementos mórficos da Língua Portuguesa, Dicionário Houaiss).

#### Fontes:

- Dicionário Houaiss. Rio de Janeiro: Objetiva, 2011; versão eletrônica.
- FERREIRA, Mauro. **Aprender e praticar gramática**. São Paulo: FTD, 2011.
- MESQUITA, Roberto de Melo. **Gramática da língua portuguesa**. São Paulo: Saraiva, 1999.



**Questão: 06****Recurso Improcedente: Ratifica-se a opção divulgada no gabarito preliminar.**

Para resolver a “questão 6”, de acordo com o enunciado, deve-se voltar ao texto e buscar o substantivo a que o pronome “eles” se refere, porque é esse pronome que desempenha, no trecho destacado, a função de sujeito do verbo “acrescentaram”. Observa-se, portanto, que o pronome “eles” tem a finalidade de retomar o termo “Novos Baianos”, expresso no segundo parágrafo, com o qual concorda em gênero (masculino) e número (plural). Nota-se também que os dois sintagmas nominais (“anárquico trio com sotaque paulistano” e “malemolentes *hippies* nordestinos”) que aparecem no terceiro parágrafo desempenham a mesma função de retomar termos dois termos expressos anteriormente (respectivamente, “Os Mutantes” e o pronome “eles”, cuja significação só pode ser definida no segundo parágrafo). Portanto, destaca-se que, entre outras funções, a classe morfológica dos pronomes tem a finalidade de retomar termos expressos anteriormente para se evitar a repetição de uma mesma palavra (FERREIRA, p. 285).

Fonte: FERREIRA, Mauro. **Aprender e praticar gramática**. São Paulo: FTD, 2011

**Questão: 11****Recurso Improcedente: Ratifica-se a opção divulgada no gabarito preliminar.**

Em conformidade com o dicionário Houaiss e os gramáticos Roberto de Melo Mesquita (1999, pp. 408-409) e Mauro Ferreira (2011, pp. 451-452), o verbo “ser” classifica-se como verbo de ligação, o qual, do ponto de vista semântico, indica um estado permanente do sujeito a que se refere numa oração (assim como os verbos “estar”, “permanecer”, “continuar” etc., dependendo do contexto em que são usados também podem ser classificados como verbos de ligação, apesar de estabelecerem relações semânticas diferentes do verbo “ser”). Esse tipo de verbo (verbo de ligação) deve ser classificado no contexto no qual foi empregado, pois, para ser classificado desse modo, deve compor, sobretudo, um predicado “nominal”, cujo núcleo é constituído por um nome, geralmente, um adjetivo ou locução adjetiva ou sintagma adjetivado. Em oposição ao verbo de ligação, há o verbo transitivo, o qual, segundo Ferreira (2011, p. 453), “é aquele que numa determinada oração, não tendo sentido completo, requer um objeto (palavra ou expressão que complete o seu sentido)”. O verbo transitivo compõe predicados verbais, cujo núcleo é constituído pelo próprio verbo. Assim, nas orações “o grupo baiano ganhou destaque”, “o grupo demonstrou um consistente talento”, “resgatou a antropofagia cultural do modernista” e “uma postura existencial seguiu os propósitos libertários do modo de vida *hippie*”, os verbos “ganhou”, “demonstrou”, “resgatou” e “seguiu” são classificados, do ponto de vista sintático, como transitivos, pois requerem “um elemento (alguém ou alguma coisa) sobre o qual recaia o fato verbal” (FERREIRA, 2011, p. 453) e compõem, portanto, predicados verbais, cujos núcleos são constituídos pelos próprios verbos. Essa classificação se difere da oração “os adjetivos são perfeitos”, na qual se verifica a presença de um verbo de ligação (“são”) seguido de uma característica do sujeito “adjetivos”. Nesse caso, o núcleo do predicado não é o verbo, como nas demais alternativas, mas sim o nome “perfeitos”. Em outras palavras, exceto na alternativa “a”, em que o termo grifado é um predicativo do sujeito, os termos destacados desempenham a função sintática de objeto dos verbos que compõem cada oração. Logo, a alternativa em que o termo destacado exerce função morfossintática diferente dos demais é a “a”. Essa análise também pode ser observada no quadro abaixo.

ORAÇÕES (períodos simples)	ANÁLISE MORFOLÓGICA	ANÁLISE SINTÁTICA
<b>1. Os adjetivos são perfeitos.</b> (predicativo do sujeito)	- “os”: artigo, masculino, plural;	adjunto adnominal do núcleo do sujeito simples.
	- adjetivos: substantivo, masculino, plural;	núcleo do sujeito simples.
	- “são” verbo de ligação, 3° pessoa do singular, presente do indicativo;	verbo de ligação.
	- “perfeitos”: adjetivo, masculino, plural.	predicativo sujeito, núcleo do predicado nominal.
<b>2. O grupo baiano ganhou destaque.</b> (objeto direto)	- “o”: artigo, masculino, singular;	adjunto adnominal do núcleo do sujeito simples.
	- “grupo”: substantivo, masculino, singular;	núcleo do sujeito simples.
	- “ganhou”: verbo transitivo, 3° pessoa do singular, pretérito perfeito do indicativo;	verbo transitivo direto, núcleo do predicado.
	- “destaque”: substantivo, masculino, singular	objeto direto do verbo transitivo direto.
<b>3. O grupo demonstrou um consistente talento.</b> (objeto direto)	- “o”: artigo, masculino, singular;	adjunto adnominal do núcleo do sujeito simples.
	- “grupo”: substantivo, masculino, singular;	núcleo do sujeito simples.
	- “demonstrou”: verbo transitivo, 3° pessoa do singular, pretérito perfeito do indicativo;	verbo transitivo direto, núcleo do predicado.
	- “consistente”: adjetivo, masculino, singular;	adjunto adnominal do objeto direto.
	- “talento”: substantivo, masculino, singular.	objeto direto do verbo transitivo direto.
<b>4. Resgatou a antropofagia cultural do modernista.</b> (objeto direto)	- “resgatou”: verbo transitivo, 3° pessoa do singular, pretérito perfeito do indicativo;	verbo transitivo direto, núcleo do predicado.
	“a”: artigo, feminino, singular;	adjunto adnominal do objeto direto.
	- “antropofagia”: substantivo, feminino, singular;	objeto direto do verbo transitivo direto.
	- “cultural”: adjetivo, singular;	adjunto adnominal do objeto direto.
	- “do modernista”: locução adjetiva, masculino, singular.	adjunto adnominal do objeto direto.
<b>5. Uma postura existencial seguiu os propósitos libertários do modo de vida hippie.</b> (objeto direto)	- “uma”: artigo, feminino, singular	adjunto adnominal do núcleo do sujeito simples.
	- “postura”: substantivo, feminino, singular;	núcleo do sujeito simples.
	- “existencial”: adjetivo, singular;	adjunto adnominal do núcleo do sujeito simples.
	- “seguiu”: verbo transitivo, 3° pessoa do singular, pretérito perfeito do indicativo;	verbo transitivo direto, núcleo do predicado.
	- “os”: artigo, masculino, plural;	adjunto adnominal do objeto direto.
	- “propósitos”: substantivo, masculino, plural;	objeto direto do verbo transitivo direto.

	- “libertários”: adjetivo, masculino, plural;	adjunto adnominal do objeto direto.
	- “do modo de vida hippie”: locução adjetiva.	adjunto adnominal do objeto direto.

**Fontes:**

- Dicionário de elementos mórficos. **Dicionário Houaiss**. Rio de Janeiro: Objetiva, 2011; versão eletrônica.
- FERREIRA, Mauro. **Aprender e praticar gramática**. São Paulo: FTD, 2011.
- MESQUITA, Roberto de Melo. **Gramática da língua portuguesa**. São Paulo: Saraiva, 1999.

**Questão: 22**

**Recurso Procedente: Gabarito alterado para opção B.**

De acordo com Ivan Alves: A formação administrativa de Rondônia é recente. Tudo começa com o desmembramento dos municípios de Porto Velho e Guajará-Mirim dos Estados do Amazonas e Mato Grosso, em 1943, que reunidos passam a constituir o Território Federal do Guaporé. Em 1956 o Guaporé passa a se chamar Rondônia em homenagem ao grande sertanista Marechal Rondon. Em 1981, o Território Federal de Rondônia é transformado em Estado, e seu primeiro governador foi Jorge Teixeira de Oliveira.

Desta forma alterasse o gabarito para V, F, V opção “B”, visto que a segunda afirmativa é falsa.

Fonte: <http://www.rondonia.ro.gov.br/noticias.asp?id=5254&tipo=Flash%20em%20Destaque>

ALVES, Ivan. História dos estados brasileiros. Rio de Janeiro: Editora Revan, 2000. p 192.

**Questão: 25**

**Recurso Improcedente: Ratifica-se a opção divulgada no gabarito preliminar.**

No Edital do concurso, Anexo I – conteúdo programático da prova escrita objetiva de múltipla escolha traz a seguinte descrição, GEOGRAFIA E HISTÓRIA DO ESTADO DE RONDÔNIA (EXCETO PARA OS CARGOS DE NÍVEL FUNDAMENTAL) –Domínio de tópicos relevantes de diversas áreas, tais como: política, economia, sociedade, educação, tecnologia, energia, relações internacionais, desenvolvimento sustentável, segurança, artes e literatura e suas vinculações históricas, a nível do Estado de Rondônia.

Fonte: <http://www.idecan.org.br/concursos/101/8.pdf>

**Questão: 43**

**Recurso Procedente: Questão anulada.**

O recurso procede uma vez que as referencias bibliográficas informam que a tomografia computadorizada (TC) fornece imagens em cortes transversais, coronais e sagitais. Houve um erro no comando da questão, onde deveria ser indagado qual o corte mais utilizado para o fornecimento de imagens na TC. Sendo assim a questão (gabarito) deve ser anulado.

**Fontes:**

- Gebrin E. Incorporação de novas tecnologias em tomografia computadorizada. Radiologia Brasileira. 2004; 37.
- CARLOS, Márcia Terezinha. Tomografia computadorizada: Formação da imagem e radioproteção. Rio de Janeiro: IRD, 2002.

### Questão: 22

**Recurso Procedente: Gabarito alterado para opção B.**

De acordo com Ivan Alves: A formação administrativa de Rondônia é recente. Tudo começa com o desmembramento dos municípios de Porto Velho e Guajará-Mirim dos Estados do Amazonas e Mato Grosso, em 1943, que reunidos passam a constituir o Território Federal do Guaporé. Em 1956 o Guaporé passa a se chamar Rondônia em homenagem ao grande sertanista Marechal Rondon. Em 1981, o Território Federal de Rondônia é transformado em Estado, e seu primeiro governador foi Jorge Teixeira de Oliveira.

Desta forma alterasse o gabarito para V, F, V opção "B", visto que a segunda afirmativa é falsa.

Fonte: <http://www.rondonia.ro.gov.br/noticias.asp?id=5254&tipo=Flash%20em%20Destaque>

ALVES, Ivan. História dos estados brasileiros. Rio de Janeiro: Editora Revan, 2000. p 192.

### Questão: 26

**Recurso Procedente: Questão anulada.**

: O enunciado da questão solicita que o candidato marque a alternativa que representa a época correta de erupção dos caninos superiores. Entretanto o enunciado não especifica se são caninos superiores permanentes ou decíduos. **Dessa forma, o enunciado não está claro devendo a questão ser anulada.**

### Questão: 32

**Recurso Procedente: Questão anulada.**

Realmente há um erro no enunciado da questão. Existem 4 afirmativas corretas e 1 afirmativa incorreta. Entretanto, ao contrário de pedir para que fosse assinalada a resposta incorreta, foi pedido para fosse assinalada a resposta correta. Sendo assim, a questão ficou com 4 possibilidades de resposta. **Dessa forma, conclui-se que a questão deve ser anulada.**

### Questão: 22

**Recurso Procedente: Gabarito alterado para opção B.**

De acordo com Ivan Alves: A formação administrativa de Rondônia é recente. Tudo começa com o desmembramento dos municípios de Porto Velho e Guajará-Mirim dos Estados do Amazonas e Mato Grosso, em 1943, que reunidos passam a constituir o Território Federal do Guaporé. Em 1956 o Guaporé passa a se chamar Rondônia em homenagem ao grande sertanista Marechal Rondon. Em 1981, o Território Federal de Rondônia é transformado em Estado, e seu primeiro governador foi Jorge Teixeira de Oliveira.

Desta forma alterasse o gabarito para V, F, V opção "B", visto que a segunda afirmativa é falsa.

Fonte: <http://www.rondonia.ro.gov.br/noticias.asp?id=5254&tipo=Flash%20em%20Destaque>

ALVES, Ivan. História dos estados brasileiros. Rio de Janeiro: Editora Revan, 2000. p 192.

### Questão: 16

#### Recurso Procedente. Questão anulada

O enunciado da questão omite uma importante informação para sua resolução. Por não constar o termo “Sistema Operacional Microsoft Windows XP”, a questão passou a ter duas possíveis alternativas corretas. Diante dos argumentos julgo recurso procedente **anulando** a questão.

#### Fontes:

- <http://windows.microsoft.com/pt-br/windows/uninstall-change-program#uninstall-change-program=windows-vista>
- <http://support.microsoft.com/kb/307895/pt-br>

### Questão: 22

#### Recurso Procedente: Gabarito alterado para opção E.

Sobre os aspectos geográficos do estado de Rondônia é correto afirmar: “O ponto mais alto do estado de Rondônia e o pico do Tracoá, com 1230 m de altitude que fica dentro do Parque Nacional de Picaás Novo. A vegetação predominante é a floresta pluvial amazônica, que se desenvolve numa região muito úmida e de temperaturas elevadas. Os principais rios do estado de Rondônia, além do Madeira são: Ji-Paraná, Guaporé, Mamoré. A hidrografia do Território Central é constituída, principalmente pela bacia do rio Machado, também conhecido como Ji-Paraná, segundo maior afluente do rio Madeira. O índice de precipitações é elevado, sobretudo entre os meses de dezembro a maio”.

Conclui-se opção “E” (III e IV, apenas) atende adequadamente ao questionamento abordado no enunciado da questão.

#### Fonte:

- [http://sit.mda.gov.br/download/ptdrs/ptdrs\\_territorio029.pdf](http://sit.mda.gov.br/download/ptdrs/ptdrs_territorio029.pdf)
- [http://www.icmbio.gov.br/portal/images/stories/imgs-unidades coservacao/parna\\_pacaas\\_novo.pdf](http://www.icmbio.gov.br/portal/images/stories/imgs-unidades coservacao/parna_pacaas_novo.pdf)
- Fernando Carlo Vedovete. Projeto Araribá: Geografia. São Paulo: Moderna, 2010. p. 87.

### Questão: 25

#### Recurso Procedente: Gabarito alterado para opção B.

A construção da Ferrovia Madeira-Mamoré demorou cinco anos, ocorreram milhares de mortes e foi gasto o equivalente a 28 toneladas de ouro ou cerca de 1,2 bilhão de reais em valores atuais – tudo bancado pelo governo. Portanto, é correto afirmar que: “A ideia da obra era servir para o escoamento da borracha produzida na região. Como o Rio Madeira tem muitas cachoeiras nesse trecho de Rondônia, a ferrovia levaria a borracha até um ponto em que os barcos pudessem navegar. Milhares de trabalhadores morreram durante a construção, não somente por acidentes de trabalho, mas vítimas de doenças tropicais.” Logo após ser inaugurada, em 1912, a ferrovia entra em decadência em decorrência da borracha brasileira que começava a perder espaço no comércio mundial para a produzida no Sudeste Asiático. Já a Rodovia BR-364 (antiga BR-29) começou a ser construída no início da década de 60, no governo do então presidente Juscelino Kubitschek, governo que priorizou o sistema rodoviário no Brasil.

Desta forma altera-se o gabarito para V, V, F opção “B”, visto que a primeira e segunda afirmativa são verdadeiras e a terceira é falsa.

Fonte: <http://guiadoestudante.abril.com.br/aventuras-historia/madeira-mamore-ferrovia-maldita-453988.shtml>

## **II DAS CONCLUSÕES**

Face ao exposto, após análise dos recursos, os mesmos foram julgados de acordo com as decisões e fundamentações supraelencadas.

Publique-se,

**09 de Janeiro de 2014**

**IDECAN**